

市の木 梅
市の花 花しょうぶ
市の鳥 しらさぎ

じょうりんちゃん

城陽市をみんなの手で
市民が主役の地域づくり

よりよい地域づくりのためには、行政だけでなく、市民のみなさん一人ひとりの力が欠かせません。市では、自治会をはじめとする「地域のつながり」づくりを支援しています。みんなでよりよい城陽をつくっていきませんか？

地域住民の手によるコミュニティづくりを支援しています

市では、市民のみなさんが、自治会活動や市民活動をより活発に行えるよう、各種補助金の交付や市民活動支援センターでの相談受付など、幅広く支援を行っています。ぜひご活用ください。

- ・自治会活動や市民活動の相談受付
- ・各種補助金など

◆自治会集会所等建設等補助金

→集会所の新築・増改築・修繕、備品購入などの費用の一部を補助します

▼詳しくは



◆防犯カメラ設置補助金

→自治会などが設置する防犯カメラの設置費用の一部を補助します

▼詳しくは



地域のみなさんとこんな取り組みをしています

災害時、命も心も支えあう「地域のつながり」

昨年11月、市や富野校区の自主防災組織が中心となり、大地震発生を想定した防災訓練を実施。地域における住民の安否確認や集団での避難、避難所の設営などを本番さながらに訓練しました。

地震や豪雨などの自然災害は、毎年各地で発生しています。特に行政による支援がすぐに行き届かないほどの大規模な災害が発生した際、みなさんの命を守るために大切なのが、地域における「共助」です。過去の災害においても、自治会などを通じた「地域のつながり」の重要性が注目されています。

市内の各自治会でも、災害備蓄品の備えや校区の防災訓練への参加など、地域で連携した防災・減災活動に取り組まれています。

問 危機・防災対策課 ☎(56) 4045

富野校区で実施した防災訓練

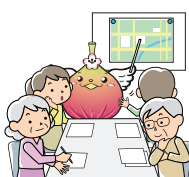

市政懇談会

市長と直接意見を交換

問 市民活動支援課 ☎(56) 4001

市と自治会連合会の共催で、市長や市の幹部職員らと自治会長などによる懇談会を実施しています。

懇談会は各小学校区の自治会連合会ごとに開催し、現在市が進めている主要施策について、市長から説明するとともに、自治会連合会が選択したテーマに沿って意見交換を行っています。



市民が主役のみちづくり

道路整備に地域の思いを

問 土木課 ☎(56) 4073

市では、側溝蓋や路面標示の設置など、市民のみなさんからの道路に関する改善要望をもとに、市が工事を実施する「市民が主役のみちづくり事業」を行っています。

工事を実施する箇所は、毎年、事業予算の範囲で自治会連合会に決定いただいております。地域の思いを反映した事業となっています。

整備前 → 側溝蓋の設置 → 整備後



ごみステーションの管理に

ごみネットなどの購入費を補助しています

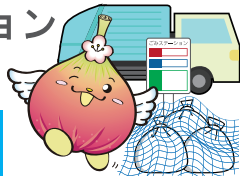

地域のみなさんに管理をお願いしているごみステーション。市では、ごみの散乱を防止し、住環境の美化に努めるためのごみネットやブルーシートの購入に係る経費を補助しています。

対象 ごみステーションを利用する市民または管理する団体の代表者

補助額 購入価格の2 / 3 (3,000円まで)

その他 ごみステーション1カ所につき1枚まで

その他の要件や申込方法など
詳しくはこちら→



問 衛生センター ☎(53) 1400

◆自治会に入りたい

◆自分の地域の自治会がわからない

そんな時は...

市民活動支援課へお問い合わせください

自治会の加入については、電話やメール、インターネットの専用フォームで、お気軽に市民活動支援課へお問い合わせください。該当する自治会長の連絡先をお伝えします。また、自治会のない地域にお住まいの人も、お気軽にご相談ください。

お住まいの自治会・自治会長のお問い合わせ

インターネット専用フォームはこちら→

問 市民活動支援課 ☎(56) 4001

✉siminkatsudo@city.joyo.lg.jp



お子さんの予防接種はお済みですか？

～接種の機会を逃さないよう、早めに受けましょう～

☎保健センター ☎(55) 1111

種目	対象	接種期限・回数
ジフテリア・破傷風混合＜DT＞ (二種混合)	第2期 11～13歳未満 (標準では小学6年生)	13歳の誕生日の前日までに1回
麻疹風しん混合＜MR＞	第2期 年長児(平成31年4月2日～令和2年4月1日生まれ)	3月31日(火)までに1回
日本脳炎	第1期 3～7歳6カ月未満	初回：2回 (6～28日までの間隔) 追加：1回 (初回2回目から1年後)
	第2期 9～13歳未満	1回
	【特例措置】 ◎平成7年4月2日～平成19年4月1日生まれの20歳未満の人は、1期初回2回・追加1回、2期1回(2期は9歳以上)のうち不足回数分を接種可 ※市内在住の小学4年生で1期・2期を完了していない人には、お知らせと予診票を令和6年6月に郵送しました	

▶費用 無料 ▶場所 個別予防接種協力医療機関(市ホームページ・JOY♡KIDSに掲載) ※要予約

＜注意事項＞

○接種後30分以内に急な副反応が起こることがありますので、安静にしておきましょう。また、お子さんの様子を観察し、医師とすぐに連絡が取れるようにしておきましょう

○一定の期間が過ぎないと他の予防接種が受けられないものもあります。詳しくは予防接種手帳などをご覧ください

2月28日(土)まで！

「はたちの献血」キャンペーン

☎保健センター ☎(55) 1111

広く市民のみなさんに献血のをご存知いただき、輸血用血液が不足しがちな冬期に献血していただけるよう、「はたちの献血」キャンペーンを実施しています。

年間を通じて定期的に献血にご協力いただくことで、病気やけがなどで輸血を必要としている人へ、安定した供給量を保つことができます。

みなさんの積極的なご協力をお願いします。

※全血献血のみ

日程	時間	場所
1月27日(火)	10：00～11：30	保健センター
	13：30～16：00	福祉センター

献血の基準

献血の種類	400ml献血	200ml献血
年齢	男性17～69歳 女性18～69歳	16～69歳
体重	50キロ以上	男性45キロ以上 女性40キロ以上
最高血圧	90mmHg以上180mmHg未満	
年間総献血量	200ml献血と400ml献血合わせて 男性1,200ml以内・女性800ml以内	
年間献血回数	男性3回以内 女性2回以内	男性6回以内 女性4回以内

※65歳以上の人の献血は、60～64歳に献血経験のある人に限ります。
献血の間隔についてはお問い合わせください

2026 山城人権フェスタ in じょうよう

☎市民活動支援課 ☎(56) 4001

◆日時 2月14日(土)10：00～16：00(9：30開場)

◆場所 文化パルク城陽プラムホール

◆内容

【1部】10：00から 映画上映会「たべっ子どうぶつ THE MOVIE」
(日本語字幕・託児・車いす席あり)

【2部】13：30から オープニングイベント、式典
14：30から 堀ちえみさん講演会「ステージⅣの舌ガンを乗り越えて生きる～キャンサーギフト・大切な家族～」(手話通訳・要約筆記・託児・車いす席あり)

【その他】人権啓発展示、啓発物品の配布、屋外で露店の出店あり
(売り切れ次第終了)

◆定員 1部・2部各1,000人

◆費用 無料

◆主催 山城人権ネットワーク推進協議会

◎1部・2部への参加には整理券が必要です。1月26日(月)9：00から市民活動支援課で配布します(1人5枚まで。無くなり次第終了)

◎手話通訳・要約筆記・託児(6カ月～小学生対象)・車いす席希望者は、1月30日(金)までに市民活動支援課へ電話・直接

国際交流協会 語学講座受講者募集

英会話講座

初心～上級者を対象に、レベルに合わせて昼コース・夜コース各3クラス制で行います。

▶日時 ①夜コース後期 2月2日～3月16日の毎週月曜日(2月22日を除く、全6回) 19：00～20：30 ②昼コースⅥ 2月4日～3月18日の毎週水曜日(2月11日を除く、全6回) 14：00～15：30 ▶締切日(必着) ①1月26日(月) ②1月28日(水)

①②いずれも

▶定員 36人※多数の場合、協会会員を優先し抽選 ▶費用 6,000円(会員3,000円) ▶その他 講師はそれぞれの言語を母国語としている人(ネイティブ・スピーカー)

☎・☎「英会話講座」・コース名、住所、氏名(フリガナ)、電話番号、会員・入会希望・一般の区分を明記し、〒610-0121寺田西ノ口7-4 西邦ビル2階 城陽市国際交流協会 [☎(57)0713、FAX(57)0714、Eメール：gogaku@jia.jp]へメール・ファクス・直接、またはホームページから申し込み

申し込みはこちら▶



広告



事業主のみなさんへ

「令和8年度 給与支払報告書」の提出をお願いします

図税務課市民税係 ☎(56) 4021

給与の支払者は年末調整後、事業所の規模に関わらず、令和7年中に給与の支払いを受けた人(パート・アルバイトを含む)の「給与支払報告書」を作成して市区町村へ提出する必要があります。提出がない場合、従業員などに多大な迷惑がかかりますので、必ず提出してください。

提出先

- 令和8年1月1日現在、給与の支払いを受けている人の報告書…令和8年1月1日現在の住所地の市区町村
- 令和7年中に退職した人の報告書…退職時の住所地の市区町村

提出方法

2月2日(月)必着で、総括表(市役所から送付、または窓口で配布)と、全員の給与支払報告書(雇用形態に関わらず1人につき1枚)を〒610-0195城陽市役所 税務課市民税係へ郵送・持参 ※eLTAX、光ディスク可

その他

- ◆令和6年1月に管轄税務署へ提出した給与所得の源泉徴収票などの枚数が100枚以上の場合、令和8年に提出する給与支払報告書などはeLTAXなどにより提出する必要があります
- ◆eLTAXで給与支払報告書を提出する際、特別徴収義務者用・納税義務者用のそれぞれで、特別徴収税額通知の受け取り方を「電子データ」または「紙」から選ぶことができます。また、「電子データと紙」両方の受け取りはできません

eLTAXについて詳しくは▶



図eLTAXヘルプデスク ☎0570(08)1459

(9:00~17:00※土・日曜日、祝日を除く)

京田辺市・城陽市 合同企業説明会(2月)

図商工観光課 ☎(56) 4019

京田辺市・城陽市内に立地する企業19社が出展する、合同企業説明会を開催します!

地元で働きたい人、大歓迎! 正社員の募集もあります。ご来場お待ちしております。

▶日時 2月4日(水)13:15~15:30(13:00から受付) ▶場所 京田辺市商工会館 ▶その他 ハローワーク宇治・ハローワーク京都田辺による相談ブースあり
※申込不要・無料

★同日開催! 「就職活動サポート講座」

▶日時 ①11:00~12:00 ②13:30~14:30 ※①②いずれも同内容 ▶場所 京田辺市商工会館 ▶講師 ハローワーク宇治
※申込優先(当日空きがあれば参加可)・無料
図・図市民活動支援課 [☎(56)4001] へ電話

子ども英会話教室 受講生募集!
◎JIEA Kids World @さんさんフェスタ

市AET(英語指導助手)の先生と一緒に、英語を使って楽しく遊びましょう!

▶日時 2月15日(日)①12:30~13:15 ②13:30~14:15 ▶場所 文化パルク城陽第4会議室 ▶対象 ①小学1~3年生 ②小学4~6年生 ▶定員 ①②各先着8人 ▶費用 一般300円※家族が会員の場合は無料

図・図 1月16日(金)9:00から国際交流協会 [☎(57)0713] へ直接、またはホームページから申し込み

申し込みはこちら▶



公的年金などの源泉徴収票が交付されます
国民年金・厚生年金保険などから支給される老齢年金や退職を支給事由とする年金は、「雑所得」として所得税や住民税の課税対象になります。
対象者には、所得税の確定申告の際に必要な「令和7年分公的年金等の源泉徴収票」を1月下旬に送付しますので、大切に保管してください(障害年金・遺族年金は課税対象外のため、源泉徴収票は送付されません)。
なお、源泉徴収票が届かない場合や紛失した場合は、再交付がきますので、ねんきんダイヤルへお問い合わせください。

図ねんきんダイヤル ☎0570(05)1165
※050・070から始まる電話の場合は ☎03(6700)1165
※確定申告書については、税務署へお問い合わせください
市公用封筒の裏面に掲載する広告を募集
▼概要 長形3号封筒・約5万枚印刷予定。5月頃から約1年間使用
▼広告規格 1枠:縦4センチ×横5センチ
※多数の場合抽選
▼広告料 1枠3万円
▼募集期間 1月15日(木)~30日(金)
※詳しくはホームページをご覧ください
図・図 1月30日(金)必着で所定の用紙(市ホームページからダウンロード)

ロード)と原稿を〒610-095城陽市役所 総務課 [☎(56)4011] へ郵送・持参
ホームページはこちら▶
議会報告会
委員会からの報告とグループミーティング
「城陽の未来について」市民のみなさんのご意見をお聞かせください。
▼日時 1月24日(土) 午前の部 午前10時から 午後の部 午後2時から
▼場所 消防本部
※申込不要・無料
図議会事務局 ☎(56)4000

貴重な文化財を火災から守ろう!
1月26日は文化財防火デー
昭和24年1月26日に、奈良県法隆寺の金堂から出火し、国宝の十二面壁画が焼損したことにより、毎年1月26日は「文化財防火デー」と定められました。
貴重な文化財を次代に引き継ぐため、文化財を火災から守り、文化財愛護と防火意識の高揚に努めましょう。
図消防本部予防課 ☎(54)0115
教育委員会
1月定例会
▼日時 1月27日(火) 午後3時45分から
▼場所 市役所401・402会議室 ※議案

により非公開となる場合や日時などが変更となる場合がありますので、事前にお問い合わせください
図学校教育課 ☎(56)4003
お忘れなく!
固定資産税(償却資産)の申告は2月2日(月)まで
事業を行っている個人や法人で、事業に用いることのできる構築物・機械・工具・農機具・備品などの償却資産を市内に所有している人は、1月1日現在の所有状況の申告が必要です。※郵送・eLTAX可
◆申告書などの提出先
〒602-8570京都市上京区下立売通新町西入数ノ内町 京都府庁旧本館2階 京都地方税機構

事務局業務課 償却資産担当 [☎075(414)4503]
※eLTAXをご利用の場合は、提出先を「城陽市」に指定してください
図税務課資産税係 ☎(56)4022
城陽市青少年健全育成市民会議
新年研修会
「引きこもり、不登校児童生徒の理解と地域支援」
ひきこもり、不登校などで地域から孤立している人への理解を深め、地域住民としてどのように繋がりを持ち、支援を進めていくことができるかについて考えてみませんか。
▼日時 2月7日(土) 午後2時30分~4時
▼場所 福祉センター1

▼講師 学校臨床心理士 阿部 昇氏
※申込不要・無料
図文化・スポーツ推進課 ☎(56)4059
白ばら研修会に参加しませんか
▼日時 2月12日(木) 午後2時~4時30分
▼場所 久御山町役場※市のバスで送迎
▼内容 講演「DXが変える社会、DXで変わる政治」▼対象 市内在住の人※子ども同伴不可
▼定員 先着15人
▼費用 無料
▼講師 佛教大学 社会学部教授 上田道明氏
図・図 1月30日(金)午後5時までに選挙管理委員会事務局 [☎(56)4008] へ電話

広告

市立小・中学校 の入学通知に ついて



今春小学校に入学する平成31年4月2日、令和2年4月1日に生まれた人へ、1月中旬に入学通知書を送付します。

また、中学校に入学する平成25年4月2日、平成26年4月1日に生まれた人への入学通知は、小学校を通じてお渡しします。

届かない場合や、区域外就学などで相談がある場合は、ご連絡ください。

なお、国・府・私立学校などに入学する場合は、入学許可書を学校教育課へ持参いただく。

くか、専用フォームでの届出をお願いします。

届け出は
こちら▼



問 学校教育課
☎(56)4004

募集します！

- ① 農業委員
- ② 農地利用最適化推進委員

▼業務内容 農地法に基づく業務、農地の適正利用に関する業務など

▼任用期間 8月8日～令和11年8月7日

▼報酬(月額) 2万2000円 ※資格など詳しくは、農業委員会ホームページをご覧ください

☎所定の用紙(農政課・農業委員会事務局に設置、または農業委員会ホームページからダウンロード)を、①は

不妊治療等助成制度

不妊治療・不育治療などを受けている人の経済的負担を軽減するため、治療に要した医療費の原則4分の3を助成します。

対象となる治療

- ◆保険適用となる不妊治療および保険適用外の先進医療
- ◆保険適用となる不育症の原因特定検査・不育症の治療
※保険適用外の体外受精や顕微授精(回数制限超過分)については、別途助成制度あり。詳しくはお問い合わせください

対象 府内に1年以上居住している夫婦で、各種健康保険の被保険者

助成額 治療に要した医療費の自己負担額の4分の3

- 上限額**
- 不妊治療…1年度につき9万円
※先進医療を含む治療の場合は15万円
 - 不育治療など…1回の妊娠につき15万円

☎・問診療日の翌日から1年以内に、申請書・医療機関等証明書(国保医療課に設置、または市ホームページからダウンロード)、健康保険の加入状況(限度額等適用区分を含む)が確認できるもの、振込先のわかるもの、領収書(先進医療を含む場合)、支給決定通知書(健康保険の高額療養費に該当する場合)を国保医療課医療係[☎(56)4039]へ持参

ホームページはこちら▶



要介護認定申請について

介護サービスを利用するためには、市に要介護(要支援)認定を申請し、「介護や支援が必要な状態である」という認定を受ける必要があります。現在、日常生活を送るのに心配がなければ、申請をする必要はありません。

身体機能の低下などで日常生活に支障を感じ、デイサービスやヘルパーなどの介護サービスが必要と思われるときに、かかりつけの医師と相談のうえ、要介護(要支援)認定の申請をしてください。



要介護認定の流れ

①申請

高齢介護課で本人または家族が申請します。申請には介護保険被保険者証(65歳未満の人はマイナ保険証など)が必要です。◎地域包括支援センターや居宅介護支援事業所などに、代わりに手続きをしてもらうこともできます

②認定調査と主治医意見書の提出

認定調査員が訪問して本人などへの聞き取り調査を行います。いつもと違う体調の時は正しい調査ができないことがありますので、体調が安定している時に受けましょう。

また、主治医に心身の状況についての意見書を作成してもらいます。主治医意見書は主治医から市に直接提出されます。

③審査・判定

コンピューターによる1次判定結果と主治医意見書および認定調査特記事項をもとに介護認定審査会で審査され、介護を必要とする度合い(要介護状態区分)が判定されます。

④認定結果の通知

簡易書留で通知します。
※詳しくはお問い合わせください

☎高齢介護課 ☎(56)4037、中部地域包括支援センター(東城陽・城陽・南城陽中学校圏域) ☎(54)7330、西部地域包括支援センター(西城陽中学校圏域) ☎(55)7222、北部地域包括支援センターひだまり(北城陽中学校圏域) ☎(55)5180

週間程度かかります。また、該当しない場合もありますので詳しくはお問い合わせください

農政課、②は農業委員会事務局へ持参
☎①農政課 ☎(56)4005 ②農業委員会事務局 ☎(56)4009

障害者控除対象 者認定書の申請 について

身体障害者・療育手帳などを持っていないくても「障害者控除対象者認定書」の交付を受けること、税の申告時に所得税・住民税の障害者控除が適用されます。

▼対象 城陽市に住民票があり、要介護認定を受けている65歳以上で、認定調査票における認知症高齢者の日常生活自立度がⅡ以上、または障害高齢者の日常生活自立度がB以上の(令和7年12月31日時点)

※認定書の交付まで1

ママパパ教室 「お食事コース」



▼日時 2月2日(月)午後1時15分～4時

▼場所 保健センター

▼内容 妊娠中の健康管理・食生活について

※パパは、妊婦スーツを着用して妊婦体験ができます

▼対象 妊婦さんとその家族

▼定員 12組

▼費用 無料

▼持ち物 母子

健康手帳・筆記用具 ※保育なし

☎1月16日(金)～27日(火)にJOY♡KID Sから申し込み

申し込みは
こちら▼



問 保健センター
☎(55)1111

認知症予防教室

ネイルケアやハンドマッサージを体験し、美容や健康を通じて認知症予防に取り組みませんか。認知症予防に効果的なゲームや、専門職による介護相談も行います。

▼日時 2月9日(月)午後1時30分～3時30分

▼場所 福祉センター

▼対象 城陽市に住民票がある65歳以上※男性歓迎

▼定員

15人程度

▼費用 無料

▼講師 河堀百合子氏、山本雄大氏

☎1月16日(金)からリエゾン萌木の村 ☎(54)7500へ電話

参加しませんか 介護者リフレッ シュ事業

在宅要介護高齢者を介護する人が、日常の介護からいっとき離れ、介護者同士の交流やグルメ、ショッピングを通じてリフレッシュできるよう、「琵琶湖博物館」「めんたいパークびわ湖」を巡るバスツアーを実施します。

▼日程 2月26日(木)市役所東玄関前 午前10時20分集合(予定)

▼午後4時解散(予定)

※雨天決行

▼対象 城陽市に住民票

があり在宅要介護高齢者(身体上または精神上の著しい障がいがあるため、常時介護を要する65歳以上の人)の介護をしている人

▼定員 35人※多数の場合抽選

▼費用 2100円(昼食代)

☎2月10日(火)までに高齢介護課 ☎(56)4031へ直接・電話、または専用フォームから申し込み

申し込みは
こちら▼

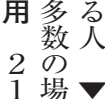

趣味の体験講座 詩吟教室 「初心者」の詩吟

▼日時 1月29日(木)、2月5日(木)午後1時30分～3時

▼場所 文化芸術協会

▼定員 10人

▼費用 1000円(資料代)

講師 金崎恒臣氏

☎1月19日(月)から文化芸術協会 ☎(55)1210へ電話・直接

陽幸苑 三味線初心者教室 (全2回)



▼日時 2月10日(火)・24日(火)午前9時30分～11時30分

▼場所 陽幸苑

▼対象 市内在住の60歳以上で三味線初心者

▼定員 先着6人

▼費用 無料

▼持ち物 筆記用具

※三味線の貸し出しあり

☎1月16日(金)から陽幸苑 ☎(53)9393へ直接・電話

ボランティア講座 「スマホとAを 活用しよう」



スマートフォンを活用して、ボランティア活動などさまざまな活動に活用できる知識を学び、今後さらに身近となるAIに触れてみませんか?

▼日時 2月26日(木)午後1時30分～3時30分

▼場所 福祉センター

▼定員 先着15人

▼費用 無料

▼講師 花パソ 馬場次代氏

☎1月19日(月)から城陽市社会福祉協議会 ☎(56)0909へ電話



▲芝ヶ原遺跡出土の角錐状石器

資料館で展示している資料の中で一番古いものをご存じでしょうか。それは、芝ヶ原遺跡から出土した後期旧石器時代のナイフ形石器と角錐状石器(かくすいじょうせつき)の2点です。芝ヶ原遺跡は城陽市久世芝ヶ原・寺田大谷にある旧石器時代から古代までの遺跡です。展示している石器は、昭和50年の発掘調査時に出土したも



五里ごり館
(歴史民俗資料館)
☎(55)7611
No.415

芝ヶ原遺跡出土の角錐状石器

今回は、そのうちの角錐状石器について簡単に紹介します。まず、後期旧石器時代とは、今から約3万8千年前〜1万6千年前までの時代のことで水河時代とも呼ばれます。今よりも寒冷な環境のもと、当時のヒトは、石で作った道具を使って、狩猟や採集生活を中心に動物を追って移動する生活を送っていました。

その道具の1つが角錐状石器です。角錐状石器とは、剥片(石器の素材)の全周を加工して先端を尖らせた断面が台形もしくは三角形の石器のことです。この石器は、九州から東北地方にかけて出土しますが、九州北部から瀬戸内地方で多く出土することがわかっています。石器のサイズは、長さ5・8センチ、幅1・5センチ、厚さ0・8センチとなっています。素材は、サヌカ

のです。

イトといつて近畿地方で多く使われる石材で、これは大阪府と奈良県境にある二上山(にじょうざん)で採取できます。

この石器は、今から約3万年前以降に出現するとされています。約3〜2万年前までは後期旧石器時代の中でも最も寒い時期にあたり、年平均気温が現在より約7度低かったと考えられています。それまでいた大型哺乳類のナウマンゾウやオオツノシカなどが絶滅し、代わってニホンムカシジカやイノシシ、アナグマなどの中・小型哺乳類が中心となっていました。環境の変化にともない動植物相が変化したことにより石器も変わったと考えられます。角錐状石器は、こうした中で新たにあらわれた石器の1つといえます。

働く女性の家
☎(55)1002
Eメール: hataakujio.sei@city.joyo.lg.jp
①就労支援講座
片付け上手で仕事はかどる私になる
▼日時 2月17日(火)午後7時〜9時
▼内容 片付けのキホン×ゆとり時間づくりのコツ
▼対象 市内在住または在勤の女性、市内在住の求職中の男性(就職氷河期世代)
▼講師 吉川晶子氏
※雇用保険の求職活動

申し込みは
こちら▼
QRコード

実績対象
②「パソコン教室」
〜働きたい・キャリアアップを目指したいみなさんへ
「パソコンスキルで自分をアピール!資格を選ぶコツ」
▼日時 2月25日(水)午後1時〜3時30分
▼内容 ○具体的な資格選びのヒント ○MOS、サートイファイ、日商PC検定など、資格の特徴と選び方 ○タイピング、模擬問題などをプチ体験
▼対象 市内在住または在勤の女性、市内在住の求職中の男性(就職氷河期世代)で、基礎講座を受講した人、もしくはそれと同等レベルの人
▼講師 キャリアコンサルティング(株)
※貸し出しパソコンあり

申し込みは
こちら▼
QRコード

③「パソコン教室」
〜働きたい・キャリアアップを目指したいみなさんへ
「案内状・チラシに使えるワードで地図作成講座」
▼日時 2月26日(木)午前9時30分〜正午
▼内容 図形(線・矢印・四角形など)の挿入や配置、テキストボックスなどの機能を組み合わせて、地図を作成
▼対象 市内在住または在勤の女性、市内在住の求職中の男性(就職氷河期世代)で、基礎講座を受講した人、もしくはそれと同等レベルの人
▼講師 キャリアコンサルティング(株)
※貸し出しパソコンあり

申し込みは
こちら▼
QRコード

ひとり親家庭を励ます知事と新入学児童等のつどい

図山城北保健所 ☎(21)2102

▶日時 3月1日(日)10:30〜14:00 ▶場所 府立総合社会福祉会館ハートピア京都
▶内容 知事と一緒にレクリエーション、記念品贈呈(当日参加者のみ)など
▶対象 京都市を除く府下在住のひとり親家庭の子とその保護者
▶その他 多数の場合、参加できないことがあります。昼食あり
図1月30日(金)までに「知事と新入学児童等のつどい参加希望」、新入学児童や同行する兄弟姉妹の名前・フリガナ・学年・生年月日・性別、保護者氏名、郵便番号、住所、電話番号、最寄りの駅、参加人数を明記し、〒604-0874京都市中京区竹屋町通烏丸東入る清水町375 京都府立総合社会福祉会館内【母子家庭】京都府母子寡婦福祉連合会・【父子家庭】京都府民生児童委員協議会へハガキを郵送、または専用フォームから申し込み

申し込みはこちら▶



Tsumugi
サロン
自分の心地よいを
巡らせる。カラージュ
づくり&お話カフェ
▼日時 2月11日(祝)
午前10時〜12時15分
▼場所 ぱれっとJOYO
Y O ▼対象 女性
▼定員 先着5人
費用 無料
図・囲 1月16日(金)午前9時〜2月8日(日)午後5時までにぱれっとJOYO(男女共同参画支援センター)☎(54)7545へ直接・電話、または市ホームページから申し込み

ひなたぼっこ
(地域子育て支援センター)
☎(55)9260
★今からはじめる
囲碁・将棋のつどい
▼日時 1月17日(土)午前9時30分〜正午
▼場所 ひなたぼっこ
▼対象 市内在住の人
※申込不要・無料
★おもちゃをいつまで
も大切に:
城陽おもちゃ病院
▼日時 1月21日(水)午前9時30分〜正午
▼場所 ひなたぼっこ
▼対象 市内在住の人
▼費用 無料(部品のど実費負担の場合あり)▼その他 壊れ

たおもちゃ(ある場合は壊れた部品や取扱説明書)を持参。受付1回につき3個まで
★体幹回復ストレッチ
椅子に座ったストレッチで、心も体もリフレッシュしましょう。
▼日時 1月21日(水)午前10時30分〜11時30分
▼場所 ひなたぼっこ
▼対象 市内在住の人
▼講師 阪上紀子氏 ▼持ち物 タオルか手ぬぐい
※申込不要・無料
★すくすく相談
(個別相談)
お子さんの発育や発

達、子育てに関することなど、気軽にご相談ください。
▼日時 1月28日(水)午前10時〜正午
▼場所 ひなたぼっこ
▼対象 市内在住の人
▼講師 市保健師
※申込不要・無料
★親子で楽しむ
マリンパフォーマンス
かわい子どもの曲から本格的なクラシックまで、マリンバの美しい演奏を親子でお楽しみください。
▼日時 1月30日(金)午前10時30分〜11時30分(午前10時受付)
▼場所 せいじん保育園
▼対象 市内在住の0歳児とその保護者
▼費用 無料
▼講師 西澤潤子氏 ▼持ち物など バスタオルかヨガマット、動きやすい服装
図1月30日(金)からJOYO♡KIDSで申し込み

奥本雅子氏
図1月16日(金)からJOYO♡KIDSで申し込み
★0歳児親子の交流会
ママヨガ
ゆったりヨガを楽しんで、心身ともにリフレッシュしましょう。
▼日時 2月13日(金)午前10時30分〜11時30分
▼場所 ひなたぼっこ
▼対象 市内在住の0歳児とその保護者
▼費用 無料
▼講師 西澤潤子氏 ▼持ち物など バスタオルかヨガマット、動きやすい服装
図1月30日(金)からJOYO♡KIDSで申し込み

図ぱれっとJOYO(男女共同参画支援センター)
☎(54)7545
実施しました!女性に対する暴力をなくす運動
プラネタリウム事業
11月12日〜25日の「女性に対する暴力をなくす運動」期間に合わせ、11月18日に文化パルク城陽プラネタリウムで「樋口一葉『大つごもり』の世界」を実施しました。作品解説と朗読を通じて作品への理解を深め、女性を取り囲む社会状況や自分らしい生き方について考える機会となりました。



図ぱれっとJOYO(男女共同参画支援センター)
☎(54)7545

実施しました!女性に対する暴力をなくす運動 プラネタリウム事業

11月12日〜25日の「女性に対する暴力をなくす運動」期間に合わせ、11月18日に文化パルク城陽プラネタリウムで「樋口一葉『大つごもり』の世界」を実施しました。作品解説と朗読を通じて作品への理解を深め、女性を取り囲む社会状況や自分らしい生き方について考える機会となりました。

ぱれっとJOYO女性相談

DVや生き方に関わるお悩みをお聞きます

◎一般相談(電話・面接) 予約不要。

1人50分

○毎週火曜日…13:30〜16:00

○毎週金・土曜日…9:30〜12:00

※相談日時は変更する場合があります

問い合わせは専用電話 ☎(56)5076 へ

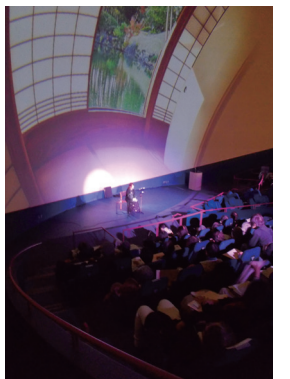

城陽市は、京都サンガF.C.のホームタウンです。
市民応援バスツアーに参加してみんなで京都サンガF.C.を応援しよう!



鉢植えで育てるかんきつ類

かんきつ類は樹木1本でも実をつける自家受粉品種が多く、実がつきやすく育てやすいため鉢植えに適しています。今回は鉢植えかんきつ類の育て方について紹介します。



☆**実がつきやすい品種**

鉢植えは根の生長が制限されることから庭植えに対して比較的短い年数で実をつける傾向があり、かんきつ類のなかでも、ウンシュウミカン、キンカン、ユズ、レモンなどは実つきがよく鉢植えに適した品種とされています。

☆**植え方と管理のしかた**

鉢植え用の鉢は10号鉢（直径約30センチ）程度のものを準備し、鉢底に鉢底石を入れて水はけをよくした上で赤玉土7に対して腐葉土3を混ぜた用土、もしくは市販の培養土を使用します。植え付けた鉢は日当たりのよい場所に置いて、鉢土の表面が乾いたら水をたっぷりやり、3月、6月、10月に1回ずつ、緩効性の化成肥料を根元に一握り施します。なお、かんきつ類は枝を自然に伸ばした方が実つきがよくなるため、年に1回、3月頃に混んだ枝を整理する程度に剪定を行います。

詳しくは、緑の相談員にお尋ねください。

緑のワンポイント・アドバイス

都市政策課
☎(56)4068

▼日時 2月23日(祝)
午前9時30分開会式
(午前9時受付・抽選)
▼場所 寺田西小学校、西城陽中学校
▼部門 ①一般の部／中学生以上で3～5人のチーム ②ファミリーの部／小学生(原則4年生以上)を含む3～5人のチーム ※参

**第22回城陽市民ファミリーバンド
ミント大会**

中止の場合あり
▼日時 2月23日(祝) 午前9時30分開会式
(午前9時受付・抽選)
▼場所 寺田西小学校、西城陽中学校
▼部門 ①一般の部／中学生以上で3～5人のチーム ②ファミリーの部／小学生(原則4年生以上)を含む3～5人のチーム ※参

加チームが2チームに満たない部門は他の部門と合わせて実施
▼対象 メンバー全員が市内在住・在勤のチーム
▼定員 ①16チーム ②8チーム ※多数の場合抽選
▼費用 無料 ▼その他 登録は1人1チームまで。対戦相手は抽選により決定。ラケットの貸し出しあり。当日撮影した写真を広報などで使用する場合があります
▼日時 2月23日(祝) 午前9時30分開会式
(午前9時受付・抽選)
▼場所 寺田西小学校、西城陽中学校
▼部門 ①一般の部／中学生以上で3～5人のチーム ②ファミリーの部／小学生(原則4年生以上)を含む3～5人のチーム ※参

▼日時 1月21日(水)
午後1時～4時※毎月第3水曜日に実施
▼場所 NPO法人きらっと(寺田高田56-17)
▼内容 一般相談、遺言、官公署への許可、各種契約書などの書類作成や成年後見制度に関する相談に行政書士が応じます



**市民の暮らし
無料相談会**



参または、市ホームページから申し込み
申し込みはこちら▼
▼日時 1月21日(水) 午後1時～4時※毎月第3水曜日に実施
▼場所 NPO法人きらっと(寺田高田56-17)
▼内容 一般相談、遺言、官公署への許可、各種契約書などの書類作成や成年後見制度に関する相談に行政書士が応じます

2月2日は市民税・府民税(第4期)の納期限です。納め忘れないようご注意ください。
口座振替をご利用の人は2月2日に振替します。
☎税務課納付係 ☎(56)4024

文パル通信

文化パルク城陽
☎(55)1010

★出演者募集
ティータムコンサート2026

▼日時 4月～令和9年3月の毎月第3木曜日 午後2時30分から

▼場所 文化パルク城陽ふれあいホール

▼定員 各月2組※演奏時間は1組30分程度

▼料金 1月16日(金)から所定の用紙(文化パルク城陽に設置、またはホームページからダウンロード)に演奏を録音したCDかDVDを添え、〒610-0121 寺田今掘1 文化パルク城陽ティータムコンサート係へ郵送・持参

五里こり館
(歴史民俗資料館)
☎(55)7611

★JOYOエコミュージアム・令和7年度冬季企画展「ちよつと昔のくらしと風景―電波が運ぶ昭和の時代―」

▼日時 1月24日(土)～3月22日(日) 午前10時～午後5時(入館は午後4時30分まで)

▼内容 ラジオやテレビ、当時の新聞を通じて、日々のくらしの移り変わりを紹介

▼費用 大人200円、小・中学生100円※市内在住の小・中学生、65歳以上、身体障害者手帳などを持っている人は無料

図書館
☎(53)4000

★テーマ展示案内
「だいきき」

寒い季節が続きます。絵本を読んで心から温かくなりませんか?2月のバレンタインデーにちなみ、「すき」がいっぱいだった絵本を集めました。
(2月23日(祝)まで)

◇2階成人開架
「豊かにくらしたい」
お金も時間も心のゆとりも欲しい。少しでも満ち足りた生活をするための、暮らしの知恵などの本を集めました。
(3月25日(水)まで)

★蔵書点検のため
休館します
期間 2月2日(月)～7日(土)

休館中の図書・雑誌の返却は、返却ポストをご利用ください。(視聴覚資料は、開館日に図書館のカウンターへご返却ください)

また、インターネット予約の更新や予約取消の連絡も一時停止します。

第11回自然とのふれあい登山

◆鷲峰山 (682メートル)

▼日程 2月21日(土) 城陽市役所南玄関前駐車場 午前8時15分集合

▼対象 市内在住の小学4年生～高校生

▼定員 40人(多数の場合は調整)

▼費用 無料(市のバス利用)

▼その他 気象条件などによりコース変更・中止の場合あり

▼日時 2月21日(土) 午前8時15分集合

▼場所 城陽市役所南玄関前駐車場

▼定員 40人(多数の場合は調整)

▼費用 無料(市のバス利用)

▼その他 気象条件などによりコース変更・中止の場合あり



減塩も知識から! 減塩豆知識

問保健センター ☎(55)1111

新年の健康目標に! 減塩習慣チェックにご協力を

いつも減塩コーナーをご覧いただき、ありがとうございます。今後、さらに役立つ情報をお届けするため、このたびアンケート(下記二次元コード)を実施します。ご協力をお願いします。

今回のアンケートには、「実際に取り組んでいる減塩行動」を確認できるチェックリストを加えました。減塩を続けるコツは、自身が無理なく続けられる具体的な習慣を見つけることです。このリストの中から「これならできそう」と思うものを新たに選び、今年の健康目標とさせていただきます。例えば、「栄養成分表示で食塩相当量を確認すること」です。例えば、即席みそ汁やスープには、1杯で2グラムの塩分を含むものもあり、これだけで1日の減塩目標量(6グラム)の3分の1に達します。表示を確認して初めて、思ったより塩分が多いことに気付く人も多いでしょう。減塩の第一歩は、自分が食べる食品にどれくらいの塩分が含まれているかを知ることから始まります。

自身にあった減塩習慣を見つけて、健やかな1年をお過ごしください。

アンケートはこちら▶



わがやのアイドル

広報じょうようにお子さんの
写真を掲載しませんか？

詳しくは
こちら➡

三浦 颯真ちゃん
令和6年7月12日 生まれ(枇杷庄)
おっとりマイペースのそうくん♡
これからも得意のそうくんスマイルをたく
さん見せてね！大好きだよ♡

山村 真翔ちゃん
令和6年11月15日 生まれ(平川)
地域の方々に助けて頂きながら、一
緒に成長していこうね！沢山思い出
も作ろうね☆

森田 スカイラーちゃん
令和6年10月14日 生まれ(富野)
いつもいっぱい笑わせてくれてありがと
う！これからも元気なハッピーボーイでい
てね。

手で輪を広げる城陽市手話言語条例 施行10周年記念コラム

囲福祉課 ☎(56) 4033

～手話でブレイク～第5回：城陽市と手話

市では、昭和50年から手話通訳ができる職員を配置し、聴覚障がい者のコミュニケーションを支援してきました。平成27年には、手話を言語として認識し、その普及を推進するため、府内で初めて手話言語条例を施行しました。

条例には、市の責務として手話の「獲得」および「習得」の機会を保障するために必要な、手話に関する事業を実施することを明記しています。

コミュニケーション講座や手話教室など、さまざまな事業を実施していますので、興味のある人はぜひご参加ください。

動画は
こちら▶

ごみの自己搬入における ごみ処理手数料の改定について

囲城南衛生管理組合 ☎(34) 3376

家庭または事業所から出る一般廃棄物（事業所から出る産業廃棄物以外）について、直接、処理施設に搬入（有料）する場合の処理手数料を、4月1日から下記のとおり改定します。

ごみの減量および、適切にごみ処理・再資源化に、引き続きご理解とご協力をお願いいたします。

改定前		改定後	
種別	手数料	種別	手数料
1 類 土砂など	100kgまでごとに 1,200円	1 類 剪定枝	10kgまでごとに 150円
2 類 (1 類以外の 一般廃棄物)	100kgまでごとに 1,500円	2 類 (1 類以外の 一般廃棄物および家 庭系の土砂など)	10kgまでごとに 300円
3 類 処理困難物	100kgまでごとに 2,250円	3 類 処理困難物	廃止 (2 類に統合)
併せ産廃※	100kgまでごとに 1,500円	併せ産廃※	10kgまでごとに 300円

※法律の規定により、一般廃棄物と併せて処理することができる産業廃棄物

し尿収集日程表

囲城南衛生管理組合 ☎075(631) 5171

自治会名など	し尿収集日	
上津屋、八丁、西六反、浜道裏、野原、北陽、大將軍、中道表、平川西部、平川北部、平川南部（市道114号線以北）、平川東部第一（市道114号線以北）、大亀茶屋親善、久世東部（市道105号線以北）、平川東部第二、下大谷、城陽団地、緑ヶ丘、芝ヶ丘、芝ヶ原、東大將軍、大將軍中	1/26	2/17
正道、ハイランド南、つつじヶ丘、桜ヶ丘、大谷、城陽南第一・第二・第三、城陽台、上大谷友が丘、友が丘、水度、宮ノ谷、上友ヶ丘	1/27	2/18
東富野、西富野、富野堀口、乾垣内、東敷島、高背、北清水、南清水	1/28	2/19
西垣内、島の宮住宅、大堀、枇杷庄、敷島住宅、富野荘駅前	1/29	2/20
富の里、西ノ口大三戸、水主	1/30	2/24
里ノ西、東里ノ西、南里ノ西、梅の里、みどりの里、ひかりの里、広田、東広田、西広田、嫁付団地、久津川団地、久世西部（近鉄以西）、古川商工団地、平川南部（市道114号線以南）、寺田の里、乾城、西ノ口、いずみ、樋尻第一・第二・第三、睦、しょうぶの里、尺後台、塚本（寺田）	2/2	2/25
城陽佐伯団地、東ノ口、東ノ口第二、大南、中東、たんぼぼ、小南、水度坂、今橋、今堀、おむろ、若草、若葉、あけぼの、つくし、さくらえん、庭井団地、ひまわり、芝	2/3	2/26
久世西部（近鉄以東）、平川東部第一（市道114号線以南）、北東ノ東、久世東部（市道105号線以南）、垣内後西、尺後、北西、北東西、中西	2/4	2/27
市ノ久保、市ノ久保第一、市ノ久保宮前、水度参道、鴻ノ巣台、城陽駅前商店街、玉池、市ノ久保第二、市ノ久保有楽、宮の原、大川原、丁子口（寺田）、築留（寺田）、南中芝（寺田）	2/5	
長池、長池友が丘、陽光ヶ丘、大和苑	1/16	2/6
観音堂（府道以西）	1/19	2/9
観音堂（府道以東）、長谷山、芦原	1/20	2/10
中（府道以東）	1/21	2/12
市辺（JR以西）、十六、奈島（JR以西）、中（府道以西）、川田	1/22	2/13
市辺（JR以東）、五島、奈島（JR以東）	1/23	2/16
収集漏れ（収集口から確認後）や、臨時収集は城南衛生管理組合へお問い合わせください		
※土・日曜日、祝日を除く		

