

令和6年度 予算の概要

～誰もが輝き 希望あふれる予算～

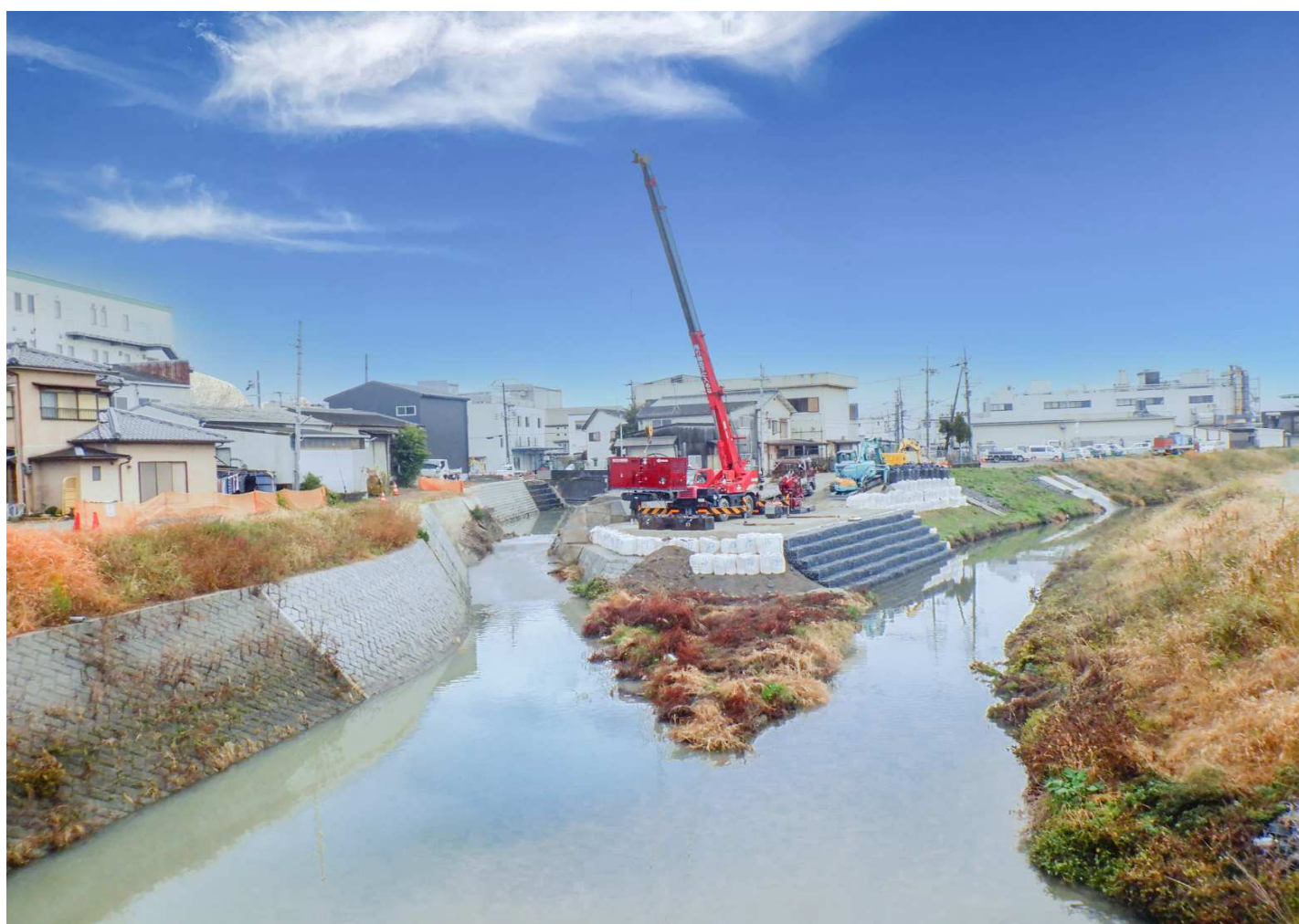

治水工事が大詰めを迎える準用河川嫁付川

 城 陽 市

目 次

① 令和6年度の予算の概要	・・・・・・・・ P 1
② 性質別比較と市民1人あたりの経費（一般会計）	・・・・・・・・ P 3
③ グラフで見る予算の内訳（一般会計の歳入）	・・・・・・・・ P 5
④ グラフで見る予算の内訳（一般会計の歳出 性質別）	・・・・・・・・ P 6
⑤ グラフで見る予算の内訳（一般会計の歳出 目的別）	・・・・・・・・ P 7
⑥ 7つの基本政策ごとの事業名	・・・・・・・・ P 8
⑦ 未来まちづくり基金の活用状況	・・・・・・・・ P 11
⑧ 各事業の概要（部局別）	・・・・・・・・ P 12

① 令和6年度の予算の概要

城陽市の令和6年度一般会計の予算額は、

312億6,000万円 です。

令和6年度の一般会計は、物価高騰対策である物価高対応・定額減税補足臨時給付金の支給等による扶助費等の増があるものの、東部丘陵線整備事業の進捗等に伴う普通建設事業費等の減により、前年度から7億4,200万円、2.3%の減となりました。

歳入においても、物価高騰対策に係る臨時交付金をはじめとする国庫支出金等の増があるものの、東部丘陵線整備事業の進捗等に伴う市債や繰入金等が減少していることが特徴です。

特別会計においては、高齢化等により国民健康保険事業特別会計が減少した一方で、介護保険事業特別会計、後期高齢者医療特別会計が増加したことにより、4つの会計の合計額は、前年度から9億6,835万4千円、5.7%の増となりました。

企業会計においては、水道事業会計、公共下水道事業会計ともに増加し、2つの会計の合計額は、前年度から9億5,401万6千円、13.7%の増となりました。

[単位：千円、%]

区分	会計名	令和6年度 当初予算額①	令和5年度 当初予算額②	比較 ① - ② = ③	伸び率 ③ ÷ ② = ④
	一般会計	31,260,000	32,002,000	△ 742,000	△ 2.3
特別 会計	国民健康保険事業特別会計	8,552,599	8,625,539	△ 72,940	△ 0.8
	寺田財産区特別会計	40,838	38,289	2,549	6.7
	介護保険事業特別会計	7,568,794	6,701,385	867,409	12.9
	後期高齢者医療特別会計	1,796,093	1,624,757	171,336	10.5
	小計	17,958,324	16,989,970	968,354	5.7
企業 会計	水道事業会計	3,483,712	2,863,618	620,094	21.7
	公共下水道事業会計	4,442,238	4,108,316	333,922	8.1
	小計	7,925,950	6,971,934	954,016	13.7
	合計	57,144,274	55,963,904	1,180,370	2.1

予算ってなーに？



予算はご家庭でいう「家計」にあたるものです。

市役所では、新しい年度が始まる前に、4月から翌年の3月までの1年間に、どれくらいのお金が入ってきて、どのような事業を行い、そのために使うお金がどれくらい必要かを計画します。

この計画を予算といい、予算書には、こうした1年間のお金の使いみちなどが記されています。



会計ってなーに？

福祉・建設・教育など、市のほとんどの事業は「一般会計」という財布で管理していますが、保険料や使用料などの特定の収入で特定の事業を行う場合、使い方をより分かりやすくするために、「特別会計」や「企業会計」という別の財布で管理しています。

城陽市には、国民健康保険事業、寺田財産区、介護保険事業、後期高齢者医療の4つの特別会計と、水道事業、公共下水道事業の2つの企業会計があります。

② 性質別比較と市民1人あたりの経費（一般会計）

[単位：千円、%、円]

区 分	令和6年度		令和5年度		比較C A-B	伸び率 C/B	市民一人 あたり経費	
	当初予算額	A 構成比	当初予算額	B 構成比				
歳 入	市 税	9,050,424	29.0	9,367,423	29.3	△ 316,999	△ 3.4	124,326
	地 方 譲 与 税	154,227	0.5	148,315	0.5	5,912	4.0	2,119
	利 子 割 交 付 金	3,400	0.0	3,800	0.0	△ 400	△ 10.5	47
	配 当 割 交 付 金	82,700	0.3	92,700	0.3	△ 10,000	△ 10.8	1,136
	株 式 等 譲 渡 所 得 割 交 付 金	85,300	0.3	60,600	0.2	24,700	40.8	1,172
	法 人 事 業 税 交 付 金	104,500	0.3	129,000	0.4	△ 24,500	△ 19.0	1,435
	地 方 消 費 税 交 付 金	1,598,000	5.1	1,723,000	5.4	△ 125,000	△ 7.3	21,952
	ゴ ル フ 場 利 用 税 交 付 金	42,000	0.1	41,000	0.1	1,000	2.4	577
	環 境 性 能 割 交 付 金	30,000	0.1	22,000	0.1	8,000	36.4	412
	国 有 提 供 施 設 等 所 在 市 助 成 交 付 金	19,304	0.1	17,935	0.1	1,369	7.6	265
	地 方 特 例 交 付 金	384,928	1.2	84,800	0.3	300,128	353.9	5,288
	地 方 交 付 税	6,660,000	21.3	5,880,000	18.4	780,000	13.3	91,488
	普 通 交 付 税	6,300,000	20.2	5,550,000	17.3	750,000	13.5	86,543
	特 別 交 付 税	360,000	1.2	330,000	1.0	30,000	9.1	4,945
	交 通 安 全 対 策 特 別 交 付 金	11,000	0.0	11,000	0.0	0	0.0	151
	分 担 金 及 び 負 担 金	187,075	0.6	193,911	0.6	△ 6,836	△ 3.5	2,570
	使 用 料 及 び 手 数 料	413,531	1.3	424,604	1.3	△ 11,073	△ 2.6	5,681
	国 庫 支 出 金	5,674,734	18.2	5,256,888	16.4	417,846	7.9	77,954
	府 支 出 金	2,348,462	7.5	2,175,230	6.8	173,232	8.0	32,261
	財 産 収 入	743,092	2.4	275,817	0.9	467,275	169.4	10,208
寄 附 金	183,001	0.6	210,001	0.7	△ 27,000	△ 12.9	2,514	
繰 入 金	845,560	2.7	1,500,492	4.7	△ 654,932	△ 43.6	11,615	
繰 越 金	1	0.0	1	0.0	0	0.0	0	
諸 収 入	512,141	1.6	534,263	1.7	△ 22,122	△ 4.1	7,035	
市 債	2,126,620	6.8	3,849,220	12.0	△ 1,722,600	△ 44.8	29,213	
歳 入 合 計	31,260,000	100.0	32,002,000	100.0	△ 742,000	△ 2.3	429,419	

[単位：千円、%、円]

区 分	令和6年度		令和5年度		比較C A-B	伸び率 C/B	市民一人 あたり経費	
	当初予算額	A 構成比	当初予算額	B 構成比				
歳 出	人 件 費	5,410,283	17.3	5,151,288	16.1	258,995	5.0	74,321
	う ち 職 員 給	2,983,024	9.5	2,950,435	9.2	32,589	1.1	40,978
	物 件 費	4,955,109	15.9	4,721,825	14.8	233,284	4.9	68,068
	維 持 補 修 費	219,564	0.7	217,600	0.7	1,964	0.9	3,016
	扶 助 費	8,193,230	26.2	6,579,498	20.6	1,613,732	24.5	112,551
	補 助 費 等	4,026,992	12.9	3,955,439	12.4	71,553	1.8	55,319
	普 通 建 設 事 業 費	2,339,685	7.5	4,967,670	15.5	△ 2,627,985	△ 52.9	32,140
	補 助 事 業 費	867,561	2.8	2,957,029	9.2	△ 2,089,468	△ 70.7	11,918
	単 独 事 業 費	1,472,124	4.7	2,010,641	6.3	△ 538,517	△ 26.8	20,223
	災 害 復 旧 事 業 費	6	0.0	6	0.0	0	0.0	0
	公 債 費	3,805,001	12.2	4,237,266	13.2	△ 432,265	△ 10.2	52,269
	積 立 金	79,208	0.3	79,933	0.2	△ 725	△ 0.9	1,088
	投 資 及 び 出 資 金、貸 付 金	253,817	0.8	254,377	0.8	△ 560	△ 0.2	3,487
	繰 出 金	1,927,105	6.2	1,787,098	5.6	140,007	7.8	26,473
予 備 費	50,000	0.2	50,000	0.2	0	0.0	687	
歳 出 合 計	31,260,000	100.0	32,002,000	100.0	△ 742,000	△ 2.3	429,419	

※ 本表以降の割合等については、項目毎に四捨五入しているため、合計の一致しない箇所があります。



どうやって予算を決めているの？

予算は市民のみなさんの声をもとに、市長が予算の案をまとめ、市議会に提案をします。

その予算の案を、市民のみなさんを代表する市議会議員がいろいろな面から審議し、市議会の議決により予算が決まります。

何のために、 どんなことに使っているの？



市役所では、使うお金を目的別と性質別に区分しています。

目的別では、高齢者や子育てのために使うお金は「民生費」、道路や河川などのまちづくりのために使うお金は「土木費」といったように、何のために使うかを表しています。

また、性質別では、人件費や物件費といったように、どんなことに使っているのかを表しています。

前のページでは性質別にみた予算の前年度との比較を、また、次のページ以降には目的別にグラフで表しています。

事業ごとの概要も記載していますのでご覧ください。

③ グラフで見る予算の内訳（一般会計の歳入）

[単位：千円、%]

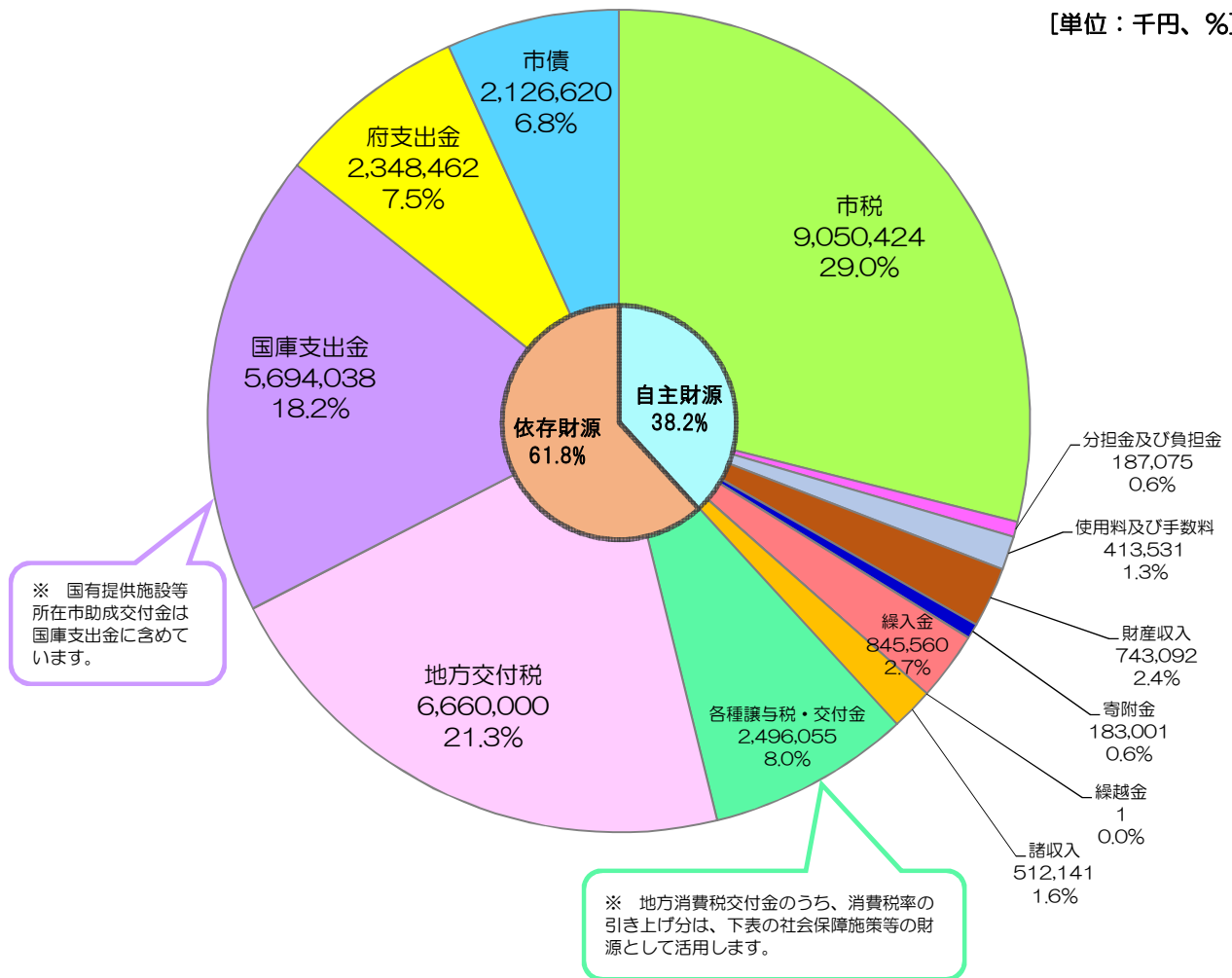

【地方消費税交付金（消費税率引き上げ分）の活用状況】

[単位：千円]

項目	対象予算額(A)	特定財源(B)			一般財源 (A)-(B)	消費税率引上分	
		国・府支出金	地方債	その他		消費税率引上分	その他
社会福祉	9,665,117	6,283,580	0	314,339	3,067,198	474,693	2,592,505
社会保険	3,158,742	581,622	0	0	2,577,120	398,847	2,178,273
保健衛生	479,319	50,407	0	53,651	375,261	58,077	317,184
幼稚園	260,910	187,809	0	714	72,387	11,203	61,184
合計	13,564,088	7,103,418	0	368,704	6,091,966	942,820	5,149,146

歳入	用語説明
市税	市民税・固定資産税・たばこ税など、みなさんが市に納める税金です
繰入金	特定の目的のために積み立てている基金などを取り崩すお金です
分担金・負担金	市の事業で、特に利益を受ける人などが納めるお金です
使用料・手数料	市の施設の使用料と、証明書の発行などの手数料です
地方交付税	標準的な運営ができるよう、市の財政状況に応じ国から交付されるお金です
国府支出金	補助金など、特定の事業に対して国や府から交付されるお金です
市債	大きな事業を行うために、国や金融機関などから借りるお金です
自主財源	市が独自で確保するお金です

④ グラフで見る予算の内訳（一般会計の歳出 性質別）

[単位：千円、%]

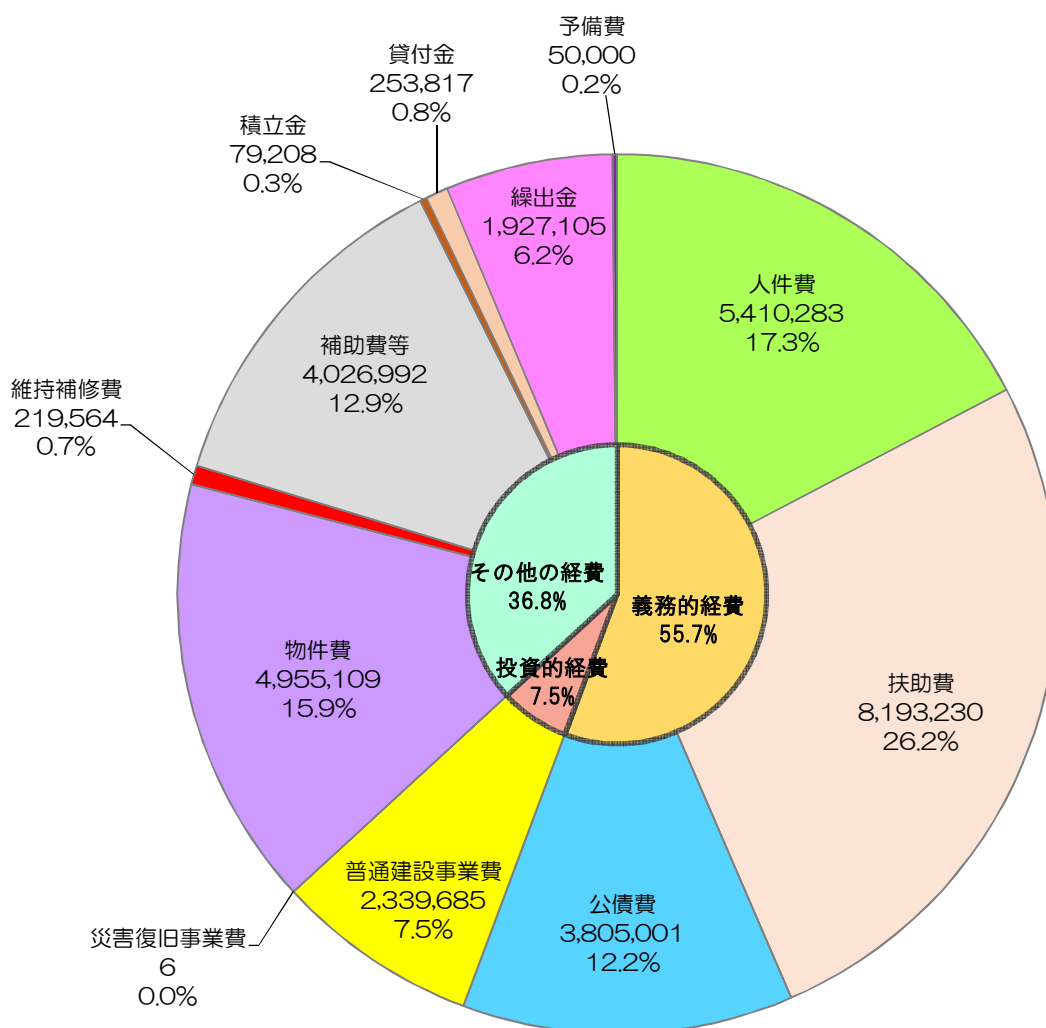

歳出（性質）	用語説明
人件費	職員の給与、議員や各種委員の報酬などです
物件費	旅費、消耗品費、印刷製本費、光熱水費、委託料などです
維持補修費	市が管理する施設の修繕費です
扶助費	子どもやお年寄り、障がいを持った人、生活に困っている人などへの支援です
補助費等	各種団体への補助金及び負担金などです
普通建設事業費	道路、河川、学校などの施設の整備費です
災害復旧事業費	災害により壊れた施設などの復旧費です
公債費	借入金の返済です
積立金	基金への積み立てです
投資及び出資金、貸付金	福祉のための貸し付け金などです
繰出金	他の会計への支払いです
予備費	思いがけない出来事のために使うお金です

⑤ グラフで見る予算の内訳（一般会計の歳出 目的別）

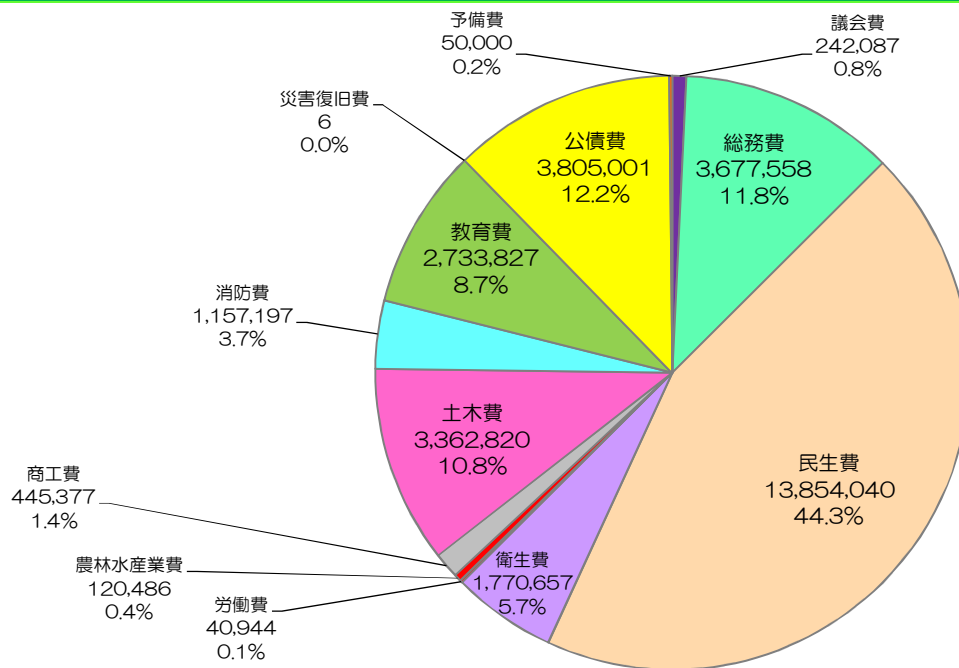

[単位：千円、%]

[単位：千円、%、円]

区分	令和6年度 A		令和5年度 B		比較C A-B	伸び率 C/B	市民一人 あたり経費
	当初予算額	構成比	当初予算額	構成比			
議会費	242,087	0.8	256,994	0.8	△ 14,907	△ 5.8	3,326
総務費	3,677,558	11.8	3,744,157	11.7	△ 66,599	△ 1.8	50,519
民生費	13,854,040	44.3	11,827,317	37.0	2,026,723	17.1	190,313
衛生費	1,770,657	5.7	1,887,878	5.9	△ 117,221	△ 6.2	24,324
労働費	40,944	0.1	37,516	0.1	3,428	9.1	562
農林水産業費	120,486	0.4	115,707	0.4	4,779	4.1	1,655
商工費	445,377	1.4	447,711	1.4	△ 2,334	△ 0.5	6,118
土木費	3,362,820	10.8	5,653,181	17.7	△ 2,290,361	△ 40.5	46,195
消防費	1,157,197	3.7	1,024,709	3.2	132,488	12.9	15,896
教育費	2,733,827	8.7	2,719,558	8.5	14,269	0.5	37,555
災害復旧費	6	0.0	6	0.0	0	0.0	0
公債費	3,805,001	12.2	4,237,266	13.2	△ 432,265	△ 10.2	52,269
予備費	50,000	0.2	50,000	0.2	0	0.0	687
歳出合計	31,260,000	100.0	32,002,000	100.0	△ 742,000	△ 2.3	429,419

歳出(目的)	用語説明
議会費	議会の活動のために使うお金です
総務費	戸籍や住民票、コミュニティセンター、環境保全など市民生活のために使うお金です
民生費	高齢者・子育て・障がい者などのために使うお金です
衛生費	美しいまちや市民の健康を守るために使うお金です
労働費	労働者や消費生活のために使うお金です
農林水産業費	農業や林業などの振興のために使うお金です
商工費	商工業の育成や観光振興のために使うお金です
土木費	道路・河川・公園などのまちづくりのために使うお金です
消防費	生命・財産を守るために使うお金です
教育費	学校教育や社会教育、文化財保護など教育のために使うお金です
災害復旧費	災害の復旧のために使うお金です
公債費	借入金の返済のために使うお金です
予備費	思いがけない出来事のために使うお金です

⑥ 7つの基本政策ごとの事業名

[単位：千円]

1. 活気あるまちを創ります			予算額	ページ
(1)	充	D Xの推進に係る経費	13,985	12
(2)	充	創生総合戦略の推進に係る経費	2,372	12
		≪債務負担行為≫	7,000	
(3)	継	融資に係る経費	293,147	13
(4)	充	商工業者の支援に係る経費	4,971	13
(5)	継	観光の振興に係る経費	32,814	14
(6)	継	市道3201号線の整備に係る経費	58,240	14
		≪債務負担行為≫	88,000	
(7)	継	東部丘陵地の利用支援に係る経費	23,272	15
(8)	継	東部丘陵地の整備に係る経費	49,813	15
(9)	継	東部丘陵線の整備に係る経費	709,145	16
		≪債務負担行為≫	29,000	
(10)	充	都市計画業務に係る経費	16,150	17
		≪債務負担行為≫	19,000	
(11)	継	京都サンガF. C. の支援に係る経費	5,322	18

2. 安心・安全、福祉先進都市・城陽を実現します			予算額	ページ
(1)	充	犯罪対策に係る経費	3,027	19
(2)	継	自主防災組織の支援に係る経費	2,294	19
(3)	継	子育て支援医療に係る経費	242,039	20
(4)	新	物価高対応・定額減税補足臨時給付金の支給に係る経費 等	960,500	20
(5)	継	障がい者の自立支援に係る経費 等	2,267,228	21
(6)	継	障がい者の地域生活支援に係る経費 等	164,667	21
(7)	継	老人福祉センターの管理運営に係る経費	105,848	22
(8)	新	介護人材確保の支援に係る経費	90	22
(9)	継	障がい児の通所支援に係る経費	489,095	23
(10)	継	保育士の確保に係る経費	3,475	23
(11)	充	児童手当の支給に係る経費	1,122,070	24
(12)	充	児童扶養手当の支給に係る経費	281,548	24
(13)	継	民間保育所等に係る経費	1,371,052	25
(14)	継	学童保育所の管理運営に係る経費	212,175	25
		≪債務負担行為≫	1,145,000	
(15)	継	生活保護費の支給に係る経費	1,229,778	26
(16)	充	妊産婦等の健康診査に係る経費	53,535	26
(17)	充	小児等の予防接種に係る経費	148,779	27

[単位：千円]

2. 安心・安全、福祉先進都市・城陽を実現します			予算額	ページ
(18)	充	すくすく親子サポートカウンターに係る経費	4,342	27
(19)	新	妊婦歯科治療の助成に係る経費	1,077	28
(20)	充	国民健康保険事業<特別会計全体>	8,552,599	28
(21)	充	介護保険事業<特別会計全体>	7,568,794	29
(22)	継	後期高齢者医療事業<特別会計全体>	1,796,093	29
(23)	継	地域公共交通対策に係る経費	69,944	30
		「債務負担行為」	53,000	
(24)	継	河川の改修に係る経費	45,000	30
(25)	継	準用河川今池川の改修に係る経費	33,200	31
(26)	新	高田児童公園雨水調整池の整備に係る経費	62,801	31
		「債務負担行為」	89,000	
(27)	継	住宅・建築物の耐震改修等に係る経費	29,940	32
(28)	継	空き家バンクに係る経費	1,200	32
(29)	継	三世代近居・同居の住宅支援に係る経費	2,800	33
(30)	継	消防車両の購入に係る経費	10,730	34
(31)	継	消防指令センターの共同運用に係る経費	22,215	34
(32)	新	消防通信指令システムの整備に係る経費	147,400	35

3. 豊かな自然、住みよい環境を整えます			予算額	ページ
(1)	継	地球温暖化対策実行計画の推進に係る経費	4,386	36
(2)	充	ごみの分別収集に係る経費	1,403	36
(3)	充	特産物の振興に係る経費	15,875	37
(4)	継	農業基盤の整備に係る経費	3,641	37
(5)	継	JR奈良線高速化・複線化の促進に係る経費	52,716	38
(6)	継	橋りょうの長寿命化に係る経費	5,291	38
(7)	継	安全・安心みちづくりに係る経費	40,000	39
(8)	継	市民が主役のみちづくりに係る経費	40,000	39
(9)	継	住みよしみちづくりに係る経費	30,000	40
(10)	継	市道11号線の整備に係る経費	6,842	40
(11)	継	山城青谷駅周辺道路等の整備に係る経費	284,145	41
(12)	継	市道5号線の整備に係る経費	24,712	41
(13)	継	市道3001号線の整備に係る経費	75,700	42
(14)	継	寺田駅周辺道路の整備に係る経費	65,331	42
(15)	新	市道225号線の整備に係る経費	15,587	43
(16)	新	寺田駅南側周辺道路の整備に係る経費	37,436	43

⑦ 未来まちづくり基金の活用状況

[単位：千円]

R4年度	R5年度			R6年度		
年度末 残高	積立見込 (運用利子)	繰入見込 (活用)	年度末 残高見込	当初積立 (運用利子)	当初繰入 (活用)	年度末 残高見込
A	B	C	$D=A+B-C$	E	F	$G=D+E-F$
2,212,101	604	206,470	2,006,235	640	121,120	1,885,755

繰替運用を含む場合（下表の年度末残高は、前年度末残高に積立、繰入及び繰替運用、償還を反映したものの）

年度末 残高	償還見込	繰替運用額	年度末 残高見込	償還見込	繰替運用額	年度末 残高見込
H	I	J	$K=H+B-C+I-J$	L	M	$N=K+E-F+L-M$
2,212,101	0	120,000	1,886,235	0	220,000	1,545,755

※一般会計へ年度を跨ぐ繰替運用（令和5年度：120,000千円、令和6年度：220,000千円）を反映したものの。

【令和6年度活用事業】

[単位：千円]

事業名称	事業費	活用額	ページ
JR奈良線高速化・複線化の促進に係る経費	52,716	52,579	38
山城青谷駅周辺道路等の整備に係る経費	284,145	24,528	41
山城青谷駅周辺道路等の整備に係る経費（償還分）		32,611	
市道5号線の整備に係る経費	24,712	1,648	41
市道5号線の整備に係る経費（償還分）		345	
市道3001号線の整備に係る経費（償還分）		1,354	
中村道踏切の改良に係る経費（償還分）		2,401	
長池駅周辺の整備に係る経費	7,184	5,654	44
合 計	368,757	121,120	

【企画管理部】

DXの推進に係る経費

充実事業

公約分類：1. 活気あるまちを創ります

◎ 事業概要

DX（デジタルトランスフォーメーション）の推進に向けて、DX推進計画に基づき、総合的な取組を行います。

令和6年度は、引き続きBPRの推進等を行うとともに、デジタルイベントを実施します。

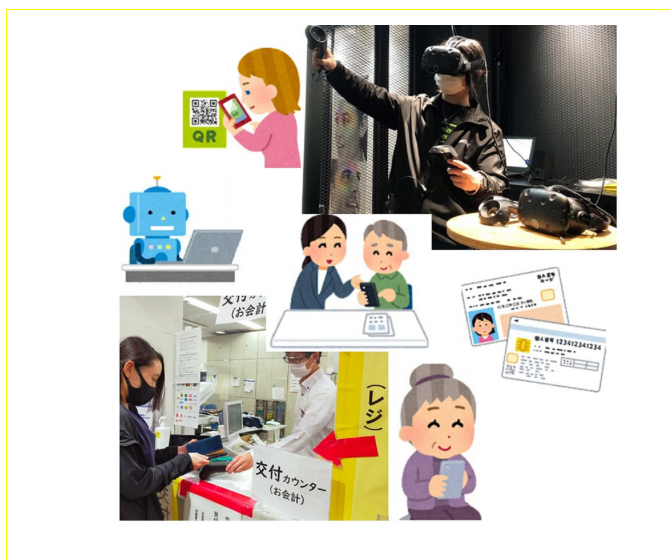

◎ 予算額 13,985 千円

財源の内訳

（国府支出金）	0	千円
（地方債）	0	千円
（その他）	4,975	千円
（一般財源）	9,010	千円

お問合せ先 デジタル推進課 外線56-4016

創生総合戦略の推進に係る経費

充実事業

公約分類：1. 活気あるまちを創ります

◎ 事業概要

地方創生の実現を図るため、創生総合戦略に基づく施策の進捗管理を行います。令和6年度は、現計画期間が満了を迎えるため、新たにデジタル田園都市国家構想総合戦略を勘案した次期計画を策定します。

（債務負担行為 令和6年度～令和7年度 限度額：7,000千円）



◎ 予算額 2,372 千円

《債務負担行為》

財源の内訳

（国府支出金）	0	千円
（地方債）	0	千円
（その他）	0	千円
（一般財源）	2,372	千円

お問合せ先 政策企画課 外線56-4041

【まちづくり活性部】

融資に係る経費

継続事業

公約分類：1. 活気あるまちを創ります

◎ 事業概要

市内企業の経営安定化を図るため、事業活動に必要な運転資金及び設備資金の融資あっせんや、保証料補給及び利子補給などを行います。

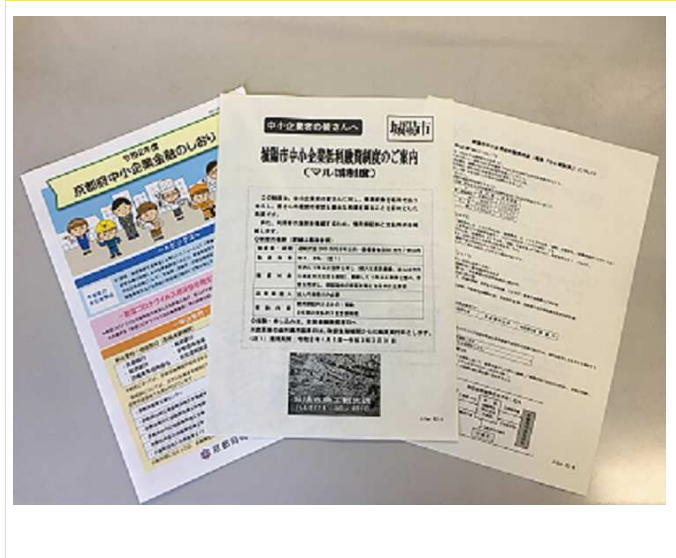

◎ 予算額	293,147	千円
財源の内訳		
(国府支出金)	0	千円
(地方債)	0	千円
(その他)	240,000	千円
(一般財源)	53,147	千円

お問い合わせ先 商工観光課 外線56-4018

商工業者の支援に係る経費

充実事業

公約分類：1. 活気あるまちを創ります

◎ 事業概要

商工業の活性化を通じて中小企業の振興を図り、活気あるまちをつくるため、各種表彰や特定退職金共済制度に対する補助を行います。
令和6年度からは、市内商工業者の人材確保やデジタル化・DX推進のための環境づくりの一部に補助を行います。



◎ 予算額	4,971	千円
財源の内訳		
(国府支出金)	207	千円
(地方債)	0	千円
(その他)	2,000	千円
(一般財源)	2,764	千円

お問い合わせ先 商工観光課 外線56-4018

【まちづくり活性部】

観光の振興に係る経費

継続事業

公約分類：1. 活気あるまちを創ります

◎ 事業概要

市の魅力を高め、市内外の交流人口増加の機会を創出し、市の活性化を図るため、観光協会が実施するT WINKLE JOYOや城陽秋花火大会など、観光振興事業の一部に補助を行います。



◎ 予算額 32,814 千円

財源の内訳

(国府支出金)	2,500	千円
(地方債)	0	千円
(その他)	0	千円
(一般財源)	30,314	千円

お問い合わせ先 商工観光課 外線56-4018

市道3201号線の整備に係る経費

継続事業

公約分類：1. 活気あるまちを創ります

◎ 事業概要

東部丘陵地内における道路ネットワークの構築を図るため、市道3201号線の工事を行います。(債務負担行為 令和6年度～令和7年度 限度額：88,000千円)



◎ 予算額 58,240 千円

《債務負担行為》

財源の内訳

(国府支出金)	0	千円
(地方債)	52,400	千円
(その他)	5,840	千円
(一般財源)	0	千円

お問い合わせ先 東部丘陵整備課 外線56-4055

【まちづくり活性部】

東部丘陵地の利用支援に係る経費

継続事業

公約分類：1. 活気あるまちを創ります

◎ 事業概要

先行整備地区における企業立地を進めるため、まちづくりに向けた支援や、中間エリアのインフラ整備の検討等を行います。

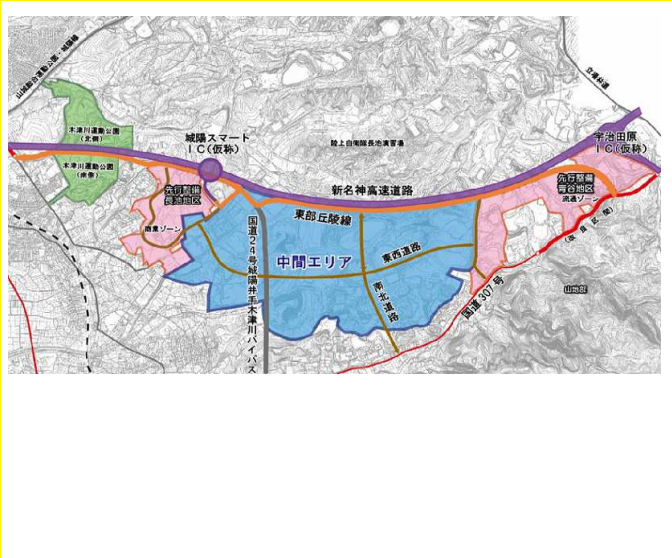

◎ 予算額 23,272 千円

財源の内訳

(国府支出金)	3,841	千円
(地方債)	0	千円
(その他)	18,440	千円
(一般財源)	991	千円

お問合せ先 東部丘陵整備課 外線56-4055

東部丘陵地の整備に係る経費

継続事業

公約分類：1. 活気あるまちを創ります

◎ 事業概要

東部丘陵地の整備を進めるため、東部丘陵線の工事に伴い発生する建設発生土の処分等を行います。



◎ 予算額 49,813 千円

財源の内訳

(国府支出金)	0	千円
(地方債)	0	千円
(その他)	49,813	千円
(一般財源)	0	千円

お問合せ先 東部丘陵整備課 外線56-4055

【まちづくり活性部】

東部丘陵線の整備に係る経費

継続事業

公約分類： 1. 活気あるまちを創ります

◎ 事業概要

新名神高速道路の整備に合わせて、東部丘陵線の工事等を行います。
(債務負担行為 令和6年度～令和7年度 限度額：29,000千円)



◎ 予算額	709,145	千円
<債務負担行為>		
財源の内訳		
(国府支出金)	361,350	千円
(地方債)	266,000	千円
(その他)	81,695	千円
(一般財源)	100	千円

お問合せ先 新名神推進課 外線56-4028

【都市整備部】

都市計画業務に係る経費

充実事業

公約分類：1. 活気あるまちを創ります

◎ 事業概要

良好な都市環境の形成に資するため、土地利用や施設の整備に対する規制・誘導を行います。
令和6年度は、都市計画マスタープランの改定及び立地適正化計画の新規策定を行います。
(債務負担行為 令和6年度～令和7年度 限度額：19,000千円)



◎ 予算額	16,150	千円
《債務負担行為》		
財源の内訳		
(国府支出金)	4,900	千円
(地方債)	0	千円
(その他)	127	千円
(一般財源)	11,123	千円

お問合せ先 都市政策課 外線56-4066

【教育委員会事務局】

京都サンガF. C. の支援に係る経費

継続事業

公約分類：1. 活気あるまちを創ります

◎ 事業概要

京都サンガF. C. のホームタウンとして、市民応援バスツアー等の各種支援策を推進し、まちの活性化及びイメージアップを図ります。



◎ 予算額 5,322 千円

財源の内訳

（国府支出金）	0	千円
（地方債）	0	千円
（その他）	145	千円
（一般財源）	5,177	千円

お問合せ先 文化・スポーツ推進課 外線56-4048

【市長直轄組織】

犯罪対策に係る経費

充実事業

公約分類：2. 安心・安全、福祉先進都市・城陽を実現します

◎ 事業概要

犯罪や暴力のない、平穏で安心・安全な市民生活を確保するため、犯罪防止に関する啓発活動や環境整備を進めます。

令和6年度は、さらなる犯罪抑止のため、山城青谷駅西側駅前広場及び幹線道路への防犯カメラの設置を行います。

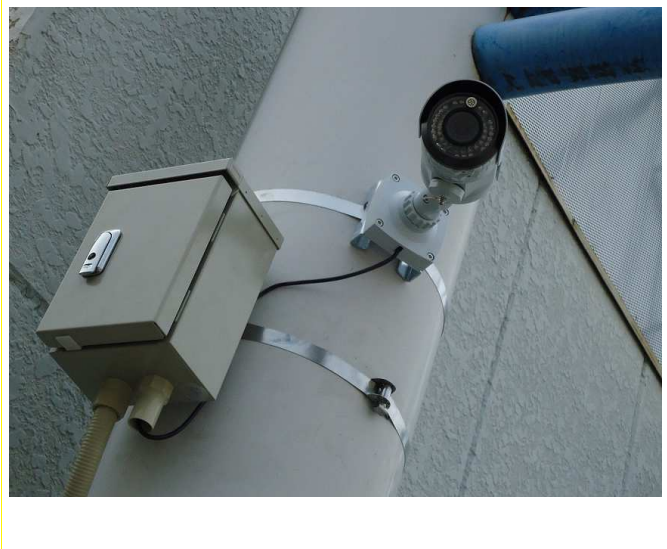

◎ 予算額 3,027 千円

財源の内訳

(国府支出金)	0	千円
(地方債)	0	千円
(その他)	1,092	千円
(一般財源)	1,935	千円

お問合せ先 危機・防災対策課 外線56-4045

自主防災組織の支援に係る経費

継続事業

公約分類：2. 安心・安全、福祉先進都市・城陽を実現します

◎ 事業概要

災害時に自助・共助・公助の有機的な連携を図るため、共助の中核となる自主防災組織の支援等を進めます。



◎ 予算額 2,294 千円

財源の内訳

(国府支出金)	0	千円
(地方債)	0	千円
(その他)	0	千円
(一般財源)	2,294	千円

お問合せ先 危機・防災対策課 外線56-4045

【福祉保健部】

子育て支援医療に係る経費

継続事業

公約分類：2. 安心・安全、福祉先進都市・城陽を実現します

◎ 事業概要

子育て世代の経済的負担の軽減並びに乳幼児及び児童生徒の健康保持と増進を図るため、中学3年生までの入院・通院にかかる医療費の一部に助成を行います。



◎ 予算額	242,039	千円
財源の内訳		
（国府支出金）	114,389	千円
（地方債）	0	千円
（その他）	0	千円
（一般財源）	127,650	千円

お問合せ先 国保医療課 外線56-4039

物価高対応・定額減税補足臨時給付金の支給に係る経費 等 新規事業

公約分類：2. 安心・安全、福祉先進都市・城陽を実現します

◎ 事業概要

物価高騰の負担感が大きい低所得世帯への負担の軽減を図るため、住民税非課税世帯及び住民税均等割のみ課税世帯に対し、給付金を支給します。

また、定額減税対象世帯のうち、国の定める額を減税しきれない世帯を対象に、その差額を支給します。



◎ 予算額	960,500	千円
財源の内訳		
（国府支出金）	960,500	千円
（地方債）	0	千円
（その他）	0	千円
（一般財源）	0	千円

お問合せ先 福祉課 外線56-4034

【福祉保健部】

障がい者の自立支援に係る経費 等

継続事業

公約分類：2. 安心・安全、福祉先進都市・城陽を実現します

◎ 事業概要

障がいのある人が、自立した日常生活及び社会生活を営むことができるよう、介護、訓練、医療等、個人の状況に応じたサービスを提供するとともに、サービス利用料の負担軽減措置等を実施します。

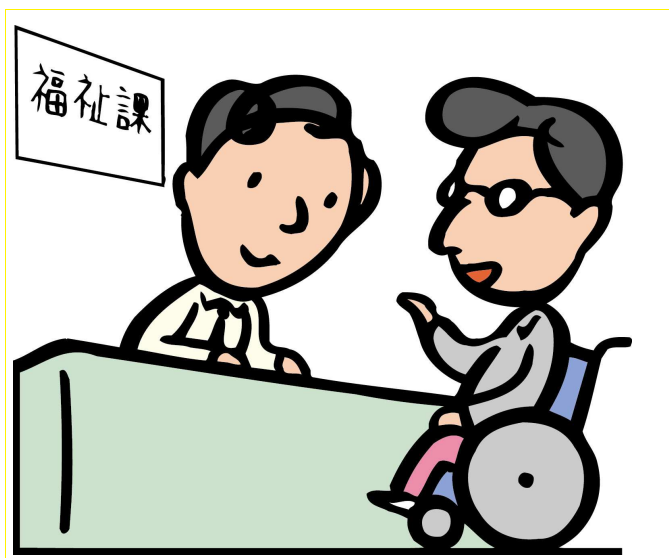

◎ 予算額 2,267,228 千円

財源の内訳

(国府支出金)	1,638,398	千円
(地方債)	0	千円
(その他)	0	千円
(一般財源)	628,830	千円

お問合せ先 福祉課 外線56-4033

障がい者の地域生活支援に係る経費 等

継続事業

公約分類：2. 安心・安全、福祉先進都市・城陽を実現します

◎ 事業概要

障がいのある人が、自立した日常生活及び社会生活を営むことができるよう、地域の状況に応じた柔軟な事業を行うとともに、日常生活用具の給付等の各種事業及びサービス利用料の負担軽減措置等を実施します。

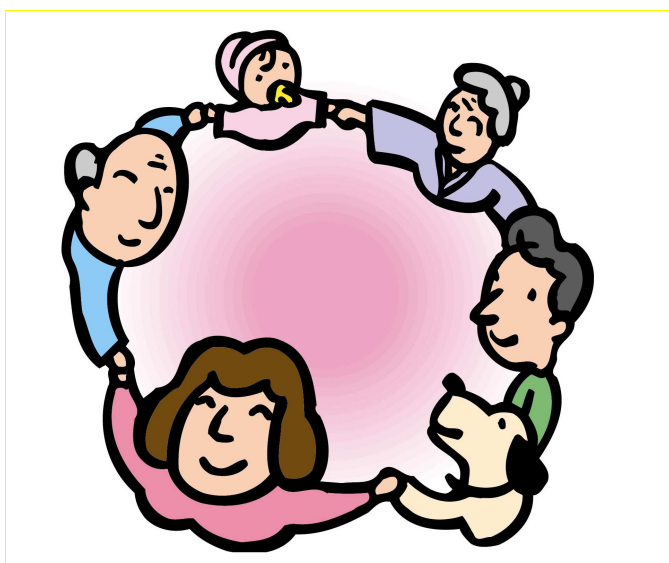

◎ 予算額 164,667 千円

財源の内訳

(国府支出金)	113,004	千円
(地方債)	0	千円
(その他)	4,406	千円
(一般財源)	47,257	千円

お問合せ先 福祉課 外線56-4033

【福祉保健部】

老人福祉センターの管理運営に係る経費

継続事業

公約分類：2. 安心・安全、福祉先進都市・城陽を実現します

◎ 事業概要

高齢者の健康増進及び生きがいづくりの場を提供する施設である老人福祉センターの管理運営を行います。



◎ 予算額 105,848 千円

財源の内訳

(国府支出金)	0	千円
(地方債)	0	千円
(その他)	2,267	千円
(一般財源)	103,581	千円

お問合せ先 高齢介護課 外線56-4031

介護人材確保の支援に係る経費

新規事業

公約分類：2. 安心・安全、福祉先進都市・城陽を実現します

◎ 事業概要

慢性的な人材不足となっている市内介護事業所を支援するため、文化パルク城陽において就職フェアを開催するとともに、主任介護支援専門員資格の取得に必要な研修費用の一部に補助を行います。



◎ 予算額 90 千円

財源の内訳

(国府支出金)	0	千円
(地方債)	0	千円
(その他)	90	千円
(一般財源)	0	千円

お問合せ先 高齢介護課 外線56-4043

【福祉保健部】

障がい児の通所支援に係る経費

継続事業

公約分類：2. 安心・安全、福祉先進都市・城陽を実現します

◎ 事業概要

発達に支援が必要な幼児・児童に対し、日常生活における基本的な動作の指導、知識技能の付与、集団生活への適応訓練、その他必要な支援を提供するとともに、支援に係る経費の一部に補助を行います。



◎ 予算額	489,095	千円
財源の内訳		
（国府支出金）	364,113	千円
（地方債）	0	千円
（その他）	0	千円
（一般財源）	124,982	千円

お問合せ先 福祉課 外線56-4033

保育士の確保に係る経費

継続事業

公約分類：2. 安心・安全、福祉先進都市・城陽を実現します

◎ 事業概要

入所児童の増加対策として、市内保育所で働く保育士の確保に向け、保育士の奨学金返還に対して支援するとともに、事業者が借り上げる宿舎に係る経費の一部に補助を行います。



◎ 予算額	3,475	千円
財源の内訳		
（国府支出金）	684	千円
（地方債）	0	千円
（その他）	0	千円
（一般財源）	2,791	千円

お問合せ先 子育て支援課 外線56-4035

【福祉保健部】

児童手当の支給に係る経費

充実事業

公約分類：2. 安心・安全、福祉先進都市・城陽を実現します

◎ 事業概要

家庭等における生活の安定に寄与するとともに、次代の社会を担う児童の健やかな成長に資するため、対象児童を養育している人に児童手当を支給します。

令和6年度は、対象を高校生の年代までにする等の拡充を行います。



◎ 予算額 1,122,070 千円

財源の内訳

（国府支出金）	978,088	千円
（地方債）	0	千円
（その他）	0	千円
（一般財源）	143,982	千円

お問合せ先 子育て支援課 外線56-4036

児童扶養手当の支給に係る経費

充実事業

公約分類：2. 安心・安全、福祉先進都市・城陽を実現します

◎ 事業概要

ひとり親家庭等の生活の安定と自立促進のため、対象となる児童を養育している人に児童扶養手当を支給します。

令和6年度は、第3子以降加算額の引き上げ等の拡充を行います。

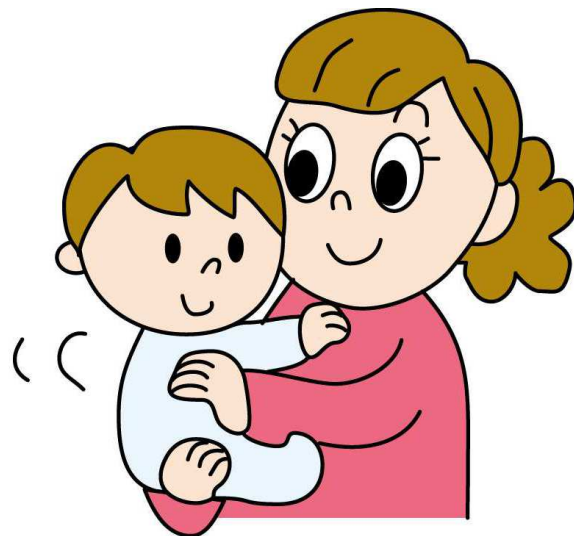

◎ 予算額 281,548 千円

財源の内訳

（国府支出金）	93,849	千円
（地方債）	0	千円
（その他）	0	千円
（一般財源）	187,699	千円

お問合せ先 子育て支援課 外線56-4036

【福祉保健部】

民間保育所等に係る経費

継続事業

公約分類：2. 安心・安全、福祉先進都市・城陽を実現します

◎ 事業概要

民間保育所に対して、保育の委託を行うとともに、運営経費の一部に補助を行います。



◎ 予算額	1,371,052	千円
財源の内訳		
（国府支出金）	725,491	千円
（地方債）	0	千円
（その他）	108,335	千円
（一般財源）	537,226	千円

お問合せ先 子育て支援課 外線56-4035

学童保育所の管理運営に係る経費

継続事業

公約分類：2. 安心・安全、福祉先進都市・城陽を実現します

◎ 事業概要

小学校に就学している児童の健全な育成を図るため、学童保育所の管理運営を行います。
また、労務管理等の運営の一部を委託化する取組を進めます。
（債務負担行為 令和6年度～令和11年度 限度額：1,145,000千円）



◎ 予算額	212,175	千円
《債務負担行為》		
財源の内訳		
（国府支出金）	84,544	千円
（地方債）	0	千円
（その他）	54,874	千円
（一般財源）	72,757	千円

お問合せ先 子育て支援課 外線56-4035

【福祉保健部】

生活保護費の支給に係る経費

継続事業

公約分類：2. 安心・安全、福祉先進都市・城陽を実現します

◎ 事業概要

生活保護法に基づき、生活困窮者に対し、最低限度の生活を保障し自立を支援するため、困窮度に応じた扶助を行います。

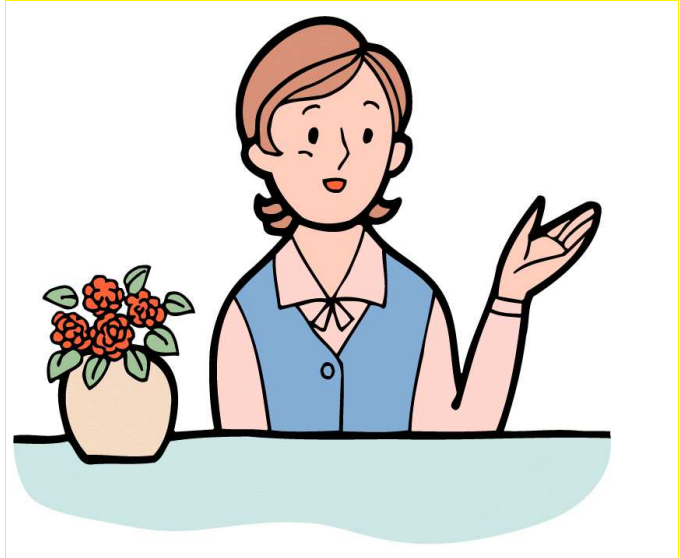

◎ 予算額	1,229,778	千円
財源の内訳		
（国府支出金）	930,745	千円
（地方債）	0	千円
（その他）	16,438	千円
（一般財源）	282,595	千円

お問合せ先 福祉課 外線56-4034

妊産婦等の健康診査に係る経費

充実事業

公約分類：2. 安心・安全、福祉先進都市・城陽を実現します

◎ 事業概要

安全な分娩と健康な子どもの出生を支援するために、一般健康診査や血液検査等の妊婦健診を実施するほか、産後の初期段階における母子に対する支援として、産婦に対する健診を実施します。
令和6年度は、1か月児健診への助成を開始します。

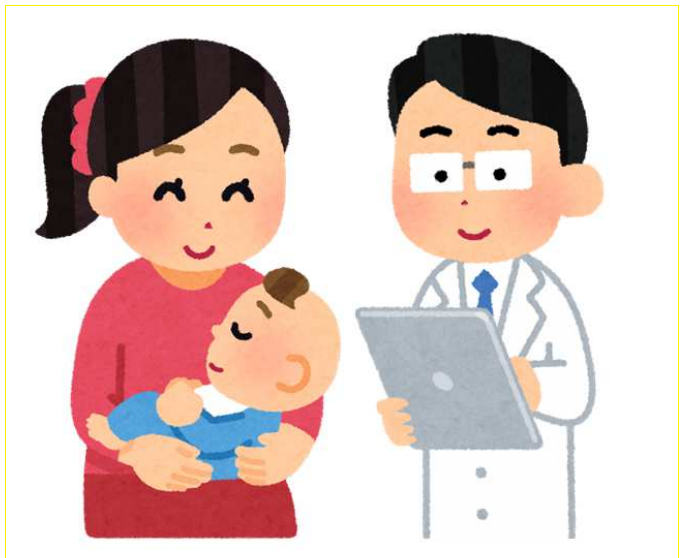

◎ 予算額	53,535	千円
財源の内訳		
（国府支出金）	3,019	千円
（地方債）	0	千円
（その他）	0	千円
（一般財源）	50,516	千円

お問合せ先 健康推進課 外線55-1111

【福祉保健部】

小児等の予防接種に係る経費

充実事業

公約分類：2. 安心・安全、福祉先進都市・城陽を実現します

◎ 事業概要

各種感染症の発生及びまん延を防止するため、日本脳炎、BCG、麻しん・風しん、B型肝炎、水痘等の予防接種を行います。
令和6年度は、おたふくかぜワクチンの接種に対する助成を開始します。



◎ 予算額	148,779	千円
財源の内訳		
（国府支出金）	71	千円
（地方債）	0	千円
（その他）	705	千円
（一般財源）	148,003	千円

お問合せ先 健康推進課 外線55-1111

すくすく親子サポートカウンターに係る経費

充実事業

公約分類：2. 安心・安全、福祉先進都市・城陽を実現します

◎ 事業概要

妊娠や子育てに伴う不安や孤立等に対応し、妊産婦及び乳幼児の健康の保持及び増進を図るため、妊娠期から子育て期まで切れ目のない支援を行います。令和6年度は、産後ケア事業のデイサービス型の実施、また、産後ケア事業の自己負担額に対する助成を開始します。

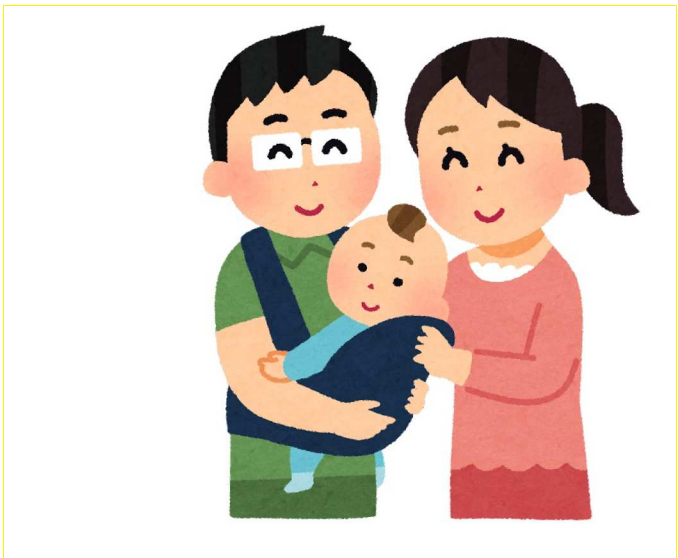

◎ 予算額	4,342	千円
財源の内訳		
（国府支出金）	2,169	千円
（地方債）	0	千円
（その他）	0	千円
（一般財源）	2,173	千円

お問合せ先 健康推進課 外線55-1111

【福祉保健部】

妊婦歯科治療の助成に係る経費

新規事業

公約分類：2. 安心・安全、福祉先進都市・城陽を実現します

◎ 事業概要

口腔内のケアと適切な治療を支援し、安心安全に出産できるよう、妊婦の歯科治療にかかる費用の一部を助成します。



◎ 予算額	1,077	千円
財源の内訳		
（国府支出金）	0	千円
（地方債）	0	千円
（その他）	1,077	千円
（一般財源）	0	千円

お問合せ先 国保医療課 外線56-4039

国民健康保険事業＜特別会計全体＞

充実事業

公約分類：2. 安心・安全、福祉先進都市・城陽を実現します

◎ 事業概要

職場の健康保険や共済組合などに加入していない人が安心して医療を受けられるようにするため、医療費の給付等を行います。
令和6年度は、被保険者の出産に要する経済的負担を軽減するため、保険料の所得割額及び均等割額を軽減します。

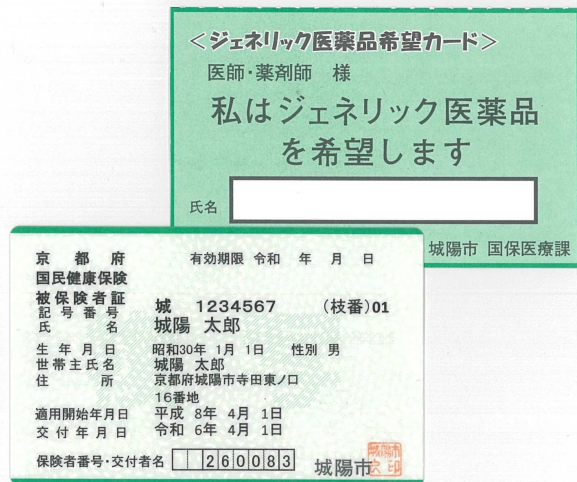

◎ 予算額	8,552,599	千円
財源の内訳		
（国府支出金）	6,398,686	千円
（地方債）	0	千円
（その他）	181	千円
（一般財源）	2,153,732	千円

お問合せ先 国保医療課 外線56-4038

【福祉保健部】

介護保険事業＜特別会計全体＞

充実事業

公約分類：2. 安心・安全、福祉先進都市・城陽を実現します

◎ 事業概要

第9期介護保険事業計画に基づき、要介護または要支援状態の軽減、悪化の防止を図るため、サービスの給付、介護予防事業等を実施します。
令和6年度は、地域包括支援センターの支援体制を拡充します。

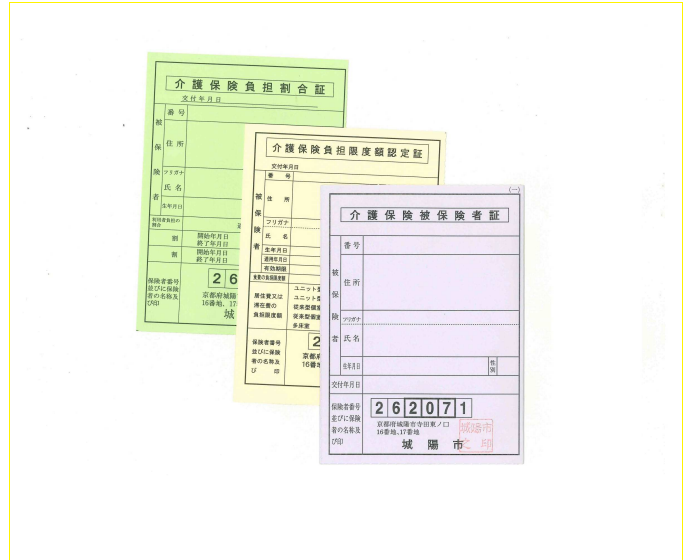

◎ 予算額 7,568,794 千円

財源の内訳

(国府支出金)	2,680,633	千円
(地方債)	0	千円
(その他)	3,017,251	千円
(一般財源)	1,870,910	千円

お問合せ先 高齢介護課 外線56-4043

後期高齢者医療事業＜特別会計全体＞

継続事業

公約分類：2. 安心・安全、福祉先進都市・城陽を実現します

◎ 事業概要

75歳以上などの後期高齢者医療被保険者が、安心して医療を受けられるようにするため、保険料の徴収及び広域連合への支出を行います。

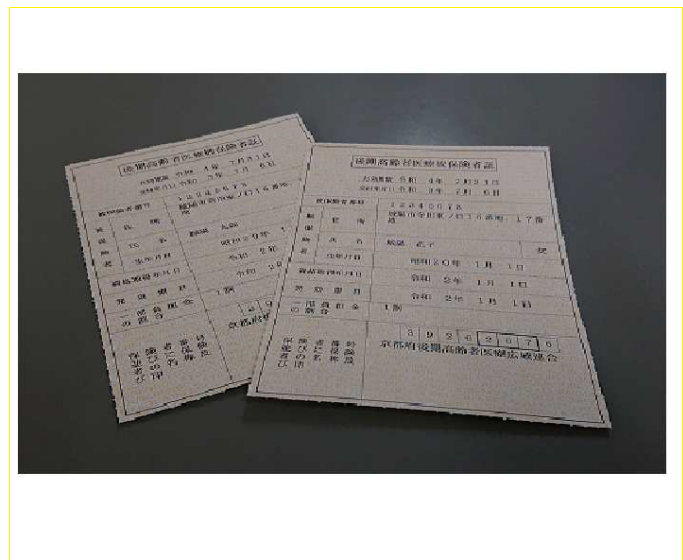

◎ 予算額 1,796,093 千円

財源の内訳

(国府支出金)	0	千円
(地方債)	0	千円
(その他)	1,588	千円
(一般財源)	1,794,505	千円

お問合せ先 国保医療課 外線56-4039

【都市整備部】

地域公共交通対策に係る経費

継続事業

公約分類：2. 安心・安全、福祉先進都市・城陽を実現します

◎ 事業概要

城陽さんさんバスについて、運行経費の一部及び車両更新経費の一部に補助を行います。

(債務負担行為 令和6年度～令和7年度 限度額：53,000千円)

また、青谷地域等の住民の移動手段を確保するため、定時定路線型乗合タクシーの運行を行います。



◎ 予算額	69,944	千円
《債務負担行為》		
財源の内訳		
(国府支出金)	0	千円
(地方債)	0	千円
(その他)	0	千円
(一般財源)	69,944	千円

お問合せ先

都市政策課 外線56-4027

河川の改修に係る経費

継続事業

公約分類：2. 安心・安全、福祉先進都市・城陽を実現します

◎ 事業概要

治水、河川環境の保全を図るため、城陽市総合排水計画に基づき、河川等の改修を行います。



◎ 予算額	45,000	千円
財源の内訳		
(国府支出金)	0	千円
(地方債)	44,800	千円
(その他)	0	千円
(一般財源)	200	千円

お問合せ先

土木課 外線56-4072

【都市整備部】

準用河川今池川の改修に係る経費

継続事業

公約分類：2. 安心・安全、福祉先進都市・城陽を実現します

◎ 事業概要

河川機能を良好に維持し、浸水被害の低減を図るため、準用河川今池川上流の改修を行います。



◎ 予算額	33,200	千円
財源の内訳		
（国府支出金）	0	千円
（地方債）	33,200	千円
（その他）	0	千円
（一般財源）	0	千円

お問合せ先

土木課 外線56-4072

高田児童公園雨水調整池の整備に係る経費

新規事業

公約分類：2. 安心・安全、福祉先進都市・城陽を実現します

◎ 事業概要

寺田高田地区及び寺田北東西地区の浸水対策を図るため、高田児童公園に雨水調整池を設置します。
（債務負担行為 令和6年度～令和7年度 限度額：89,000千円）



◎ 予算額	62,801	千円
《債務負担行為》		
財源の内訳		
（国府支出金）	0	千円
（地方債）	62,800	千円
（その他）	0	千円
（一般財源）	1	千円

お問合せ先

土木課 外線56-4072

【都市整備部】

住宅・建築物の耐震改修等に係る経費

継続事業

公約分類：2. 安心・安全、福祉先進都市・城陽を実現します

◎ 事業概要

耐震化の促進を図るため、一定の条件を満たす木造住宅に対する耐震診断士の派遣及び改修等を行う際の経費の一部に補助を行います。

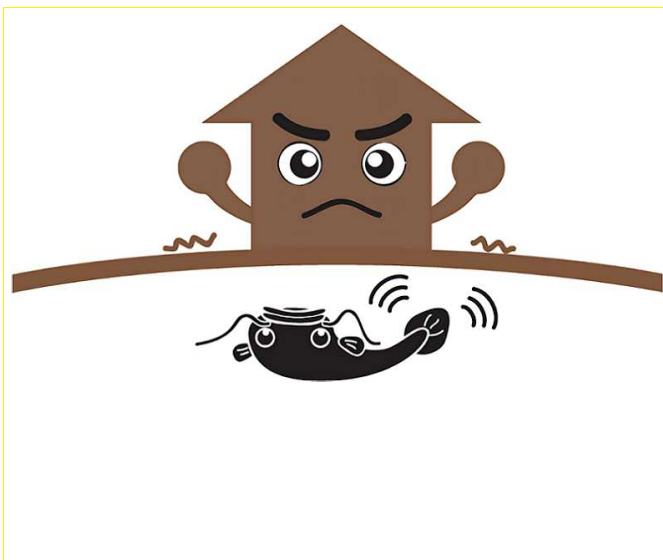

◎ 予算額 29,940 千円

財源の内訳

（国府支出金）	20,136	千円
（地方債）	0	千円
（その他）	0	千円
（一般財源）	9,804	千円

お問合せ先 都市政策課 外線56-4067

空き家バンクに係る経費

継続事業

公約分類：2. 安心・安全、福祉先進都市・城陽を実現します

◎ 事業概要

市内の定住人口の増加、流出抑制を図るため、空き家バンク制度の利用者に対し、補助を行います。

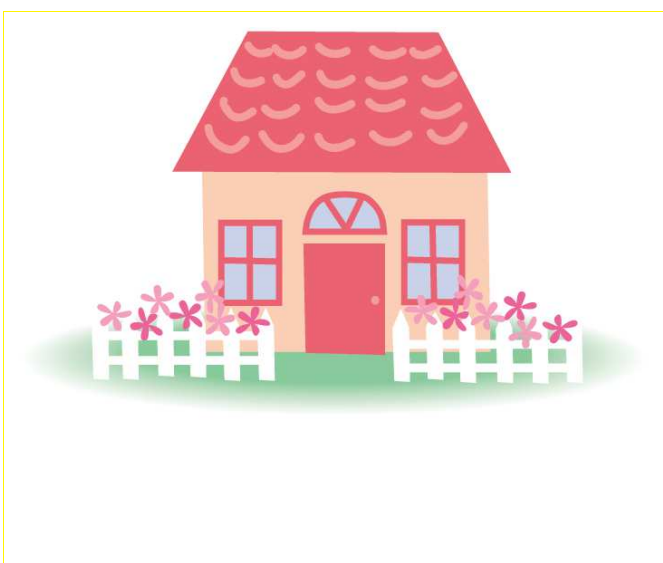

◎ 予算額 1,200 千円

財源の内訳

（国府支出金）	0	千円
（地方債）	0	千円
（その他）	0	千円
（一般財源）	1,200	千円

お問合せ先 都市政策課 外線56-4067

【都市整備部】

三世代近居・同居の住宅支援に係る経費

継続事業

公約分類：2. 安心・安全、福祉先進都市・城陽を実現します

◎ 事業概要

市内への移住、定住の促進及び空き家の発生を抑制するため、祖父母世代と親子世代が近居・同居するために必要なリフォームや住宅購入に係る経費の一部に補助を行います。



◎ 予算額	2,800	千円
財源の内訳		
（国府支出金）	1,400	千円
（地方債）	0	千円
（その他）	0	千円
（一般財源）	1,400	千円

お問合せ先 都市政策課 外線56-4067

【消防本部】

消防車両の購入に係る経費

継続事業

公約分類：2. 安心・安全、福祉先進都市・城陽を実現します

◎ 事業概要

迅速・的確な災害対応、更なる救命率の向上を目指し、指令車及び救急啓発車の更新を行います。



◎ 予算額 10,730 千円

財源の内訳

(国府支出金)	0	千円
(地方債)	7,900	千円
(その他)	2,830	千円
(一般財源)	0	千円

お問合せ先 消防総務課 外線54-0113

消防指令センターの共同運用に係る経費

継続事業

公約分類：2. 安心・安全、福祉先進都市・城陽を実現します

◎ 事業概要

消防体制の充実・強化、大規模災害発生時の相互応援の迅速化に向け、京都市以南の9消防本部において、消防指令センターの共同運用開始に向けた整備を行います。

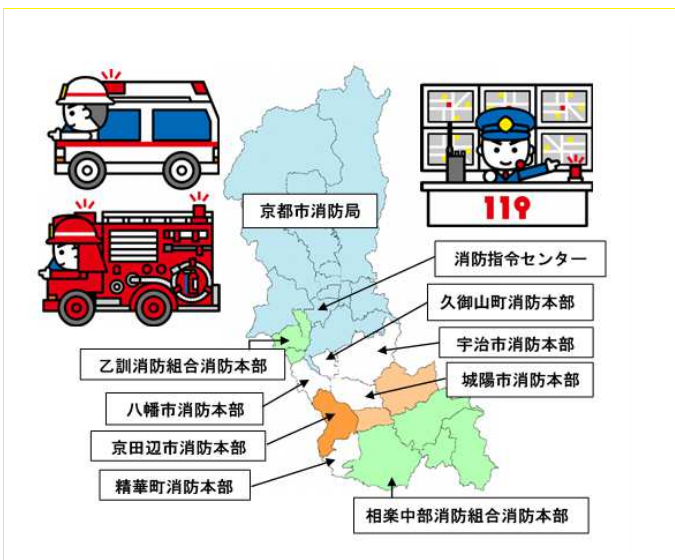

◎ 予算額 22,215 千円

財源の内訳

(国府支出金)	0	千円
(地方債)	22,200	千円
(その他)	0	千円
(一般財源)	15	千円

お問合せ先 消防総務課 外線54-0113

【消防本部】

消防通信指令システムの整備に係る経費

新規事業

公約分類：2. 安心・安全、福祉先進都市・城陽を実現します

◎ 事業概要

119番通報の受信から出動指令、緊急車両の動態管理及び消防救急デジタル無線の交信等を行う消防通信指令システムを安定的に稼働させるため、機器の部分更新を行います。



◎ 予算額 147,400 千円

財源の内訳

（国府支出金）	0	千円
（地方債）	147,400	千円
（その他）	0	千円
（一般財源）	0	千円

お問合せ先

消防総務課 外線54-0113

【市民環境部】

地球温暖化対策実行計画の推進に係る経費

継続事業

公約分類：3. 豊かな自然、住みよい環境を整えます

◎ 事業概要

温室効果ガスの排出削減に取り組むため、地球温暖化対策実行計画に基づき施策を推進します。



◎ 予算額	4,386	千円
財源の内訳		
（国府支出金）	2,670	千円
（地方債）	0	千円
（その他）	0	千円
（一般財源）	1,716	千円

お問合せ先

環境課 外線56-4061

ごみの分別収集に係る経費

充実事業

公約分類：3. 豊かな自然、住みよい環境を整えます

◎ 事業概要

地域環境の保全を図るため、適切なごみの分別についての周知・啓発及びごみ散乱防止に対する支援を行います。
令和6年度は、ポイ捨て禁止条例を推進するための取組を進めます。

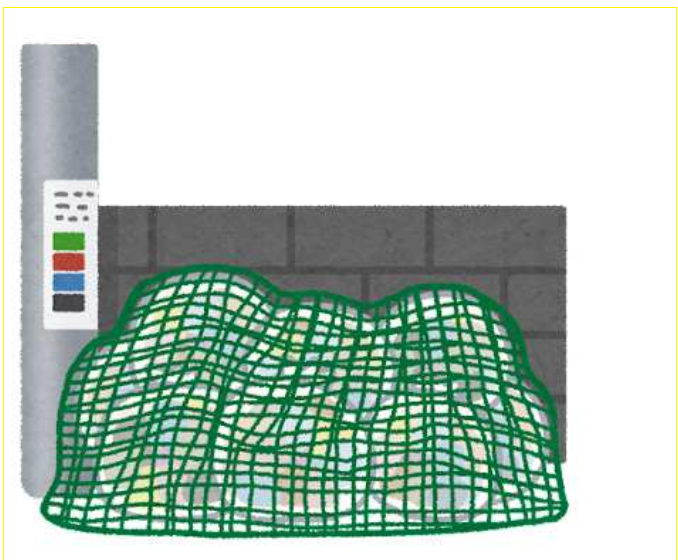

◎ 予算額	1,403	千円
財源の内訳		
（国府支出金）	0	千円
（地方債）	0	千円
（その他）	154	千円
（一般財源）	1,249	千円

お問合せ先

環境課 外線53-1400

【まちづくり活性部】

特産物の振興に係る経費

充実事業

公約分類：3. 豊かな自然、住みよい環境を整えます

◎ 事業概要

市の特産物について、生産振興、ブランド化、知名度向上と産地の維持に向けた施策を実施するとともに、市内農業者や農業協同組合の各部会に対する支援を行います。
令和6年度は、市内特産物の生産拡大に前向きに取り組む農業者への支援を実施します。



◎ 予算額	15,875	千円
財源の内訳		
（国府支出金）	10,253	千円
（地方債）	0	千円
（その他）	1,859	千円
（一般財源）	3,763	千円

お問合せ先 農政課 外線56-4005

農業基盤の整備に係る経費

継続事業

公約分類：3. 豊かな自然、住みよい環境を整えます

◎ 事業概要

農業基盤の整備を進めるため、機械揚水機等の整備に要する経費の一部補助等を行います。



◎ 予算額	3,641	千円
財源の内訳		
（国府支出金）	0	千円
（地方債）	0	千円
（その他）	0	千円
（一般財源）	3,641	千円

お問合せ先 農政課 外線56-4005

【都市整備部】

JR奈良線高速化・複線化の促進に係る経費

継続事業

公約分類：3. 豊かな自然、住みよい環境を整えます

◎ 事業概要

JR奈良線高速化・複線化第二期事業の開業に伴い、鉄道事業者が行う環境影響評価事後調査等に係る経費の一部に補助を行います。
また、全線複線化の実現に向けた取組を行います。



◎ 予算額	52,716	千円
財源の内訳		
（国府支出金）	0	千円
（地方債）	0	千円
（その他）	52,579	千円
（一般財源）	137	千円

お問合せ先 都市政策課 外線56-4027

橋りょうの長寿命化に係る経費

継続事業

公約分類：3. 豊かな自然、住みよい環境を整えます

◎ 事業概要

橋りょうの長寿命化及び維持管理経費の縮減を図るため、橋りょうの定期点検を行います。



◎ 予算額	5,291	千円
財源の内訳		
（国府支出金）	2,910	千円
（地方債）	0	千円
（その他）	0	千円
（一般財源）	2,381	千円

お問合せ先 管理課 外線56-4064

【都市整備部】

安全・安心みちづくりに係る経費

継続事業

公約分類：3. 豊かな自然、住みよい環境を整えます

◎ 事業概要

歩行者等の安全を確保するため、生活道路などの歩道整備や交差点等の改良を行います。



◎ 予算額	40,000	千円
財源の内訳		
（国府支出金）	0	千円
（地方債）	30,000	千円
（その他）	0	千円
（一般財源）	10,000	千円

お問合せ先

土木課 外線56-4073

市民が主役のみちづくりに係る経費

継続事業

公約分類：3. 豊かな自然、住みよい環境を整えます

◎ 事業概要

道路を取り巻く周辺環境の変化による住民ニーズの多様化に対応するため、地域からの提案により、安全上必要な側溝整備や路面標示設置などの生活道路整備を行います。



◎ 予算額	40,000	千円
財源の内訳		
（国府支出金）	0	千円
（地方債）	35,000	千円
（その他）	0	千円
（一般財源）	5,000	千円

お問合せ先

土木課 外線56-4073

【都市整備部】

住みよしみちづくりに係る経費

継続事業

公約分類：3. 豊かな自然、住みよい環境を整えます

◎ 事業概要

生活道路などにおいて、路肩部分のバリアフリー化や歩行者等の安全を確保するため、老朽化した側溝の改修を行います。



◎ 予算額 30,000 千円

財源の内訳

(国府支出金)	0	千円
(地方債)	30,000	千円
(その他)	0	千円
(一般財源)	0	千円

お問合せ先

土木課 外線56-4073

市道11号線の整備に係る経費

継続事業

公約分類：3. 豊かな自然、住みよい環境を整えます

◎ 事業概要

狭隘で離合が困難な市道11号線において、通行車両等の安全対策を図るため、拡幅工事に向けた詳細設計を行います。



◎ 予算額 6,842 千円

財源の内訳

(国府支出金)	0	千円
(地方債)	6,800	千円
(その他)	0	千円
(一般財源)	42	千円

お問合せ先

土木課 外線56-4073

【都市整備部】

山城青谷駅周辺道路等の整備に係る経費

継続事業

公約分類：3. 豊かな自然、住みよい環境を整えます

◎ 事業概要

山城青谷駅周辺のまちづくりを進めるため、駅前広場及び新青谷線の工事等を行います。



◎ 予算額	284,145	千円
財源の内訳		
（国府支出金）	35,317	千円
（地方債）	224,300	千円
（その他）	24,528	千円
（一般財源）	0	千円

お問合せ先 都市政策課 外線56-4057
土木課 外線56-4073

市道5号線の整備に係る経費

継続事業

公約分類：3. 豊かな自然、住みよい環境を整えます

◎ 事業概要

国道24号寺田拡幅事業に合わせて、寺田西地区から市域南部への道路ネットワークを確保するため、市道5号線の工事を行います。



◎ 予算額	24,712	千円
財源の内訳		
（国府支出金）	9,364	千円
（地方債）	13,700	千円
（その他）	1,648	千円
（一般財源）	0	千円

お問合せ先 土木課 外線56-4073

【都市整備部】

市道3001号線の整備に係る経費

継続事業

公約分類：3. 豊かな自然、住みよい環境を整えます

◎ 事業概要

南北の交通量が多く交通渋滞が発生している市道3001号線において、右折待ちによる交通渋滞の緩和を図るため、交差点改良に向けた工事を行います。



◎ 予算額 75,700 千円

財源の内訳

(国府支出金)	0	千円
(地方債)	75,700	千円
(その他)	0	千円
(一般財源)	0	千円

お問合せ先

土木課 外線56-4073

寺田駅周辺道路の整備に係る経費

継続事業

公約分類：3. 豊かな自然、住みよい環境を整えます

◎ 事業概要

寺田駅西側のまちづくりに向けて寺田駅西側進入道路の整備を進めるため、用地買収等を行います。



◎ 予算額 65,331 千円

財源の内訳

(国府支出金)	0	千円
(地方債)	65,300	千円
(その他)	0	千円
(一般財源)	31	千円

お問合せ先

都市政策課 外線56-4057

【都市整備部】

市道225号線の整備に係る経費

新規事業

公約分類：3. 豊かな自然、住みよい環境を整えます

◎ 事業概要

狭隘で離合が困難な市道225号線において、通行車両等の安全対策を図るため、拡幅工事に向けた詳細設計等を行います。



◎ 予算額 15,587 千円

財源の内訳

(国府支出金)	0	千円
(地方債)	15,500	千円
(その他)	0	千円
(一般財源)	87	千円

お問合せ先

土木課 外線56-4073

寺田駅南側周辺道路の整備に係る経費

新規事業

公約分類：3. 豊かな自然、住みよい環境を整えます

◎ 事業概要

寺田駅民活誘導区域南側用地について、産科医院用地として活用を図るため、周辺道路改良に向けた詳細設計等を行います。



◎ 予算額 37,436 千円

財源の内訳

(国府支出金)	0	千円
(地方債)	37,400	千円
(その他)	0	千円
(一般財源)	36	千円

お問合せ先

都市政策課 外線56-4057

【都市整備部】

長池駅周辺の整備に係る経費

継続事業

公約分類：3. 豊かな自然、住みよい環境を整えます

◎ 事業概要

長池駅周辺の整備及び活性化を図るため、ワークショップ形式により駅南側広場の暫定整備に向けた検討等を行います。



◎ 予算額 7,184 千円

財源の内訳

(国府支出金)	0	千円
(地方債)	0	千円
(その他)	5,654	千円
(一般財源)	1,530	千円

お問合せ先 都市政策課 外線56-4057

地域の公園の安全整備に係る経費

継続事業

公約分類：3. 豊かな自然、住みよい環境を整えます

◎ 事業概要

地域に親しまれ、より利用しやすい公園とするため、地域ニーズに沿った公園整備を行います。



◎ 予算額 15,251 千円

財源の内訳

(国府支出金)	0	千円
(地方債)	0	千円
(その他)	14,951	千円
(一般財源)	300	千円

お問合せ先 管理課 外線56-4064

【上下水道部】

基幹管路の耐震化に係る経費〈水道事業会計〉

継続事業

公約分類： 3. 豊かな自然、住みよい環境を整えます

◎ 事業概要

水道事業ビジョンに基づき、基幹管路の耐震化を図るため、中区配水管等の布設替工事を行います。



◎ 予算額 1,054,646 千円

財源の内訳

(国府支出金)	0	千円
(地方債)	527,000	千円
(その他)	0	千円
(一般財源)	527,646	千円

お問合せ先 上下水道課 外線52-2442

東部丘陵地先行整備青谷地区の水道施設整備に係る経費 〈水道事業会計〉

新規事業

公約分類： 3. 豊かな自然、住みよい環境を整えます

◎ 事業概要

水道事業ビジョンに基づき、東部丘陵地先行整備青谷地区へ給水するため、芦原配水池及び青谷配水池の電気設備等の工事を行います。
(債務負担行為 令和6年度～令和7年度 限度額：100,000千円)



配水池イメージ

◎ 予算額 0 千円

〈債務負担行為〉

財源の内訳

(国府支出金)	0	千円
(地方債)	0	千円
(その他)	0	千円
(一般財源)	0	千円

お問合せ先 上下水道課 外線52-2442

【上下水道部】

公共下水道施設の耐震化に係る経費＜公共下水道事業会計＞

継続事業

公約分類：3. 豊かな自然、住みよい環境を整えます

◎ 事業概要

下水道事業ビジョンに基づき、下水道施設の耐震化を図るため、幹線の診断調査を行います。



(管清工業株式会社HPより引用)

◎ 予算額 24,591 千円

財源の内訳

(国府支出金)	12,200	千円
(地方債)	12,300	千円
(その他)	0	千円
(一般財源)	91	千円

お問合せ先 上下水道課 外線52-2057

【まちづくり活性部】

雇用の創出に係る経費

継続事業

公約分類：4. 働く場を創ります

◎ 事業概要

市内企業の雇用創出を図るため、ハローワークや京都ジョブパーク、城陽商工会議所と連携し、企業説明会を開催します。



◎ 予算額 427 千円

財源の内訳

（国府支出金）	0	千円
（地方債）	0	千円
（その他）	0	千円
（一般財源）	427	千円

お問合せ先 商工観光課 外線56-4018

【教育委員会事務局】

不登校・いじめ対策等に係る経費

充実事業

公約分類：5. 全国に誇れる人材を育て、次世代の力を育みます

◎ 事業概要

いじめや不登校に係る教育相談や関係機関等との連携支援により、児童生徒の健全育成を推進します。
令和6年度は、仮想空間（メタバース）を活用し、不登校等の支援が必要な子どもたちとコミュニケーションを図る等、多様な学びの場や居場所の確保に努めます。



◎ 予算額 20,311 千円

財源の内訳

（国府支出金）	330	千円
（地方債）	0	千円
（その他）	409	千円
（一般財源）	19,572	千円

お問い合わせ先 学校教育課 外線56-4004

英語指導助手に係る経費

継続事業

公約分類：5. 全国に誇れる人材を育て、次世代の力を育みます

◎ 事業概要

学校教育における英語教育の充実を図り、国際交流の推進と外国の文化に対する理解を深めるため、AETを配置します。また、AETの指導力向上を図り、英語教育を充実させるため、コーディネーターによるAETの職務・生活の支援や研修等を行います。



◎ 予算額 43,597 千円

財源の内訳

（国府支出金）	0	千円
（地方債）	0	千円
（その他）	0	千円
（一般財源）	43,597	千円

お問い合わせ先 学校教育課 外線56-4004

【教育委員会事務局】

若者たちの定住奨励に係る経費

継続事業

公約分類：5. 全国に誇れる人材を育て、次世代の力を育みます

◎ 事業概要

若者の本市への定住を促進するとともに、就職直後の新生活を経済的に支援するため、大学等を卒業後に就業し、5年以上本市に定住する方を対象に、在学中に貸与を受けた奨学金に係る返還金の一部を支援します。



◎ 予算額 9,687 千円

財源の内訳

(国府支出金)	0	千円
(地方債)	0	千円
(その他)	0	千円
(一般財源)	9,687	千円

お問い合わせ先 教育総務課 外線56-4003

学校のトイレ整備に係る経費

充実事業

公約分類：5. 全国に誇れる人材を育て、次世代の力を育みます

◎ 事業概要

快適な学習環境を整えるため、小中学校のトイレ洋式化等整備を行います。

令和6年度は、城陽中学校のトイレ洋式化等整備工事及び古川小学校のトイレ洋式化等整備の設計業務を行います。



◎ 予算額 116,300 千円

財源の内訳

(国府支出金)	13,623	千円
(地方債)	102,500	千円
(その他)	0	千円
(一般財源)	177	千円

お問い合わせ先 教育総務課 外線56-4003

【教育委員会事務局】

教育活動の推進に係る経費

充実事業

公約分類：5. 全国に誇れる人材を育て、次世代の力を育みます

◎ 事業概要

教育活動の推進を図るため、教材の整備や集団宿泊学習等への補助を行います。

令和6年度は、中学校における水泳授業の民間委託について、対象校を4校に拡充します。



◎ 予算額 235,824 千円

財源の内訳

（国府支出金）	6,850	千円
（地方債）	0	千円
（その他）	333	千円
（一般財源）	228,641	千円

お問合せ先 学校教育課 外線56-4004

ICT教育の推進に係る経費

継続事業

公約分類：5. 全国に誇れる人材を育て、次世代の力を育みます

◎ 事業概要

児童生徒の情報活用能力、論理的思考能力の育成を目指します。

また、家庭でのオンライン学習の実施、外部人材の活用や各種教職員研修の実施等、より効果的なICT教育を実施します。



◎ 予算額 55,632 千円

財源の内訳

（国府支出金）	2,080	千円
（地方債）	0	千円
（その他）	0	千円
（一般財源）	53,552	千円

お問合せ先 学校教育課 外線56-4004

【教育委員会事務局】

幼稚園給食に係る経費

充実事業

公約分類：5. 全国に誇れる人材を育て、次世代の力を育みます

◎ 事業概要

魅力ある幼稚園サービスの更なる向上のため、給食の提供を行います。
令和6年度は、富野幼稚園の給食を週3回に拡充します。



◎ 予算額 2,633 千円

財源の内訳

(国府支出金)	0	千円
(地方債)	0	千円
(その他)	622	千円
(一般財源)	2,011	千円

お問合せ先 学校教育課 外線56-4004
学校給食センター 外線52-2205

放課後子ども教室に係る経費

充実事業

公約分類：5. 全国に誇れる人材を育て、次世代の力を育みます

◎ 事業概要

学校・家庭・地域が一体となり、地域ぐるみで放課後における安全、安心な子どもの居場所づくり、体験学習及び交流活動の充実を図ることを目的に、放課後子ども教室事業を実施します。
令和6年度は、実施校を7校に拡充します。



◎ 予算額 4,731 千円

財源の内訳

(国府支出金)	3,069	千円
(地方債)	0	千円
(その他)	0	千円
(一般財源)	1,662	千円

お問合せ先 文化・スポーツ推進課 外線56-4059

【教育委員会事務局】

学校給食に係る経費

充実事業

公約分類：5. 全国に誇れる人材を育て、次世代の力を育みます

◎ 事業概要

児童生徒へ安心・安全で美味しい学校給食を提供します。
令和6年度は、物価高騰対策として、食材価格の高騰分に係る保護者負担の軽減を図ります。



◎ 予算額 548,111 千円

財源の内訳

（国府支出金）	0	千円
（地方債）	0	千円
（その他）	295,866	千円
（一般財源）	252,245	千円

お問合せ先 学校給食センター 外線52-2205

【企画管理部】

ふるさと城陽応援寄附金に係る経費

継続事業

公約分類：6. 市民との対話、あなたの思いを活かします

◎ 事業概要

返礼品のさらなる充実や、現地決済型ふるさと納税システムを新たに導入すること等により、より多くの方に城陽市を応援していただけるよう取組を進めます。



◎ 予算額	138,059	千円
財源の内訳		
（国府支出金）	0	千円
（地方債）	0	千円
（その他）	138,059	千円
（一般財源）	0	千円

お問合せ先 政策企画課 外線56-4041

城陽未来まちづくり会議に係る経費

継続事業

公約分類：6. 市民との対話、あなたの思いを活かします

◎ 事業概要

市民との対話の場を広げ、市政に生かすため、城陽未来まちづくり会議をオンライン方式で開催します。

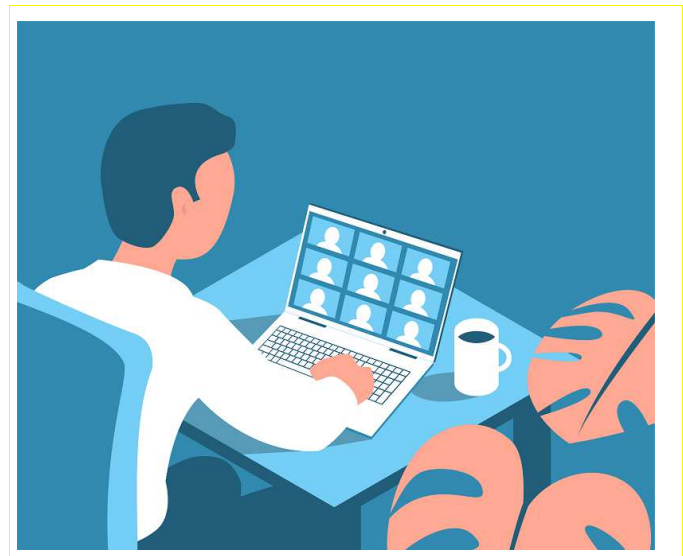

◎ 予算額	3,695	千円
財源の内訳		
（国府支出金）	0	千円
（地方債）	0	千円
（その他）	0	千円
（一般財源）	3,695	千円

お問合せ先 秘書広報課 外線56-4050

【議会事務局】

議場等の管理に係る経費

充実事業

公約分類：6. 市民との対話、あなたの思いを活かします

◎ 事業概要

議会資料のペーパーレス化を進めるため、クラウド本棚を導入します。



◎ 予算額 991 千円

財源の内訳

（国府支出金）	0	千円
（地方債）	0	千円
（その他）	0	千円
（一般財源）	991	千円

お問合せ先 議会事務局 外線56-4000

【総務部】

税務証明のコンビニ交付等に係る経費

充実事業

公約分類： 7. 市民が主役、あなたの活動を積極的に支援します

◎ 事業概要

マイナポータルの電子申請機能「ぴったりサービス」による各種税務証明のオンライン申請を実施し、利便性の向上を図ります。
令和6年度は、新たに課税証明のコンビニ交付を開始します。



◎ 予算額 9,040 千円

財源の内訳

（国府支出金）	0	千円
（地方債）	0	千円
（その他）	9,040	千円
（一般財源）	0	千円

お問合せ先

税務課 外線56-4021

【市民環境部】

コミュニティセンターの管理運営に係る経費

継続事業

公約分類： 7. 市民が主役、あなたの活動を積極的に支援します

◎ 事業概要

地域のコミュニティづくりの拠点であるコミュニティセンターの運営について、地域住民で構成された運営委員会へ委託して各種事業を行うことにより、市民の自主的なコミュニティの形成を図ります。また、修繕等、施設の適切な維持管理を行います。



◎ 予算額 198,043 千円

財源の内訳

（国府支出金）	3,107	千円
（地方債）	5,300	千円
（その他）	11,413	千円
（一般財源）	178,223	千円

お問合せ先 市民活動支援課 外線56-4046

【教育委員会事務局】

文化パーク城陽の管理運営に係る経費

継続事業

公約分類： 7. 市民が主役、あなたの活動を積極的に支援します

◎ 事業概要

市民の文化活動の向上を図り、文化にふれる機会の増進に寄与するため、大規模複合文化施設である文化パーク城陽の管理運営を行います。



◎ 予算額 320,471 千円

財源の内訳

（国府支出金）	0	千円
（地方債）	0	千円
（その他）	84,103	千円
（一般財源）	236,368	千円

お問合せ先 文化・スポーツ推進課 外線56-4047

総合運動公園の管理運営に係る経費

継続事業

公約分類： 7. 市民が主役、あなたの活動を積極的に支援します

◎ 事業概要

市民の健康・体力づくりやコミュニケーションを図るための施設である総合運動公園の管理運営を行います。



◎ 予算額 125,515 千円

財源の内訳

（国府支出金）	0	千円
（地方債）	0	千円
（その他）	56,837	千円
（一般財源）	68,678	千円

お問合せ先 文化・スポーツ推進課 外線56-4048

【教育委員会事務局】

市民体育館の改修に係る経費

継続事業

公約分類： 7. 市民が主役、あなたの活動を積極的に支援します

◎ 事業概要

市民体育館について、非構造部材の耐震改修や、競技場、格技場、トレーニングルームの空調整備等の大規模改修を行います。令和6年度においては、改修工事に係る設計業務及び改修期間中の仮事務所となるレストハウスの改修を行います。

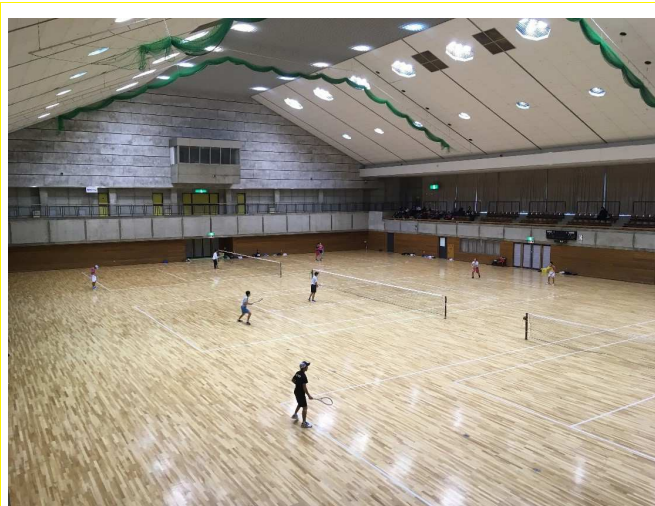

◎ 予算額 82,319 千円

財源の内訳

（国府支出金）	0	千円
（地方債）	82,200	千円
（その他）	0	千円
（一般財源）	119	千円

お問合せ先 文化・スポーツ推進課 外線56-4048