

城陽市統計書

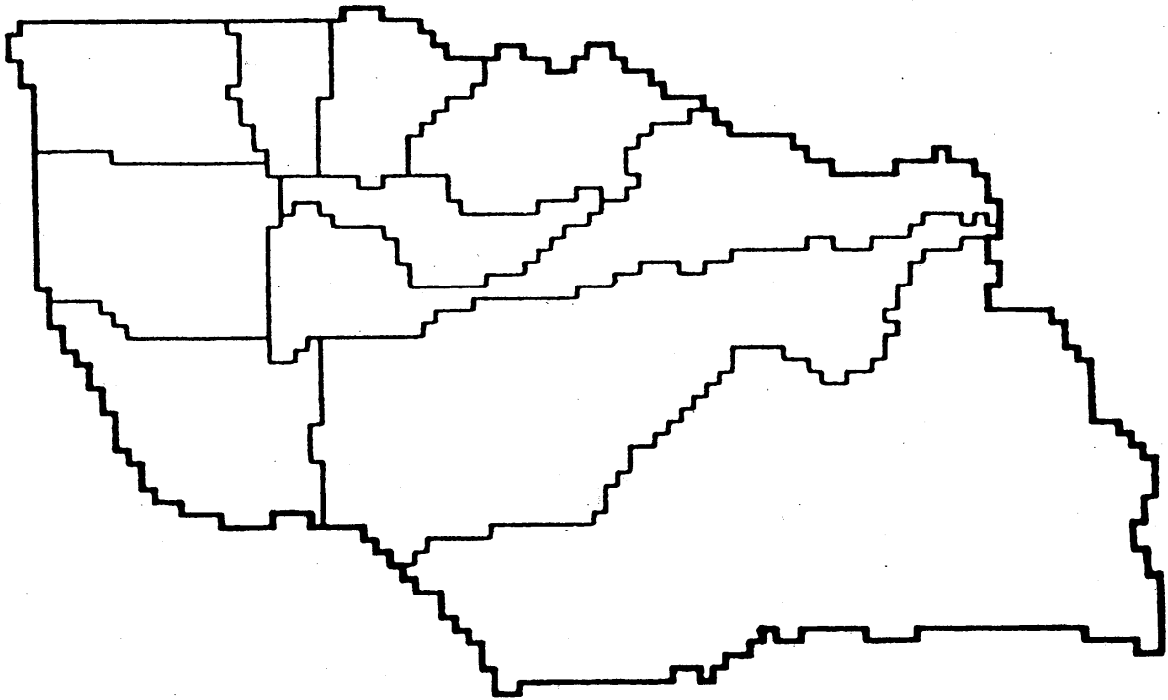

京 都 府 城 陽 市

平 成 3 0 年 版
(2018 年 版)

ま え が き

ここに、平成30年版「城陽市統計書」を刊行いたします。

今日の社会経済の進展に伴い、各種統計利用による科学的・計画的な対応の必要性が、ますます高まってきています。

本書は、本市の人口・経済・産業ならびに教育など各分野にわたる基本的な統計資料を収録したもので、本市の状況をご理解いただくための参考資料として、ご活用願えれば幸いに存じます。

内容についても不十分な点があると思いますが、市民のみなさまや各方面の方々の率直なご意見・ご批判を賜り、さらに利用しやすいものにしたいと考えています。

おわりに本書の発行にあたって貴重な資料を提供していただきました関係機関に対し、厚くお礼申し上げます。

平成31年（2019年）3月

城陽市長 奥田 敏晴



市 章
城の文字と太陽のイメージを合わせたマーク
昭和30年4月、町制施行4周年を機に制定

城 陽 市 民 憲 章

かぐわしい梅の香りと清らかな水のがふるさとを愛し、先人の遺した文化を育み、平和でかがやかしい城陽の未来を創造するためにわたくしたち城陽市民は

- 1 自然を生かし 美しい緑を育てましょう
- 1 教養を深め 豊かな文化をつくりましょう
- 1 心身を鍛え 働く喜びを大切にしましょう
- 1 隣人を愛し ふれあいの輪を広げましょう
- 1 秩序を守り やすらぎのまちを築きましょう

(昭和57年11月7日 市制施行10周年を記念し制定する。)



城 陽 市 平 和 都 市 宣 言

世界の恒久平和と安全は、人類共通の願いであり、核兵器の廃絶と軍備の縮小は、全人類ひとしく希求しているところである。

わが国は、唯一の被爆国として、非核三原則の堅持はもとより、再び戦争による惨禍を繰り返してはならない。

国際平和年にあたり、わが城陽市は、憲法に基づいて自由と平和を愛し、思想・信条を越えて、永遠の平和都市であることをここに宣言する。

(昭和61年12月23日 宣言)

利用上の注意

1. 本書は各関係機関が所有している資料及びすでに刊行されている各種統計報告書をもとに作成した。
2. 表中特にことわりのないものについては、4月から翌年3月までの会計年度である。
3. 表中の符号は次のとおりである。

「－」	……該当なし	「0」	……単位未満
「…」	……不詳	「r」	……訂正值
「//」	……同上	「△」	……減少
「X」	……発表をさしひかえたもの		
4. 単位以下は四捨五入を原則とした。したがって総数が内訳の計と一致しないこともある。

目 次

第1章 土地・気象

1. 位置、面積、市域、海拔	1
2. 土地利用	1
3. 地目別面積	1
4. 地価公示価格	2
5. 京都府地価調査の基準地の標準価格	2
6. 気象	3

第2章 人 口

1. 人口推移（Ⅰ）	3
2. 人口推移（Ⅱ）	4
3. 人口動態	4
4. 地区別人口及び世帯数	5～6
5. 年齢別人口	7
6. 人口集中地区	7
7. 昼間人口	7
8. 京都府内の昼間人口	8
9. 通勤、通学別流出人口	9
10. 通勤、通学別流入人口	10
11. 世帯人員別世帯数	11
12. 一般世帯の住居の種類	11
13. 労働力状態	11
14. 産業別就業人口	12
15. 職業別就業人口	12

第3章 産 業

1. 地区別、経営規模別農家数	13
2. 経営耕地類別面積	14
3. 農地移動状況	14
4. 農地転用状況	14
5. 事業所の状態	15
6. 従業者規模別事業所数及び従業者数	15

7. 工業の状態	16
8. 従業者規模別工業の状態	17
9. 商業の状態	17

第4章 運輸・通信

1. 路線バスの状況	18
2. JR奈良線乗客数	18
3. 近鉄京都線乗客数	18
4. 自動車保有台数	19
5. 電話施設数状況等	20
6. 郵便取扱状況	20

第5章 水道・電気・ガス

1. 上水道事業規模	20
2. 水道施設概要	21
3. 電灯及び電力量	21
4. ガスの需要戸数及び需要量	22

第6章 土 木

1. 国・府道の状況	22
2. 市道の状況	22
3. 河川の状況	23
4. 橋りょうの状況	23
5. 公共下水道の状況	23
6. 建築確認申請事前協議件数	24
7. 家屋の状況	24
8. 公園の設置状況	25

第7章 市民生活

1. 金融機関数	26
2. 公害苦情の状況	26
3. 市民相談件数	26

4. 消費者物価指数	27
5. 刑法犯罪の状況	28
6. 交通事故発生と安全施設の状況	28
7. 諸証明の交付件数	29
8. 労働組合及び組合員数	29

第8章 保健・衛生

1. 医療施設状況	30
2. 休日急病診療所の受診状況	30
3. 健康診査の受診状況	31
4. 健康手帳の配付状況	31
5. 予防接種受診状況	31
6. 胃がん・肺がん・子宮頸がん・乳がん・大腸がん検診の受診状況	32
7. 乳幼児健診の受診状況	32
8. し尿収集の状況	33
9. もやすごみ収集の状況	33

第9章 社会福祉

1. 保育園の職員及び園児数	33
2. 保育園の状況	34
3. 学童保育所の職員及び入所者数	34
4. 学童保育所の状況	35
5. 障害区分別身体障害者手帳交付件数	35
6. 生活保護の状況	35
7. 老人福祉法による施設入所状況	36
8. 社会福祉施設の状況（児童福祉施設を除く）	36
9. 老人福祉センター「陽寿苑」の利用状況	37
10. 老人福祉センター「陽和苑」の利用状況	37
11. 老人福祉センター「陽東苑」の利用状況	38
12. 老人福祉センター「陽幸苑」の利用状況	38
13. 民生・児童委員（主任児童委員を含む）の状況	39
14. 国民年金加入状況	39
15. 国民健康保険加入状況	39

16. 国民健康保険給付の状況	40
17. 後期高齢者医療の状況	41

第10章 教育・文化・体育

1. 幼稚園の教員及び園児数	42
2. 幼稚園の状況	42
3. 小学校の児童数	43
4. 小学校別児童数の状況	43
5. 小学校の施設状況	44
6. 中学校の生徒数	44
7. 中学校別生徒数の状況	45
8. 中学校の施設状況	45
9. 学校給食食数の推移	45
10. 府立高等学校の生徒数	46
11. 府立高等学校別生徒数の状況	46
12. 市立図書館利用状況	46
13. 市民プール利用状況	47
14. 文化パーク城陽利用状況	47
15. コミュニティセンター利用状況	47
16. 公民館利用状況	48
17. テレビ受信契約数	48
18. 観光入込客数	48
19. 総合運動公園利用状況	49
20. 市民運動広場利用状況	49
21. 文化財の状況	50～51
22. 社会教育関係団体等活動状況	52

第11章 消 防

1. 消防本部の状況	53
2. 消防団の状況	53
3. 火災発生状況	53
4. 地域別救急出動状況	54
5. 年次別救急出動状況	54

第12章 財 政

1. 一般会計予算額及び決算額	54
2. 一般会計目的別歳入決算額	55
3. 一般会計目的別歳出決算額	55
4. 一般会計性質別歳出決算額	56
5. 国民健康保険事業特別会計決算額	56
6. 水道事業会計決算額	57
7. 公共下水道事業会計決算額	58
8. 寺田財産区特別会計決算額	59
9. 後期高齢者医療特別会計決算額	59
10. 市税状況	59
11. 市税収納率	60
12. 納税義務者状況（個人の市民税）	60
13. 納税義務者状況（固定資産税）	60

第13章 行政・議会・選挙

1. 歴代市（町）長・副市長（助役）	61
2. 歴代議長・副議長	62
3. 会派別議員数	63
4. 委員会構成	63
5. 議会の開催及び審議状況	63
6. 選挙実施状況	64
7. 永久選挙人名簿登録者数	65
8. 職種別市職員数	65

付 録

1. 行政組織図	66
2. 市のあゆみ	67～82
3. 市内官公署等一覧	83～86
4. 城陽市の位置図	87

第1章 土地・気象

1. 位置、面積、市域、海拔

位置（市役所）	北緯 34° 51′	東経 135° 47′
面積	32.71km ²	
市域	東西 9.0km	南北 5.4km
海拔	最高 430.2m	最低 13.0m

2. 土地利用

	区分		年月日
	都市計画区域 3,271ha	市街化区域	第一種低層住居専用地域
第二種低層住居専用地域			20
第一種住居地域			306
第二種住居地域			1
準住居地域			15
近隣商業地域			21
商業地域			2
準工業地域			59
工業地域			17
工業専用地域		6	
	計	871	
	市街化調整区域	2,400	

(資料：都市政策課)

区分			年月日
農業振興地域			平成26年8月8日 989.0 ha
農用地区域	農用地	田	127.4
		畑	44.5
		樹園地	74.4
		計	246.3
	農業用施設用地	12.9	
合計		259.2	

(資料：農政課)

3. 地目別面積

(各年1月1日現在)

年	田	畑	宅地	池沼	山林	原野	雑種地	その他
	ha	ha	ha	ha	ha	ha	ha	ha
平成26年	301.9	225.5	605.9	0.6	744.1	16.3	312.0	1,067.7
平成27年	300.0	225.0	607.5	0.6	743.0	16.1	312.5	1,066.3
平成28年	298.7	224.7	611.0	1.1	732.8	15.9	317.1	1,069.7
平成29年	294.2	217.5	617.8	0.6	730.3	15.9	322.7	1,072.0
平成30年	287.4	214.6	623.6	0.6	715.0	15.9	324.1	1,089.8

(資料：税務課)

4. 地価公示価格

(各年1月1日現在)

標準地番号	所在地	標準地の地積 ㎡	平成27年		平成28年		平成29年		平成30年	
			公示価格 (1㎡あたり) 円	対前 年比	公示価格 (1㎡あたり) 円	対前 年比	公示価格 (1㎡あたり) 円	対前 年比	公示価格 (1㎡あたり) 円	対前 年比
城陽－1	久世下大谷6番7	258	101,000	0.98	101,000	1.00	101,000	1.00	102,000	1.01
城陽－2	久世里ノ西49番36	92	113,000	0.97	113,000	1.00	113,000	1.00	113,000	1.00
城陽－3	寺田中大小72番5	262	91,300	0.98	91,300	1.00	91,100	1.00	91,100	1.00
城陽－4	市辺柿木原130番5	101	69,500	0.98	69,000	0.99	68,500	0.99	67,900	0.99
城陽－5	富野北垣内1番108	143	107,000	0.98	107,000	1.00	108,000	1.01	108,000	1.00
城陽－6	寺田西ノ口35番15外	123	128,000	0.98	128,000	1.00	128,000	1.00	130,000	1.02
城陽－7	寺田深谷64番96	191	91,800	0.97	91,800	1.00	91,800	1.00	91,800	1.00
城陽－8	平川野原33番16	172	111,000	0.98	111,000	1.00	111,000	1.00	111,000	1.00
城陽－9	久世芝ヶ原62番8外	159	97,000	0.98	97,000	1.00	96,000	0.99	96,000	1.00
城陽－10	富野森山1番38	139	82,000	0.98	82,000	1.00	82,000	1.00	82,000	1.00
城陽－11	水主北垣内35番	330	55,100	0.96	54,500	0.99	54,500	1.00	54,500	1.00
城陽－12	寺田尺後2番34	100	126,000	0.98	126,000	1.00	127,000	1.01	129,000	1.02
城陽－13	上津屋野上52番外	463	31,200	—	31,000	0.99	31,000	1.00	31,000	1.00
城陽－14	平川東垣外30番2	165	—	—	124,000	—	124,000	1.00	124,000	1.00
城陽5－1	枇杷庄鹿背田62番4	179	131,000	0.98	131,000	1.00	131,000	1.00	131,000	1.00
城陽9－1	奈島下ノ畔20番2	2,506	—	—	—	—	60,000	—	62,500	1.04
城陽13－1	市辺笹原2番	3,672	—	—	—	—	1,600	—	1,600	1.00

(資料：国土交通省土地鑑定委員会)

5. 京都府地価調査の基準地の標準価格

(各年7月1日現在)

基準地番号	所在地	基準地の地積 ㎡	平成27年		平成28年		平成29年		平成30年	
			基準地の価格 (1㎡あたり) 円	対前 年比	基準地の価格 (1㎡あたり) 円	対前 年比	基準地の価格 (1㎡あたり) 円	対前 年比	基準地の価格 (1㎡あたり) 円	対前 年比
城陽(府)－1	寺田尼塚68番112	208	94,400	0.99	94,400	1.00	95,000	1.01	95,600	1.01
城陽(府)－2	富野南清水76番19	101	99,000	0.99	99,000	1.00	99,000	1.00	99,000	1.00
城陽(府)－3	寺田市ノ久保2番552	118	104,000	0.99	104,000	1.00	104,000	1.00	104,000	1.00
城陽(府)－4	寺田大畔40番29ほか1筆	151	119,000	0.99	118,000	0.99	117,000	0.99	117,000	1.00
城陽(府)－5	寺田西ノ口35番15ほか1筆	123	128,000	0.98	128,000	1.00	128,000	1.00	130,000	1.02
城陽(府)－6	寺田宮ノ平35番32	166	95,500	0.98	95,000	0.99	95,000	1.00	95,000	1.00
城陽(府)－7	枇杷庄出羽18番5	83	107,000	0.99	105,000	0.98	105,000	1.00	105,000	1.00
城陽(府)－8	富野高井39番27	156	111,000	0.99	111,000	1.00	111,000	1.00	111,000	1.00
城陽(府)－9	観音堂東浦83番	297	31,000	0.98	30,700	0.99	30,400	0.99	30,300	1.00
城陽(府)5－1	寺田樋尻48番14	177	133,000	0.99	133,000	1.00	133,000	1.00	133,000	1.00
城陽(府)9－1	平川広田74番3ほか1筆	575	59,000	1.00	60,000	1.02	66,000	1.10	70,000	1.06
京都(林)－4	奈島高塚1番4	12,396	2,060	0.96	2,020	0.98	2,020	1.00	2,020	1.00

(資料：京都府)

6. 気 象

年次	気 温			湿度平均	天 気 日 数				降 水 量	
	平 均	最 高	最 低		晴	曇	雨	雪	総 量	日最大
区分	°C	°C	°C	%	日	日	日	日	mm	mm
平成 25 年	16.0	38.4	-4.1	69.9	244	54	67	—	1,518.5	120.0
平成 26 年	15.8	38.4	-2.9	71.1	230	57	75	3	1,245.0	128.0
平成 27 年	16.4	38.8	-1.8	68.7	234	38	93	—	1,556.0	102.5
平成 28 年	16.8	37.9	-3.6	70.2	246	49	71	—	1,496.0	94.5
平成 29 年	15.8	37.8	-3.1	67.6	226	64	74	1	1,349.5	128.5
1 月	4.5	12.8	-3.1	70.7	19	7	4	1	49.0	23.0
2 月	4.9	14.4	-1.5	67.4	13	11	4	—	39.0	12.0
3 月	7.8	20.4	-0.8	65.1	24	3	4	—	49.0	26.5
4 月	14.6	26.2	1.7	63.0	14	8	8	—	101.5	34.0
5 月	20.7	32.3	8.0	59.9	23	5	3	—	77.5	46.5
6 月	22.5	32.6	12.1	62.6	21	2	7	—	174.0	63.5
7 月	28.7	36.2	22.3	73.1	19	7	5	—	76.0	32.5
8 月	28.7	37.8	20.7	70.4	25	1	5	—	212.5	115.5
9 月	23.3	31.9	13.8	73.0	17	5	8	—	114.0	42.5
10 月	17.8	30.2	6.5	76.8	11	3	17	—	379.5	128.5
11 月	10.8	22.1	1.4	67.2	17	7	6	—	48.5	16.0
12 月	5.2	14.5	-2.3	61.8	23	5	3	—	29.0	24.0

(資料：消防本部)

第 2 章 人 口

1. 人口推移 (I)

(各年10月1日現在)

年次	人 口			世 帯 数	人口密度	1 世 帯 あたり人員	指数 (昭和 50年=100)	備 考
	男	女	総 数					
区分	人	人	人	世帯	人	人		
昭和 22 年	6,509	6,700	13,209	—	409	—	22	臨時国勢調査
昭和 25 年	6,806	6,900	13,706	2,615	424	5.24	23	国 勢 調 査
昭和 30 年	6,789	7,188	13,977	2,655	433	5.26	24	〃
昭和 35 年	7,101	7,589	14,690	2,926	455	5.02	25	〃
昭和 40 年	9,718	10,320	20,038	4,549	620	4.40	34	〃
昭和 45 年	17,812	17,846	35,658	9,214	1,104	3.87	61	〃
昭和 50 年	29,235	29,688	58,923	16,184	1,824	3.64	100	〃
昭和 55 年	36,762	37,588	74,350	21,024	2,301	3.54	126	〃
昭和 60 年	40,424	41,426	81,850	23,283	2,533	3.52	139	〃
平成 2 年	41,657	43,113	84,770	25,293	2,588	3.35	144	〃
平成 7 年	41,757	43,641	85,398	26,970	2,608	3.17	145	〃
平成 12 年	41,013	43,333	84,346	28,333	2,575	2.98	143	〃
平成 17 年	39,440	42,196	81,636	29,051	2,493	2.81	139	〃
平成 18 年	39,193	42,023	81,216	29,400	2,481	2.76	138	推計人口調査
平成 19 年	39,006	41,791	80,797	29,549	2,468	2.73	137	〃
平成 20 年	38,906	41,681	80,587	29,804	2,461	2.70	137	〃
平成 21 年	38,667	41,582	80,249	29,939	2,451	2.68	136	〃
平成 22 年	38,622	41,415	80,037	29,972	2,445	2.67	136	国 勢 調 査
平成 23 年	38,269	41,116	79,385	29,985	2,425	2.65	135	推計人口調査
平成 24 年	37,912	40,757	78,669	29,905	2,403	2.63	134	〃
平成 25 年	37,560	40,435	77,995	29,822	2,382	2.62	132	〃
平成 26 年	37,255	40,186	77,441	29,905	2,368	2.59	131	〃
平成 27 年	36,952	39,917	76,869	29,884	2,350	2.57	130	国 勢 調 査
平成 28 年	36,604	39,659	76,263	29,959	2,331	2.55	129	推計人口調査
平成 29 年	36,296	39,440	75,736	29,990	2,315	2.53	129	〃
平成 30 年	35,961	39,185	75,146	30,075	2,297	2.50	128	〃

(資料：国勢調査、京都府推計人口)

(注) 平成18年～平成21年の推計人口は、平成22年国勢調査人口の確定に基づいて遡及修正したものである。
平成23年～平成26年の推計人口は、平成27年国勢調査人口の確定に基づいて遡及修正したものである。

2. 人口推移（Ⅱ）

（各月1日現在）

年月	区分	男	女	総数	世帯数
平成29年	1月	36,588 人	39,610 人	76,198 人	29,951 世帯
	2月	36,549	39,583	76,132	29,958
	3月	36,487	39,494	75,981	29,894
	4月	36,505	39,543	76,048	30,002
	5月	36,438	39,518	75,956	30,004
	6月	36,426	39,501	75,927	30,029
	7月	36,390	39,451	75,841	30,011
	8月	36,345	39,482	75,827	29,997
	9月	36,309	39,431	75,740	29,971
	10月	36,296	39,440	75,736	29,990
	11月	36,280	39,420	75,700	29,988
	12月	36,252	39,380	75,632	29,978

（注）推計人口調査による。

（資料：市民課）

3. 人口動態

年次	区分	自然動態									社会動態									差引合計	婚姻	離婚
		出生			死亡			増減			転入			転出			増減					
		男	女	計	男	女	計	男	女	計	男	女	計	男	女	計	男	女	計			
平成25年		261	245	506	385	365	750	△ 124	△ 120	△ 244	1,134	1,117	2,251	1,173	1,146	2,319	△ 39	△ 29	△ 68	△ 312	337	154
平成26年		281	247	528	407	355	762	△ 126	△ 108	△ 234	1,067	1,128	2,195	1,284	1,288	2,572	△ 217	△ 160	△ 377	△ 611	368	131
平成27年		296	253	549	403	358	761	△ 107	△ 105	△ 212	1,201	1,209	2,410	1,283	1,258	2,541	△ 82	△ 49	△ 131	△ 343	304	124
平成28年		288	216	504	395	334	729	△ 107	△ 118	△ 225	954	1,150	2,104	1,185	1,309	2,494	△ 231	△ 159	△ 390	△ 615	302	115
平成29年		267	232	499	410	350	760	△ 143	△ 118	△ 261	973	1,088	2,061	1,161	1,225	2,386	△ 188	△ 137	△ 325	△ 586	288	113
	1月	21	20	41	45	33	78	△ 24	△ 13	△ 37	58	81	139	73	95	168	△ 15	△ 14	△ 29	△ 66	25	11
	2月	15	22	37	36	34	70	△ 21	△ 12	△ 33	48	53	101	89	130	219	△ 41	△ 77	△ 118	△ 151	24	13
	3月	23	23	46	32	35	67	△ 9	△ 12	△ 21	215	225	440	188	164	352	27	61	88	67	36	12
	4月	16	24	40	39	32	71	△ 23	△ 8	△ 31	85	114	199	129	131	260	△ 44	△ 17	△ 61	△ 92	19	10
	5月	29	16	45	37	26	63	△ 8	△ 10	△ 18	87	91	178	91	98	189	△ 4	△ 7	△ 11	△ 29	18	5
	6月	23	16	39	23	23	46	0	△ 7	△ 7	57	68	125	93	111	204	△ 36	△ 43	△ 79	△ 86	17	7
	7月	28	24	52	41	24	65	△ 13	0	△ 13	58	103	161	90	72	162	△ 32	31	△ 1	△ 14	28	12
	8月	23	16	39	40	27	67	△ 17	△ 11	△ 28	72	53	125	91	93	184	△ 19	△ 40	△ 59	△ 87	17	11
	9月	13	20	33	32	20	52	△ 19	0	△ 19	81	90	171	75	81	156	6	9	15	△ 4	23	10
	10月	24	15	39	30	29	59	△ 6	△ 14	△ 20	79	77	156	89	83	172	△ 10	△ 6	△ 16	△ 36	24	10
	11月	23	17	40	34	31	65	△ 11	△ 14	△ 25	65	65	130	82	91	173	△ 17	△ 26	△ 43	△ 68	28	4
	12月	29	19	48	21	36	57	8	△ 17	△ 9	68	68	136	71	76	147	△ 3	△ 8	△ 11	△ 20	29	8

（注）婚姻、離婚の数値は、本籍の有無にかかわらず、城陽市に届出された件数である。

（資料：市民課）

4. 地区別人口及び世帯数

(平成30年4月1日現在)

区分		男	女	計	世帯数	区分		男	女	計	世帯数
地区		人	人	人	世帯	地区		人	人	人	世帯
総数		37,084	39,741	76,825	34,626	水度坂		610	647	1,257	624
久世		5,090	5,502	10,592	4,663	高田		220	206	426	211
里ノ西		1,677	1,794	3,471	1,587	北東西		262	270	532	243
南垣内		626	656	1,282	587	深谷		1,699	1,761	3,460	1,556
北垣内		611	664	1,275	580	大川原		460	474	934	346
芝ヶ原		609	622	1,231	466	宮ノ平		436	456	892	357
下大谷		931	1,105	2,036	894	今堀		1,460	1,665	3,125	1,453
八丁		44	46	90	36	西ノ口		469	522	991	489
上大谷		579	608	1,187	502	乾出北		213	209	422	190
荒内		13	7	20	11	円浄寺		14	6	20	13
平川		5,060	5,467	10,527	4,888	垣内後		484	560	1,044	470
茶屋裏		300	319	619	303	奥山		2	6	8	8
山道		442	446	888	327	林ノ口		496	547	1,043	450
車塚		207	206	413	172	北山田		425	495	920	385
鍛冶塚		334	394	728	325	宮ノ谷		1,097	1,205	2,302	1,014
東垣外		178	209	387	219	尼塚		657	732	1,389	592
横道		325	342	667	326	市ノ久保		772	818	1,590	710
指月		230	280	510	256	新池		107	100	207	85
古宮		246	261	507	252	島垣内		124	139	263	119
室木		508	563	1,071	483	大畔		433	465	898	400
野原		543	553	1,096	515	南堤下		1	1	2	2
長箴		232	262	494	226	北堤下		1	-	1	1
大將軍		438	516	954	444	金尾		4	7	11	5
中道表		373	351	724	369	南中芝		76	96	172	55
広田		463	497	960	424	南川顔		2	1	3	2
西六反		49	48	97	41	大谷		654	751	1,405	608
浜道裏		192	220	412	206	築留		199	203	402	131
上津屋		99	113	212	75	水主		707	811	1,518	653
野上		79	88	167	59	南垣内		96	112	208	80
高下		2	4	6	2	西垣内		47	49	96	38
境端		14	17	31	12	北垣内		85	103	188	73
柳縄手		4	4	8	2	塚ノ木		196	179	375	168
寺田		15,641	16,895	32,536	14,429	北ノ口		278	360	638	289
庭井		463	515	978	425	森ノ東		5	8	13	5
塚本		23	26	49	21	富野		4,346	4,567	8,913	4,089
樋尻		737	826	1,563	735	南垣内		199	203	402	181
袋尻		326	297	623	294	乾垣内		594	671	1,265	599
丁子口		423	433	856	264	西垣内		487	505	992	443
東ノ口		549	581	1,130	533	北垣内		604	617	1,221	552
尺後		408	445	853	404	荒見田		45	45	90	39
今橋		365	361	726	339	池ノ内		148	156	304	141
正道		637	681	1,318	564	森山		161	157	318	144
中大小		333	388	721	331	南清水		660	660	1,320	557

(資料：市民課)

(平成30年4月1日現在)

区分 地区	男	女	計	世帯数	区分 地区	男	女	計	世帯数
野路地	32	27	59	17	樋ノ上	66	82	148	59
堀口	805	864	1,669	696	向河原	49	47	96	44
長谷山	10	7	17	12	百度	23	25	48	20
内川	6	11	17	7	出垣内	49	50	99	39
北角	108	112	220	103	中ノ郷	86	103	189	82
中ノ芝	4	4	8	4	出口	79	73	152	60
鷲坂山	74	89	163	86	北石神	6	4	10	3
狼谷	111	102	213	212	奈島	474	464	938	384
久保田	2	2	4	2	十六	116	117	233	97
高井	287	325	612	286	芝新田	18	21	39	15
西田部	5	5	10	4	久保野	145	145	290	117
東田部	4	5	9	4	フケ	35	38	73	27
長池	969	978	1,947	862	長尾	2	4	6	4
里開	116	114	230	100	内垣内	25	22	47	31
河原	121	130	251	121	下ノ段	6	5	11	5
五社ケ谷	19	8	27	19	川原口	3	3	6	3
北裏	227	224	451	192	川田	96	101	197	59
北清水	486	502	988	430	板倉	4	2	6	2
観音堂	269	269	538	242	上ノ段	7	6	13	7
北田	19	24	43	17	下小路	17	-	17	17
甲田	1	1	2	1	市辺	1,554	1,641	3,195	1,384
西畑	87	95	182	72	城下	27	33	60	31
甲畑	52	51	103	57	芝ハヅレ	10	17	27	15
巽畑	47	48	95	42	芦原	39	50	89	43
東浦	63	50	113	53	五島	329	336	665	270
枇杷庄	2,376	2,437	4,813	2,400	小梨間	268	259	527	230
鹿背田	355	398	753	383	出川原	20	23	43	21
知原	189	187	376	178	石原	12	15	27	18
大三戸	119	133	252	122	西川原	167	163	330	129
西ノ口	469	442	911	492	南垣内	153	162	315	123
大堀	351	364	715	332	柿木原	133	121	254	106
島ノ宮	661	666	1,327	679	上芦原	233	273	506	231
出羽	217	234	451	199	中垣内	89	94	183	81
京縄手	4	2	6	5	北垣内	18	18	36	14
広峯	11	11	22	10	坂口	27	33	60	24
中	499	597	1,096	557	松尾	3	4	7	4
中山	4	6	10	5	北山	16	13	29	14
北堤	58	66	124	56	粟谷	7	9	16	9
黒土	2	1	3	2	笹原	3	18	21	21
芦原	77	140	217	187					

(資料：市民課)

5. 年齢別人口

(各年4月1日現在)

年次 区分	平成28年			平成29年			平成30年		
	男	女	計	男	女	計	男	女	計
0～4	1,467	1,320	2,787	1,446	1,271	2,717	1,406	1,245	2,651
5～9	1,657	1,560	3,217	1,624	1,542	3,166	1,602	1,527	3,129
10～14	1,733	1,730	3,463	1,711	1,700	3,411	1,678	1,607	3,285
15～19	1,833	1,811	3,644	1,805	1,826	3,631	1,789	1,888	3,677
20～24	1,655	1,684	3,339	1,691	1,666	3,357	1,712	1,632	3,344
25～29	1,658	1,663	3,321	1,560	1,586	3,146	1,479	1,581	3,060
30～34	2,016	2,007	4,023	1,939	1,935	3,874	1,867	1,801	3,668
35～39	2,435	2,452	4,887	2,300	2,316	4,616	2,168	2,225	4,393
40～44	3,155	3,078	6,233	3,050	2,954	6,004	2,912	2,802	5,714
45～49	2,663	2,508	5,171	2,886	2,735	5,621	2,968	2,914	5,882
50～54	2,124	2,158	4,282	2,155	2,172	4,327	2,249	2,179	4,428
55～59	1,838	2,125	3,963	1,823	2,088	3,911	1,892	2,136	4,028
60～64	2,398	2,832	5,230	2,219	2,563	4,782	2,031	2,308	4,339
65～69	3,773	4,347	8,120	3,631	4,240	7,871	3,261	3,873	7,134
70～74	3,084	3,274	6,358	2,967	3,327	6,294	3,097	3,544	6,641
75～79	2,154	2,263	4,417	2,427	2,475	4,902	2,552	2,702	5,254
80以上	2,061	3,464	5,525	2,214	3,608	5,822	2,421	3,777	6,198
総数	37,704	40,276	77,980	37,448	40,004	77,452	37,084	39,741	76,825

(資料：市民課)

6. 人口集中地区

(各年10月1日現在)

年次 区分	人口	面積	総数に占める割合	
			人口	面積
平成17年	73,224	7.10	89.7%	21.7%
平成22年	71,790	7.11	89.7%	21.7%
平成27年	69,223	7.17	90.1%	21.9%

(注) 人口集中地区とは、都市的地域の特質を明らかに示すため、昭和35年国勢調査より設定されたもので、(資料：国勢調査) 人口密度が1km²当り約4千人以上の調査区が隣接して、人口5千人以上を有している地域をいう。

7. 昼間人口

(各年10月1日現在)

年次 区分	夜間人口	流出人口	流入人口	昼間人口	流入超過数	流出率	流入率	昼夜間人口比率
	A	B	C	D=A-B+C	C-B	B/A	C/A	D/A
平成17年	81,607	26,952	10,423	65,078	△16,529	33.0%	12.8%	79.7%
平成22年	80,037	25,094	9,794	64,737	△15,300	31.4%	12.2%	80.9%
平成27年	76,869	23,716	10,425	63,578	△13,291	30.9%	13.6%	82.7%

(資料：国勢調査)

8. 京都府内の昼間人口

(平成27年10月1日現在)

区分 市区町村名	常住人口 (夜間人口) A	流出人口 B	流入人口 C	昼間人口 D=A-B+C	流入超過数 C-B	流出率 B/A	流入率 C/A	昼夜間 人口比率 D/A
	人	人	人	人	人	%	%	%
総数	2,610,353	643,647	689,647	2,656,353	46,000	24.7	26.4	101.8
京都市	1,475,183	367,232	500,265	1,608,216	133,033	24.9	33.9	109.0
北区	119,474	30,889	37,584	126,169	6,695	25.9	31.5	105.6
上京区	85,113	23,053	40,789	102,849	17,736	27.1	47.9	120.8
左京区	168,266	35,544	46,169	178,891	10,625	21.1	27.4	106.3
中京区	109,341	28,188	76,997	158,150	48,809	25.8	70.4	144.6
東山区	39,044	8,801	24,953	55,196	16,152	22.5	63.9	141.4
下京区	82,668	20,857	76,761	138,572	55,904	25.2	92.9	167.6
南区	99,927	23,214	60,495	137,208	37,281	23.2	60.5	137.3
右京区	204,262	51,757	38,637	191,142	△ 13,120	25.3	18.9	93.6
伏見区	280,655	66,035	59,627	274,247	△ 6,408	23.5	21.2	97.7
山科区	135,471	33,083	20,874	123,262	△ 12,209	24.4	15.4	91.0
西京区	150,962	45,811	17,379	122,530	△ 28,432	30.3	11.5	81.2
福知山市	78,935	6,327	10,824	83,432	4,497	8.0	13.7	105.7
舞鶴市	83,990	5,509	4,286	82,767	△ 1,223	6.6	5.1	98.5
綾部市	33,821	4,851	5,852	34,822	1,001	14.3	17.3	103.0
宇治市	184,678	49,958	27,951	162,671	△ 22,007	27.1	15.1	88.1
宮津市	18,426	2,533	3,798	19,691	1,265	13.7	20.6	106.9
亀岡市	89,479	20,980	8,044	76,543	△ 12,936	23.4	9.0	85.5
城陽市	76,869	23,716	10,425	63,578	△ 13,291	30.9	13.6	82.7
向日市	53,380	19,834	9,342	42,888	△ 10,492	37.2	17.5	80.3
長岡京市	80,090	26,342	19,631	73,379	△ 6,711	32.9	24.5	91.6
八幡市	72,664	21,180	12,749	64,233	△ 8,431	29.1	17.5	88.4
京田辺市	70,835	21,750	21,825	70,910	75	30.7	30.8	100.1
京丹後市	55,054	3,966	2,306	53,394	△ 1,660	7.2	4.2	97.0
南丹市	33,145	6,360	7,859	34,644	1,499	19.2	23.7	104.5
木津川市	72,840	24,318	8,780	57,302	△ 15,538	33.4	12.1	78.7
大山崎町	15,181	5,862	3,791	13,110	△ 2,071	38.6	25.0	86.4
久御山町	15,805	4,140	16,421	28,086	12,281	26.2	103.9	177.7
井手町	7,910	2,423	1,378	6,865	△ 1,045	30.6	17.4	86.8
宇治田原町	9,319	2,934	2,849	9,234	△ 85	31.5	30.6	99.1
笠置町	1,368	427	181	1,122	△ 246	31.2	13.2	82.0
和束町	3,956	979	405	3,382	△ 574	24.7	10.2	85.5
精華町	36,376	13,937	6,086	28,525	△ 7,851	38.3	16.7	78.4
南山城村	2,652	795	363	2,220	△ 432	30.0	13.7	83.7
京丹波町	14,453	2,658	1,748	13,543	△ 910	18.4	12.1	93.7
伊根町	2,110	326	195	1,979	△ 131	15.5	9.2	93.8
与謝野町	21,834	4,310	2,293	19,817	△ 2,017	19.7	10.5	90.8

(注) 労働力状態「不詳」を含む。

(資料：国勢調査)

従業・通学市区町村「不詳・外国」及び従業地・通学地「不詳」で、当地に常住している者を含む。

9. 通勤、通学別流出人口

(各年10月1日現在)

流出先	平成 17 年			平成 22 年			平成 27 年		
	総数	通勤	通学	総数	通勤	通学	総数	通勤	通学
京 都 府 内	21,921 ^人	19,697 ^人	2,224 ^人	20,610 ^人	18,244 ^人	2,366 ^人	19,462 ^人	17,222 ^人	2,240 ^人
京 都 市	10,271	9,152	1,119	9,158	8,016	1,142	8,482	7,316	1,166
北 区	379	189	190	393	216	177	330	179	151
上 京 区	582	496	86	478	391	87	482	367	115
左 京 区	459	313	146	475	310	165	463	313	150
中 京 区	1,408	1,268	140	1,189	1,063	126	1,121	973	148
東 山 区	390	308	82	349	282	67	354	258	96
下 京 区	1,795	1,702	93	1,446	1,340	106	1,331	1,230	101
南 区	1,705	1,637	68	1,464	1,397	67	1,285	1,227	58
右 京 区	468	410	58	416	349	67	416	332	84
伏 見 区	2,615	2,391	224	2,528	2,299	229	2,242	2,033	209
山 科 区	318	301	17	289	256	33	325	290	35
西 京 区	152	137	15	131	113	18	133	114	19
宇 治 市	4,650	4,355	295	4,593	4,206	387	4,377	3,970	407
亀 岡 市	63	44	19	52	32	20	49	38	11
向 日 市	110	105	5	109	106	3	97	89	8
長 岡 京 市	246	241	5	198	193	5	180	170	10
八 幡 市	605	579	26	573	548	25	699	680	19
京 田 辺 市	2,014	1,560	454	2,049	1,632	417	1,799	1,555	244
木 津 川 市	492	359	133	580	400	180	593	393	200
大 山 崎 町	50	50	—	39	39	—	27	27	—
久 御 山 町	2,238	2,148	90	2,115	1,989	126	2,048	1,951	97
井 手 町	241	240	1	219	219	—	215	215	—
宇 治 田 原 町	540	540	—	567	567	—	532	532	—
和 束 町	28	28	—	20	20	—	23	23	—
精 華 町	286	233	53	285	227	58	271	211	60
その他の市町村	87	63	24	53	50	3	70	52	18
他 府 県	4,786	3,883	903	4,195	3,481	714	3,984	3,329	655
滋 賀 県	679	535	144	638	508	130	577	466	111
大 阪 府	2,967	2,495	472	2,555	2,178	377	2,437	2,094	343
奈 良 県	825	578	247	714	540	174	631	489	142
そ の 他 の 県	315	275	40	288	255	33	339	280	59

(注) 15歳以上の就業者及び通学者である。

(資料: 国勢調査)

10. 通勤、通学別流入人口

(各年10月1日現在)

区分 流入元	平成 17 年			平成 22 年			平成 27 年		
	総数	通勤	通学	総数	通勤	通学	総数	通勤	通学
京 都 府 内	9,073 ^人	8,128 ^人	945 ^人	8,576 ^人	7,472 ^人	1,104 ^人	9,003 ^人	7,846 ^人	1,157 ^人
京 都 市	1,856	1,803	53	1,660	1,625	35	1,733	1,692	41
北 区	64	62	2	58	56	2	53	52	1
上 京 区	45	43	2	51	50	1	46	46	—
左 京 区	98	98	—	83	82	1	85	83	2
中 京 区	60	57	3	68	68	—	58	58	—
東 山 区	34	32	2	32	31	1	27	27	—
下 京 区	79	77	2	63	62	1	82	80	2
南 区	134	131	3	119	119	—	137	133	4
右 京 区	132	129	3	112	109	3	129	127	2
伏 見 区	947	917	30	842	818	24	861	841	20
山 科 区	133	131	2	126	125	1	139	134	5
西 京 区	130	126	4	106	105	1	116	111	5
宇 治 市	3,139	2,924	215	3,062	2,631	431	3,113	2,686	427
亀 岡 市	41	40	1	24	23	1	35	35	—
向 日 市	67	63	4	60	56	4	74	70	4
長 岡 京 市	87	84	3	81	79	2	89	87	2
八 幡 市	409	279	130	394	302	92	364	294	70
京 田 辺 市	1,219	1,053	166	1,174	1,006	168	1,313	1,131	182
木 津 川 市	603	470	133	655	510	145	762	578	184
久 御 山 町	390	370	20	359	308	51	343	289	54
井 手 町	378	328	50	309	286	23	348	312	36
宇 治 田 原 町	393	318	75	313	281	32	318	289	29
和 束 町	41	28	13	49	38	11	44	30	14
精 華 町	383	314	69	388	293	95	412	302	110
その他の市町村	67	54	13	48	34	14	55	51	4
他 府 県	1,326	1,283	43	1,206	1,184	22	1,405	1,358	47
滋 賀 県	331	321	10	249	244	5	286	277	9
大 阪 府	558	544	14	548	542	6	641	626	15
奈 良 県	367	361	6	351	347	4	410	396	14
そ の 他 の 県	70	57	13	58	51	7	68	59	9

(注) 15歳以上の就業者及び通学者である。

(資料：国勢調査)

1 1. 世帯人員別世帯数

(各年10月1日現在)

区分 年次	一 般 世 帯													施設等の世帯	
	総 数	1人	2人	3人	4人	5人	6人	7人	8人	9人	10人以上	世 帯 員	1世帯り あたり 員	世帯数	世 帯 員
平成17年	28,993	5,345	8,510	6,607	5,812	1,890	615	175	35	4	—	80,115	2.76	44	1,492
平成22年	29,930	6,265	9,547	6,572	5,289	1,600	499	130	27	1	—	78,360	2.62	42	1,677
平成27年	29,837	6,796	10,169	6,138	4,748	1,445	415	99	22	5	—	75,169	2.52	47	1,700

(注) 施設等の世帯とは、寮・寄宿舎の学生・生徒、病院・療養所の入院者、社会福祉施設の入所者、自衛隊営舎内居住者等をいう。(資料：国勢調査)

1 2. 一般世帯の住居の種類

(各年10月1日現在)

区分 年次	一 般 世 帯							
	総 数	住 宅						住宅以外に住む一般世帯
		総 数	持 ち 家	公営・都市 再生機構・ 公社の借家	民営の借家	給 与 住 宅	間 借 り	
平成17年	28,993	28,786	23,422	483	4,358	204	319	207
平成22年	29,930	29,656	24,188	457	4,491	196	324	274
平成27年	29,837	29,597	24,489	413	4,360	180	155	240

(資料：国勢調査)

1 3. 労働力状態

(各年10月1日現在)

区分 年次	総 数 (15歳以上人口)	労 働 力 人 口							非労働力 人 口	労働力 状態 「不詳」	労働力率	
		総 数	就 業 者					完 全 失業者				
			総 数	主に仕事	家事のほか 仕事	通学のかた わら仕事	休業者					
平成17年	男	34,163	24,348	22,665	21,481	350	487	347	1,683	8,638	1,177	73.8
	女	36,971	16,676	15,931	9,946	5,302	416	267	745	19,764	531	45.8
	計	71,134	41,024	38,596	31,427	5,652	903	614	2,428	28,402	1,708	59.1
平成22年	男	33,442	22,846	21,198	19,963	411	421	403	1,648	9,369	1,227	70.9
	女	36,260	16,284	15,469	9,699	5,068	378	324	815	18,627	1,349	46.6
	計	69,702	39,130	36,667	29,662	5,479	799	727	2,463	27,996	2,576	58.3
平成27年	男	32,004	20,492	19,334	18,170	461	374	329	1,158	10,773	739	65.5
	女	35,317	15,651	15,070	9,290	5,078	378	324	581	19,006	660	45.2
	計	67,321	36,143	34,404	27,460	5,539	752	653	1,739	29,779	1,399	54.8

(注) 労働力状態「不詳」を除いて算出。

(資料：国勢調査)

14. 産業別就業人口

(各年10月1日現在)

区分		平成 17 年				平成 22 年				平成 27 年			
		就業者数			構成比	就業者数			構成比	就業者数			構成比
		男	女	計		男	女	計		男	女	計	
第一次産業	農業，林業	376	269	645	1.7	350	225	575	1.6	358	227	585	1.7
	うち 農業	376	268	644	1.7	350	225	575	1.6	356	227	583	1.7
	漁業	3	2	5	0.0	-	-	-	-	1	-	1	0.0
	小計	379	271	650	1.7	350	225	575	1.6	359	227	586	1.8
第二次産業	鉱業，採石業，砂利採取業	36	8	44	0.1	17	5	22	0.1	26	6	32	0.1
	建設業	2,160	337	2,497	6.5	1,820	300	2,120	5.8	1,694	294	1,988	5.8
	製造業	5,844	2,799	8,643	22.4	5,144	2,331	7,475	20.4	4,706	2,150	6,856	19.9
	小計	8,040	3,144	11,184	29.0	6,981	2,636	9,617	26.2	6,426	2,450	8,876	27.2
第三次産業	電気・ガス・熱供給・水道業	149	25	174	0.5	119	27	146	0.4	102	22	124	0.4
	情報通信業	489	147	636	1.7	423	133	556	1.5	404	125	529	1.5
	運輸業，郵便業	1,691	269	1,960	5.3	1,690	306	1,996	5.4	1,579	301	1,880	5.5
	卸売業，小売業	3,521	3,717	7,238	19.7	3,032	3,112	6,144	16.8	2,631	2,923	5,554	16.1
	金融業，保険業	505	482	987	2.7	448	450	898	2.4	394	387	781	2.3
	不動産業，物品賃貸業	339	155	494	1.3	365	179	544	1.5	354	195	549	1.6
	学術研究，専門・技術サービス業	643	306	949	2.6	580	322	902	2.6
	宿泊業，飲食サービス業	752	898	1,650	4.5	748	1,070	1,818	5.0	640	1,042	1,682	4.9
	生活関連サービス業，娯楽業	616	839	1,455	4.0	588	831	1,419	4.1
	教育，学習支援業	902	1,115	2,017	5.5	800	1,020	1,820	5.0	711	973	1,684	4.9
	医療，福祉	879	2,713	3,592	9.8	1,070	3,047	4,117	11.2	1,192	3,343	4,535	13.2
	複合サービス事業	211	110	321	0.9	88	65	153	0.4	140	70	210	0.6
	サービス業（他に分類されないもの）	3,030	2,032	5,062	13.8	1,479	584	2,063	5.6	1,307	625	1,932	5.6
公務（他に分類されるものを除く）	1,082	394	1,476	4.0	1,001	440	1,441	3.9	909	437	1,346	3.9	
小計	13,550	12,057	25,607	69.8	12,522	11,578	24,100	65.7	11,531	11,596	23,127	71.0	
分類不能の産業	696	459	1,155	3.0	1,345	1,030	2,375	6.5	1,018	797	1,815	5.3	
合計	22,665	15,931	38,596	100.0	21,198	15,469	36,667	100.0	19,334	15,070	34,404	100.0	

(注) 日本標準産業分類(平成25年10月改定)

(資料：国勢調査)

従業上の地位「不詳」を含む。

単位未満を四捨五入しているため、内訳の計と合計が一致しない場合がある。

平成27年の産業3部門別割合は、分母から「分類不能の産業」を除いて算出。

15. 職業別就業人口

(各年10月1日現在)

区分		平成 17 年				平成 22 年				平成 27 年			
		男	女	計	構成比	男	女	計	構成比	男	女	計	構成比
		人	人	人		%	人	人		人	%	人	
総数		22,665	15,931	38,596	100.0	21,198	15,469	36,667	100.0	19,334	15,070	34,404	100.0
管理的職業従事者		694	62	756	2.0	669	94	763	2.1	569	80	649	1.9
専門的・技術的職業従事者		2,498	2,643	5,141	13.3	2,588	2,470	5,058	13.8	2,507	2,617	5,124	14.9
事務従事者		3,161	4,659	7,820	20.3	2,860	3,945	6,805	18.6	2,604	3,839	6,443	18.7
販売従事者		3,624	2,154	5,778	15.0	2,966	2,147	5,113	13.9	2,554	2,074	4,628	13.5
サービス職業従事者		1,302	2,286	3,588	9.3	1,421	2,708	4,129	11.3	1,379	2,741	4,120	12.0
保安職業従事者		755	35	790	2.0	715	37	752	2.1	696	40	736	2.1
農林魚業従事者		382	236	618	1.6	388	180	568	1.5	378	183	561	1.6
生産工程従事者	}					4,275	1,808	6,083	16.6	3,756	1,610	5,366	15.6
輸送・機械運転従事者						1,248	24	1,272	3.5	1,168	36	1,204	3.5
建設・採掘従事者		9,586	3,419	13,005	33.7	1,400	24	1,424	3.9	1,350	32	1,382	4.0
運搬・清掃・包装等従事者					1,354	1,031	2,385	6.5	1,386	1,068	2,454	7.1	
分類不能の職業		663	437	1,100	2.9	1,314	1,001	2,315	6.3	987	750	1,737	5.0

(注) 日本標準職業分類(平成21年12月設定)

(資料：国勢調査)

単位未満を四捨五入しているため、内訳の計と合計が一致しない場合がある。

第3章 産 業

1. 地区別、経営規模別農家数

(各年2月1日現在)

地区	年次	区 分		専兼業別販売農家				経営耕地面積規模別農家数					
		農 家 人 口	農家数	専 業 農 家	第1種兼業農家	第2種兼業農家	自給的家	販 売 農 家					
								0.3ha未満	0.3ha～0.5ha	0.5ha～1.0ha	1.0ha～1.5ha	1.5ha～2.0ha	2.0ha以上
久津川	平成17年	377	86	10	4	31	41	—	15	21	3	3	3
	平成22年	195	80	12	9	27	32	—	14	22	5	2	5
	平成27年	193	89	20	4	26	39	—	14	23	6	1	6
寺田	平成17年	815	195	28	17	77	73	—	27	70	14	7	4
	平成22年	438	191	27	18	68	78	—	31	55	15	8	4
	平成27年	301	190	24	9	46	111	—	14	47	7	6	5
富野荘	平成17年	745	176	28	18	73	57	4	41	46	14	8	6
	平成22年	473	161	26	20	65	50	2	30	49	14	8	8
	平成27年	436	173	29	11	64	69	1	29	43	13	9	9
青谷	平成17年	526	119	19	13	48	39	2	26	25	16	5	6
	平成22年	314	110	18	16	39	37	—	25	23	12	2	11
	平成27年	232	116	15	9	33	59	—	20	15	9	5	8
合計	平成17年	2,463	576	85	52	229	210	6	109	162	47	23	19
	平成22年	1,420	542	83	63	199	197	2	100	149	46	20	28
	平成27年	1,162	568	88	33	169	278	1	77	128	35	21	28

(注) 第1種兼業農家とは、農業所得を主とする兼業農家。

(資料：世界農林業センサス、農林業センサス)

第2種兼業農家とは、農業所得を従とする兼業農家。

平成22年以降の農家人口は、販売農家世帯員数。

2. 経営耕地類別面積

(各年2月1日現在)

年次	区分 地区名	販売農家 経営耕地 総面積 ha	田			畑			樹園地	
			販売農家 数 戸	販売農家 面積 ha	うち 休耕地 ha	販売農家 数 戸	販売農家 面積 ha	うち 休耕地 ha	販売農家 数 戸	販売農家 面積 ha
平成 17年	久津川	38	44	21	2	41	8	1	8	9
	寺田	96	122	69	4	103	21	3	22	6
	富野荘	94	110	65	5	83	13	2	56	16
	青谷	69	72	38	2	45	9	2	44	22
	合計	297	348	193	13	272	51	8	130	52
平成 22年	久津川	42	48	23	0	42	6	0	15	13
	寺田	91	111	64	5	94	23	2	21	5
	富野荘	98	104	64	3	76	14	3	57	19
	青谷	71	69	41	5	50	12	2	36	18
	合計	302	332	192	13	262	55	8	129	55
平成 27年	久津川	45	49	26	1	40	6	0	12	13
	寺田	71	74	46	4	65	19	1	21	6
	富野荘	99	96	61	1	78	14	2	65	24
	青谷	62	52	31	2	28	7	3	36	23
	合計	277	271	164	8	211	46	6	134	66

(注) 単位未滿を四捨五入しているため、内訳の計と合計が一致しない場合がある。

(資料：世界農林業センサス、農林業センサス)

(各年中)

3. 農地移動状況

(単位：件、a)

年次	区分 件数 面積	農地法第3条関係	農業経営 基盤強化 促進法 貸借関係
平成26年	28 367	39 (153) 584 (2,457)	
平成27年	29 343	49 (153) 718 (2,690)	
平成28年	23 315	48 (161) 951 (3,023)	
平成29年	19 236	44 (136) 618 (2,973)	

(資料：農業委員会事務局)

(注) () 内は設定総件数

(各年中)

4. 農地転用状況

(単位：件、a)

年次	区分 件数 面積	農地法区分				合計	用途別区分		
		第4条		第5条			住宅地	工場地	その他
		市街化 区域	市街化 調整区域	市街化 区域	市街化 調整区域				
平成25年	7 117	3 9	7 55	7 40	24 221	8 24	2 112	14 85	
平成26年	11 71	5 25	5 46	14 56	35 198	20 29	2 16	13 153	
平成27年	32 332	5 55	72 765	9 35	118 1187	13 44	— —	104 1,143	
平成28年	9 93	6 94	6 19	14 160	35 366	9 78	— —	26 288	
平成29年	13 50	4 31	6 21	7 33	30 135	10 27	— —	20 108	

(資料：農業委員会事務局)

5. 事業所の状態

産業分類	平成24年2月1日		平成26年7月1日		平成28年6月1日	
	事業所数	従業者数	事業所数	従業者数	事業所数	従業者数
全産業	2,491	21,456	2,601	24,289	2,392	21,463
農業、林業	5	83	5	57	5	108
漁業	—	—	—	—	—	—
鉱業、採石業、砂利採取業	5	53	9	81	7	69
建設業	234	1,198	223	933	213	950
製造業	284	5,108	267	4,724	245	4,507
電気・ガス・熱供給・水道業	—	—	1	51	—	—
情報通信業	11	66	13	62	13	25
運輸業、郵便業	35	729	31	547	29	604
卸売業、小売業	587	4,344	623	4,548	561	4,522
金融業、保険業	28	287	30	289	29	298
不動産業、物品賃貸業	193	491	196	501	179	464
学術研究、専門・技術サービス業	83	328	86	331	91	354
宿泊業、飲食サービス業	239	1,973	246	1,884	242	1,927
生活関連サービス業、娯楽業	270	1,641	277	1,517	266	1,497
教育、学習支援業	134	676	145	1,393	112	654
医療、福祉	232	3,439	280	5,406	263	4,375
複合サービス事業	13	107	12	221	12	219
サービス業(他に分類されないもの)	138	933	138	929	125	890
公務(他に分類されるものを除く)	—	—	19	815	—	—

(資料：平成26年は経済センサス - 基礎調査、平成24年・平成28年は経済センサス - 活動調査)

(注)個人経営の農林漁業、家事サービス業、外国公務に属する事業所を含まない。事業内容等不詳を含まない。

経済センサスは平成21年からの新規調査であるため、事業所・企業統計調査等による過去の調査の値とは比較できない。

6. 従業者規模別事業所数及び従業者数

(平成28年6月1日現在)

区分	民												国・地方公共団体	
	総数		1～4人		5～9人		10～19人		20～29人		30人以上		事業所数	従業者数
	事業所数	従業者数	事業所数	従業者数	事業所数	従業者数	事業所数	従業者数	事業所数	従業者数				
農林漁業	5	108	1	3	2	14	—	—	—	—	2	91	—	—
鉱業、採石業、砂利採取業	7	69	2	8	3	22	1	19	1	20	—	—	—	—
建設業	213	950	155	348	40	249	12	142	4	99	2	112	—	—
製造業	245	4,507	116	245	48	314	38	537	15	385	28	3,026	—	—
電気・ガス・熱供給・水道業	—	—	—	—	—	—	—	—	—	—	—	—	—	—
情報通信業	13	25	11	15	2	10	—	—	—	—	—	—	—	—
運輸業、郵便業	29	604	11	20	5	36	4	49	2	50	7	449	—	—
卸売業、小売業	561	4,522	360	833	105	653	59	811	15	350	22	1,875	—	—
金融業、保険業	29	298	13	22	4	25	7	107	3	68	2	76	—	—
不動産業、物品賃貸業	179	464	167	285	6	39	2	30	—	—	4	110	—	—
学術研究、専門・技術サービス業	91	354	69	145	16	97	3	34	2	47	1	31	—	—
宿泊業、飲食サービス業	242	1,927	147	316	41	268	27	366	14	327	13	650	—	—
生活関連サービス業、娯楽業	266	1,497	215	379	31	196	8	112	4	101	8	709	—	—
教育、学習支援業	112	654	72	112	19	131	14	212	2	46	5	153	—	—
医療、福祉	263	4,375	96	202	75	505	46	610	10	221	36	2,837	—	—
複合サービス事業	12	219	3	8	6	31	1	11	1	20	1	149	—	—
サービス業(他に分類されないもの)	125	890	89	182	12	79	13	179	2	49	9	401	—	—
公務(他に分類されるものを除く)	—	—	—	—	—	—	—	—	—	—	—	—	—	—
合計	2,392	21,463	1,527	3,123	415	2,669	235	3,219	75	1,783	140	10,669	—	—

(注)30人以上の中には、出向・派遣従業者のみを含む。

(資料：経済センサス - 活動調査)

7. 工業の状態

(平成24年・平成25年・平成26年は12月31日現在、各年6月1日現在)

区 分	事 業 所 数				従 業 者 数			原 材 料 使用額等	製 造 品 出荷額等
	会 社	組 合 その他 の法人	個 人	合 計	男	女	合 計		
平 成 24 年	118	—	9	127	2,866	1,415	4,281	4,320,557	8,230,978
平 成 25 年	116	—	8	124	2,713	1,429	4,142	4,231,098	8,069,382
平 成 26 年	112	—	9	121	2,719	1,411	4,130	4,806,891	8,936,675
平 成 27 年	111	—	12	123	2,563	1,311	3,874	5,117,691	9,085,507
平 成 29 年	107	—	7	114	2,644	1,353	3,997	4,472,635	8,407,685
食 料 品	7	—	1	8	343	436	779	673,067	1,225,802
飲料・たばこ・飼料	6	—	1	7	172	63	235	403,344	690,029
織 維	15	—	2	17	203	100	303	191,715	430,743
木材・木製品	1	—	—	1	13	1	14	X	X
家具・装備品	—	—	—	—	—	—	—	—	—
パルプ・紙	1	—	—	1	129	20	149	X	X
印 刷	2	—	—	2	13	10	23	X	X
化 学	4	—	—	4	28	56	84	94,912	149,014
石油・石炭	—	—	—	—	—	—	—	—	—
プラスチック製品	14	—	1	15	99	63	162	68,649	359,395
ゴ ム 製 品	—	—	—	—	—	—	—	—	—
皮 革	—	—	—	—	—	—	—	—	—
窯 業 ・ 土 石	8	—	—	8	174	57	231	265,196	577,717
鉄 鋼	1	—	—	1	24	12	36	X	X
非 鉄 金 属	1	—	—	1	20	5	25	X	X
金 属 製 品	10	—	1	11	135	39	174	86,013	207,844
はん用機械	1	—	—	1	5	1	6	X	X
生産用機械	18	—	—	18	367	132	499	382,417	808,745
業務用機械	2	—	—	2	52	21	73	X	X
電子部品	1	—	—	1	1	5	6	X	X
電気機械	10	—	—	10	293	143	436	439,467	841,694
情報通信	1	—	—	1	524	177	701	X	X
輸送用機械	2	—	—	2	25	3	28	X	X
そ の 他	2	—	1	3	24	9	33	17,365	34,564

(注) 従業者4名以上の事業所

(資料：工業統計調査・平成27年は平成28年経済センサス-活動調査)

「X」は、公表をさしひかえたものであるため、総合計の数値と内訳の数値は一致しない場合がある。

平成29年工業調査においては、調査日を12月31日から翌年6月1日に変更したため、事業所数、従業者数については平成29年6月1日現在、製造品出荷額等などの経理事項については平成28年1月～12月の実績を調査している。

8. 従業者規模別工業の状態

(平成29年6月1日現在)

区分	事業所数				従業者数			原材料 使用額等	製造品 出荷額等
	会社	組合 その他の 法人	個人	合計	男	女	合計		
4～9人	36	—	7	43	152	102	254	97,408	263,849
10～19人	29	—	—	29	266	134	400	367,156	866,990
20～29人	16	—	—	16	300	95	395	556,403	920,741
30～49人	12	—	—	12	316	154	470	349,607	704,170
50～99人	4	—	—	4	90	155	245	169,268	349,911
100～199人	7	—	—	7	724	249	973	1,100,752	2,217,677
200～299人	1	—	—	1	155	76	231	X	X
300人以上	2	—	—	2	641	388	1,029	X	X
合計	107	—	7	114	2,644	1,353	3,997	4,472,635	8,407,685

(注) 「X」は公表をさしひかえたもの。

(資料：工業統計調査)

9. 商業の状態

(単位：事業所、人、万円) (各年6月1日現在)

区分	合計	卸売業計	小売業計	各種商品	織物・衣 服・身の回 り品	飲食料品	自動車・ 自転車	家具・じゅ う器・機械 器具	その他
平成14年	745	100	645	3	88	221	47	76	210
	5,400	564	4,836	678	288	1,901	267	262	1,440
	10,423,429	3,757,608	6,665,821	X	X	1,943,692	871,853	341,237	1,730,559
平成16年	746	109	637	2	87	223	51	69	205
	5,390	535	4,855	666	251	1,895	322	288	1,433
	10,680,253	3,538,522	7,141,731	X	297,073	2,475,888	1,028,287	364,995	X
平成19年	675	103	572	4	73	190	52	62	191
	4,756	502	4,254	571	232	1,719	313	246	1,173
	9,393,317	3,188,913	6,204,404	1,081,243	219,461	2,212,094	783,267	299,061	1,609,278

(単位：事業所、人、百万円) (平成24年2月1日現在、平成26年7月1日現在)

区分	合計	卸売業計	小売業計	各種商品	織物・衣 服・身の回 り品	飲食料品	機械器具	その他	無店舗
平成24年	446	77	369	3	44	123	59	127	13
	3,216	325	2,891	463	115	1,231	245	793	44
	66,739	21,408	45,332	8,769	1,149	16,420	5,145	12,414	1,436
平成26年	450	71	379	3	58	109	64	135	10
	3,444	378	3,066	571	203	977	328	944	43
	70,165	23,167	46,998	10,089	1,908	12,243	8,522	13,706	530

(注) 「X」は公表をさしひかえたもの。

(資料：商業統計調査、平成24年は経済センサス-活動調査)

管理、補助的経済活動のみを行う事業所、産業細分類が格付不能の事業所、卸売の商品販売額(仲立手数料を除く)、小売の商品販売額及び仲立手数料のいずれの金額もない事業所は含まない。従業者には臨時雇用者は含まない。平成26年調査は、調査設計の大幅変更を行ったこと等に伴い、前回実施の平成19年調査の数値とは接続しない。単位未満を四捨五入しているため、内訳の計と合計が一致しない場合がある。

第4章 運輸・通信

1. 路線バスの状況

(平成30年3月末現在)

バス会社名	市内路線延長 km	停留所数 ヶ所	走行路線名
京都京阪バス株式会社	23.9	57	国道24号線・307号線、府道山城総合運動公園城陽線・城陽宇治線・上狛城陽線・内里城陽線・寺田水主線・富野荘八幡線・富野荘停車場線、市道12号線・103号線・210号線・216号線・220号線・222号線・263号線・270号線・273号線・285号線・291号線・320号線・339号線・347号線・349号線・2021号線・2027号線・2117号線・2118号線・2127号線・2183号線・2332号線・2361号線・2394号線・3048号線

(資料：京都京阪バス株式会社)

2. JR奈良線乗客数

年度	駅名				
	城陽	長池	山城青谷	合計	一日平均
平成25年度	1,226	445	350	2,021	5,537
平成26年度	1,235	442	349	2,027	5,553
平成27年度	1,277	455	349	2,081	5,685
平成28年度	1,293	449	350	2,092	5,731
平成29年度	1,280	449	353	2,082	5,704

(注) 千人未満を四捨五入しているため、合計が内訳の計と一致しない場合がある。
1日あたりの乗車人員数に年間日数を乗じた数値である。

(資料：JR西日本京都支社)

3. 近鉄京都線乗客数

年度	駅名			
	久津川	寺田	富野荘	合計
平成25年度	1,453	1,699	1,294	4,446
平成26年度	1,408	1,647	1,265	4,320
平成27年度	1,439	1,681	1,284	4,404
平成28年度	1,432	1,641	1,272	4,345
平成29年度	1,457	1,640	1,253	4,350

(注) 千人未満を四捨五入しているため、合計が内訳の計と一致しない場合がある。
市内各駅の乗車人員数である。

(資料：近畿日本鉄道株式会社)

4. 自動車保有台数

区 分 \ 年 度	平成25年度	平成26年度	平成27年度	平成28年度	平成29年度
乗 用	21,256	20,698	20,267	20,175	19,937
普 通	9,413	9,286	9,285	9,381	9,448
小 型	11,843	11,412	10,982	10,794	10,489
貨 物 用	1,812	1,793	1,750	1,727	1,813
普 通	603	624	590	593	683
小 型	1,190	1,147	1,135	1,114	1,110
そ の 他	19	22	25	20	20
乗 合 用	57	57	59	53	53
特 種 (殊) 自 動 車	675	643	604	599	606
計	23,800	23,191	22,680	22,554	22,409
原 動 機 付 自 転 車	9,874	9,685	9,483	9,304	9,046
第 一 種 50cc 以 下	7,939	7,719	7,476	7,268	6,983
第 二 種 乙 90cc 以 下	353	320	296	271	258
第 二 種 甲 125cc 以 下	1,540	1,599	1,668	1,721	1,759
ミ ニ カ ー	42	47	43	44	46
軽 自 動 車	15,943	16,318	16,527	16,545	16,542
二 輪	970	960	944	924	900
三 輪	1	1	1	2	1
四 輪	14,972	15,357	15,582	15,619	15,641
小 型 特 殊 自 動 車	132	135	134	139	139
二 輪 の 小 型 自 動 車	765	732	750	760	782
計	26,714	26,870	26,894	26,748	26,509

資料：上段近畿運輸局京都運輸支局（各年度3月31日現在）
下段税務課（翌年度4月1日現在）

5. 電話施設数状況等

区分 年度	加入電話					公衆電話		
	単 独	共 同	計	(再掲)ピンク電話		デジタル	アナログ	計
				リタル・売渡し	売渡し専用			
回線	回線	回線	台	台	台	台	台	
平成 25 年度	11,180	…	11,180	…	…	31	49	80
平成 26 年度	10,591	…	10,591	…	…	30	46	76
平成 27 年度	9,978	…	9,978	…	…	30	45	75
平成 28 年度	9,499	…	9,499	…	…	30	44	74
平成 29 年度	9,495	…	9,495	…	…	29	43	72

(注) 平成25年度の加入電話については、平成26年5月20日現在。
公衆電話の内訳の変更。

(資料：NTT西日本)

6. 郵便取扱状況

区分 年度	通常郵便物				小包郵便物				ポスト数
	引 受	配 達	合 計	一日平均 取扱数	引 受	配 達	合 計	一日平均 取扱数	
	千通	千通	千通	通	千個	千個	千個	個	
平成 25 年度	5,593	13,207	18,800	51,507	62	217	279	764	73
平成 26 年度	5,384	12,378	17,762	48,663	72	234	306	838	79
平成 27 年度	4,174	11,260	15,434	42,284	89	260	349	956	73
平成 28 年度	6,198	12,636	18,834	51,600	93	252	345	945	73
平成 29 年度	5,633	12,384	18,017	49,361	114	302	416	1,141	74

(資料：城陽郵便局)

第5章 水道・電気・ガス

1. 上水道事業規模

区分 年度	給水人口	普及率	年間配水量	一人一日平均 配水量	配水管等 の延長	消火栓数
	人	%	千 m^3	ℓ	km	栓
平成 25 年度	78,708	99.7	8,445	294	250	1,434
平成 26 年度	78,203	99.7	8,258	289	252	1,440
平成 27 年度	77,735	99.7	8,106	285	255	1,450
平成 28 年度	77,225	99.7	8,034	285	256	1,461
平成 29 年度	76,605	99.7	7,965	285	255	1,463

(資料：上下水道部)

2. 水道施設概要

(平成30年3月31日現在)

区分	名称	容量	内容	所在地	完成年月日
第1浄水場	第1浄水場	— m ³	深井戸φ350 4本 水中ポンプ22~30kw 4台 送水ポンプ11kw 3台	富野 柏平	昭和48年 4月30日
	中区配水池	1,000	RC製	富野 柏平	昭和48年 5月17日
		2,000	PC製		昭和55年 7月15日
	長谷山ポンプ所	—	送水ポンプ3.7kw 2台	観音堂 甲畑	昭和40年 3月31日
	長谷山配水塔	100	鋼鉄製	富野 長谷山	昭和48年 3月30日
	芦原ポンプ所 及び受水池	100	送水ポンプ22kw 2台	中 芦原	昭和53年 3月31日
	芦原配水池	700	PC製	中 芦原	平成15年9月30日
施設能力		1日当たり 3,900m ³ (自己水)			
第2浄水場	第2浄水場	—	深井戸φ350 7本 水中ポンプ18.5~37kw 7台 送水ポンプ110kw 3台	寺田 大谷	昭和50年 6月30日
	低区第1配水池	3,000	RC製	寺田 大谷	昭和45年 5月31日
	低区第2配水池	2,000	RC製	寺田 大谷	昭和50年 6月30日
	高区配水池	2,000	RC製	寺田 深谷	昭和46年 4月20日
		2,000	PC製		昭和59年10月30日
		2,000	PC製		平成14年 1月10日
宮ノ谷ポンプ所	—	加圧ポンプ5.5kw 2台	寺田 深谷	昭和46年 6月15日	
施設能力		1日当たり 6,500m ³ (自己水)			
第3浄水場	第3浄水場	8,000	深井戸φ500 3本、φ350 5本 水中ポンプ22~37kw 8台 直配ポンプ75kw 6台 送水ポンプ110kw 3台	平川 広田	昭和55年 7月 7日
	中区加圧ポンプ所	—	加圧ポンプ15kw 2台	富野 東田部	平成23年 3月31日
	施設能力		1日当たり 19,400m ³ (自己水) 14,500m ³ (府営水)		
合計施設能力		1日当たり 44,300m ³ (自己水)			

(資料：上下水道部)

3. 電灯及び電力量

年度	区分	電力量 (kwh)		
		総数	電灯	電力
平成23年度		196,276	174,656	21,620
平成24年度		190,600	170,061	20,539
平成25年度		187,700	167,608	20,092
平成26年度		177,062	158,129	18,934
平成27年度		169,170	150,857	18,314

(注) 各区分毎に千kwh未満四捨五入のため、総数において一致しない場合がある。

(資料：関西電力株式会社)

特定規模需要を除く数値である。

電力自由化に伴い、平成28年度以降の市町村別の電力量の公表を中止とする。

4. ガスの需要戸数及び需要量

区分 年度	需 要 戸 数 (戸)							需 要 量 (千m ³)						
	総 数	家庭用	医療用	商業用	工業用	公 用	それ以外	総 数	家庭用	医療用	商業用	工業用	公 用	それ以外
平成 25年度	21,429	20,977	49	292	62	49		23,936	8,384	601	1,057	13,708	187	
平成 26年度	21,566	21,100	49	304	61	52		23,821	8,329	561	1,000	13,735	196	
平成 27年度	21,679	21,211	48	302	63	55		23,127	7,947	549	969	13,475	186	
平成 28年度	19,510	19,163					347	22,534	8,031					14,503
平成 29年度	18,549	18,204					345	20,638	8,196					12,442

(注) 45MJ (約10,750kcal) 換算

(資料：大阪ガス株式会社)

需要量は、千m³以下四捨五入のため総数において一致しない場合がある。

平成29年4月からガス小売全面自由化に伴い、公表についてはガス販売量区分を「家庭用・それ以外」に変更する。

第6章 土 木

1. 国・府道の状況

(平成29年度末現在)

種 別	管 理 者	実 延 長	舗 装 実 延 長	舗 装 率
国 道		m	m	%
24 号	国 土 交 通 省	7,333.0	7,333.0	100.0
307 号	京 都 府	6,780.4	6,780.4	100.0
計		14,113.4	14,113.4	100.0
府 道				
城 陽 宇 治 線	京 都 府	2,647.4	2,647.4	100.0
上 狛 城 陽 線	京 都 府	3,033.3	3,033.3	100.0
富 野 荘 八 幡 線	京 都 府	2,493.1	2,493.1	100.0
寺 田 水 主 線	京 都 府	1,193.9	1,193.9	100.0
富 野 荘 停 車 場 線	京 都 府	280.2	280.2	100.0
長 池 停 車 場 線	京 都 府	70.3	70.3	100.0
山 城 青 谷 停 車 場 線	京 都 府	545.5	545.5	100.0
山 城 総 合 運 動 公 園 城 陽 線	京 都 府	3,538.1	3,538.1	100.0
八 幡 城 陽 線	京 都 府	2,395.6	2,395.6	100.0
内 里 城 陽 線	京 都 府	2,804.9	2,764.4	98.6
計		19,002.3	18,961.8	99.8

(注) 舗装率 = $\frac{\text{舗装実延長}}{\text{実延長}} \times 100$

(資料：京都国道事務所、京都府山城北土木事務所)

国道307号線・府道については、平成29年4月1日現在。

2. 市道の状況

(各年度末現在)

区 分	年 度	平 成 27 年 度	平 成 28 年 度	平 成 29 年 度
実 延 長	m	277,546	277,603	278,262
舗 装 実 延 長	m	247,086	247,420	248,298
舗 装 率	%	89.0	89.1	89.2
総 面 積	m ²	1,587,728	1,588,595	1,609,782
路 線 数		1,220	1,222	1,225

(注) 舗装率 = $\frac{\text{舗装実延長}}{\text{実延長}} \times 100$

(資料：管理課)

3. 河川の状況

(平成29年度末現在)

種 別	河 川 名	管 理 者	延 長
一 級	木 津 川	国 土 交 通 省	7.4 km
	古 川	京 都 府	3.1
	青 谷 川	京 都 府	4.1
	長 谷 川	京 都 府	3.0
準 用	今 池 川	城 陽 市	2.7
	嫁 付 川	城 陽 市	0.7
	十 六 川	城 陽 市	0.7

(資料：淀川河川事務所、京都府山城北土木事務所、管理課)

4. 橋りょうの状況

(各年度末)

区 分	平 成 27 年 度			平 成 28 年 度			平 成 29 年 度			
	国 道	府 道	市 道	国 道	府 道	市 道	国 道	府 道	市 道	
橋 数	21	17	143	29	15	143	30	17	144	
内 訳	非永久橋	—	—	1	—	—	1	—	—	1
	永 久 橋	21	17	142	29	15	142	30	17	143
橋 長 (m)	956.4	501.7	906	1523.1	492.5	904	1,522.6	501	909	

(注) 上狛城陽線青谷橋の橋長は城陽市域
(実際の橋長の1/2)のみ

(資料：京都国道事務所、京都府山城北土木事務所、管理課)

国道の橋数及び橋長は、国道24号線(城陽市域全橋梁)と国道307号線の計。
平成29年度の国道307号線・府道については、平成29年4月1日現在。

5. 公共下水道の状況

(各年度末現在)

区 分	平 成 27 年 度	平 成 28 年 度	平 成 29 年 度	
計画決定面積 (A) ha	1,001.0	1,001.0	1,001.0	
事業認可区域面積 (B) ha	1,000.3	1,000.3	1,000.3	
処理区域面積 (C) ha	919.3	923.7	931.4	
総 人 口 (D) 人	77,980	77,452	76,825	
処理区域内人口 (E) 人	77,165	76,634	76,390	
普 及 率	面積 (C)/(A)%	91.8	92.3	93.0
	面積 (C)/(B)%	91.9	92.3	93.1
	人口 (E)/(D)%	99.0	98.9	99.4

(資料：上下水道部)

6. 建築確認申請事前協議件数

(各年度中)

区 分 \ 年 度		平成25年度	平成26年度	平成27年度	平成28年度	平成29年度
住 宅		396 (1)	276 (4)	309 (1)	318 (3)	283 (6)
学 校		1	1	1	—	—
診 療 所 ・ 病 院		4	1	2	3	4
集 会 所		1	—	—	—	2
車 庫 ・ 倉 庫		7	7	9	6	13
店 舗		5	2	2	1	6
事 務 所		2	5	—	5	6
工 場 ・ 作 業 場		3	3	5	4	6
神 社 ・ 仏 閣		—	—	1	—	—
福 祉 施 設		3	4	4	4	—
幼 稚 園 ・ 保 育 園		2	1	1	—	—
寄 宿 舎 ・ 寮		1	1	—	—	—
危 険 物 施 設		—	1	—	—	—
飲 食 店		—	3	1	2	1
マ ー ケ ッ ト		—	—	—	—	—
工 作 物		6	6	3	6	2
そ の 他		6	3	5	4	7
合 計		437	314	343	353	330

(注) ① () 内は併用住宅を再掲

(資料：都市政策課)

②過年度の件数について、その翌年度以降の変更、取り下げによる修正は行っていない。

7. 家屋の状況

(各年1月1日現在)

区 分 \ 年		平成 26 年	平成 27 年	平成 28 年	平成 29 年	平成 30 年
棟 数 (棟)	木 造	31,165	27,685	27,711	27,728	27,747
	木 造 以 外	7,369	6,641	6,630	6,638	6,631
床 面 積 (㎡)	木 造	2,423,051	2,437,204	2,447,438	2,456,979	2,467,023
	木 造 以 外	1,377,404	1,376,888	1,382,251	1,393,963	1,401,767
評 価 額 (千円)	木 造	58,103,126	56,311,955	58,251,294	60,178,311	58,352,158
	木 造 以 外	46,767,420	45,339,148	45,846,434	47,139,101	46,625,138

(注)棟数については、平成27年度から区分所有及び増築部分の集計方法の変更があったため、大幅に数値が減少している。

(資料：税務課)

8. 公園の設置状況

(平成30年4月1日現在)

No.	名 称	所 在 地	種 別	面 積 (㎡)
1	城陽市総合運動公園	寺田大川原・奥山・宮ノ谷	運動公園	160,168
2	京都府立木津川運動公園	富野北角14-8他	〃	109,000
3	木津川河川敷運動広場	水主下外島23-1他	近隣公園	32,730
4	桜つつみ寺田緑地	寺田北堤下の一部及び地先	都市緑地	9,975
5	桜つつみ水主緑地	水主大將軍の一部及び地先	〃	17,951
6	桜つつみ枇杷庄緑地	枇杷庄大堀及び島ノ宮の一部及び地先	〃	3,713
7	桜つつみ富野緑地	富野内川の一部及び地先	〃	10,610
8	桜つつみ奈島緑地	奈島川原口、植田及び中島の一部及び地先	〃	17,253
9	山城青谷駅前広場	市辺五島88-8他2	〃	846
10	長池駅前広場1	長池北裏61-7	〃	557
11	富野荘駅前広場	枇杷庄鹿背田51-30	〃	737
12	久津川駅前広場	平川東垣外78-1	〃	610
13	枇杷庄公園	枇杷庄大堀138-1他2	街区公園	2,787
14	久津川児童公園	平川野原10他3	〃	2,289
15	指月児童公園	平川指月63-1	〃	999
16	寺田西児童公園	寺田大林43-4	〃	1,001
17	寺田児童公園	寺田今堀25	〃	1,154
18	高田児童公園	寺田高田57	〃	1,432
19	富野児童公園	富野東田部70-5	〃	1,041
20	青谷公園	奈島久保野39-1他2	〃	1,652
21	北山田公園	寺田北山田29-11	〃	1,000
22	城陽団地第2児童公園	久世下大谷110-23	〃	1,238
23	鍛冶塚第1児童公園	平川鍛冶塚31-80	〃	1,029
24	上大谷第1児童公園	久世上大谷113-19	〃	2,246
25	城陽団地第1児童公園	久世下大谷6-290他1	〃	1,413
26	大谷第1公園	寺田大谷115-18他1	〃	8,748
27	深谷第3児童公園	寺田深谷8-6	〃	1,909
28	宮ノ谷第1児童公園	寺田深谷57-4	〃	1,461
29	深谷第2児童公園	寺田深谷64-256	〃	1,055
30	深谷第1児童公園	寺田深谷7-80	〃	1,372
31	宮ノ平第1児童公園	寺田宮ノ平35-1	〃	1,766
32	宮ノ平第2児童公園	寺田宮ノ平35-83	〃	1,773
33	庭井団地第1児童公園	寺田庭井1-98	〃	1,119
34	高井第1児童公園	富野高井60-168他1	〃	1,455
35	深谷第3幼児公園	寺田深谷7-155他1	〃	1,116
36	尼塚第9幼児公園	寺田尼塚39-2	〃	1,050
37	青池公園	市辺北山1-1他6	〃	1,299
38	白坂第1公園	市辺白坂13-11他3	〃	2,935
39	その他 184公園		〃	57,614
	合 計	222ヶ所		468,103

(資料：管理課、地域整備課)

第7章 市民生活

1. 金融機関数

(平成30年6月1日現在)

区分	銀行	信用金庫	農業協同組合	その他
本店	—	—	—	—
支店	4	6	2	—
出張所	1	—	—	—
計	5	6	2	—

(注) 郵便局は除く

(資料：商工観光課、農政課)

2. 公害苦情の状況

年度	区分	大気	水質	土壌	騒音	振動	悪臭	その他	合計
		件	件	件	件	件	件	件	件
平成25年度	苦情	12	3	1	2	—	10	18	46
	比率	26.1	6.5	2.2	4.3	—	21.7	39.1	100.0
平成26年度	苦情	21	6	—	13	2	4	10	56
	比率	37.5	10.7	—	23.2	3.6	7.1	17.9	100.0
平成27年度	苦情	17	5	—	10	—	10	7	49
	比率	34.7	10.2	—	20.4	—	20.4	14.3	100.0
平成28年度	苦情	14	3	—	9	1	5	5	37
	比率	37.8	8.1	—	24.3	2.7	13.5	13.5	100.0
平成29年度	苦情	26	1	2	6	—	3	12	50
	比率	52.0	2.0	4.0	12.0	—	6.0	24.0	100.0

(注) 単位未満を四捨五入しているため、内訳の計と合計が一致しない場合がある。

(資料：環境課)

3. 市民相談件数

年度	区分	建設	土木	交通	環境	保健	農林	教育	福祉	市政	府及	その他	民事	合計
		件	件	件	件	件	件	件	件	件	件	件	件	件
平成25年度		4	76	36	22	11	641	778	4,490	38	9	179	739	7,023
平成26年度		—	78	39	31	8	726	731	4,049	45	15	130	847	6,699
平成27年度		—	79	47	41	8	604	729	4,095	31	16	148	744	6,542
平成28年度		1	140	50	47	6	568	577	4,443	47	17	239	800	6,935
平成29年度		1	79	43	38	6	516	471	5,452	30	17	191	797	7,641

(資料：市民活動支援課)

4. 消費者物価指数

(2015年=100)

区分 年次	京 都 市											全 国
	総 合	食 料	住 居	光 熱 ・ 水 道	家 具 ・ 家 事 用 品	被 服 及 び 履 物	保 健 医 療	交 通 ・ 通 信	教 育	教 養 娯 楽	諸 雑 費	総 合
平成25年平均	96.4	94.1	99.8	94.5	97.0	97.1	97.8	98.8	97.4	94.5	94.6	96.6
平成26年平均	99.2	97.9	99.9	101.3	99.5	98.7	98.9	101.1	98.9	98.3	98.8	99.2
平成27年平均	100.0	100.0	100.0	100.0	100.0	100.0	100.0	100.0	100.0	100.0	100.0	100.0
平成28年平均	100.0	101.7	99.8	93.4	97.1	102.3	100.8	99.0	100.7	101.0	101.2	99.9
平成29年平均	100.5	102.4	99.8	94.6	97.1	103.8	101.9	98.6	101.9	101.8	101.8	100.4
平成29年 1月	100.1	102.6	99.7	91.8	100.0	100.6	100.6	98.7	100.9	100.1	101.3	100.0
2月	99.9	102.5	99.8	92.4	98.0	100.3	100.7	98.3	100.9	100.2	100.9	99.8
3月	99.9	101.6	99.8	93.2	96.1	103.5	101.0	97.9	101.4	101.1	101.2	99.9
4月	100.4	102.1	99.9	94.1	96.5	105.1	101.3	98.5	102.1	101.8	101.9	100.3
5月	100.5	102.1	99.9	95.5	94.9	105.3	101.5	98.6	102.1	101.9	102.3	100.4
6月	100.6	102.2	99.9	96.0	97.5	105.0	101.5	98.6	102.1	101.2	101.7	100.2
7月	100.3	101.6	99.9	96.0	95.7	100.9	101.4	98.9	102.1	101.6	102.0	100.1
8月	100.6	102.0	99.9	95.0	96.7	101.0	103.2	98.6	102.1	103.8	102.1	100.3
9月	100.8	102.7	99.9	95.3	97.1	105.3	102.8	98.1	102.1	102.2	102.0	100.5
10月	100.7	101.7	99.8	95.4	99.3	105.7	102.8	98.7	102.1	102.6	102.1	100.6
11月	101.3	103.6	99.8	95.2	97.6	106.5	102.9	99.0	102.1	102.6	102.0	100.9
12月	101.4	104.3	99.8	95.1	96.1	105.8	102.5	99.3	102.1	102.7	102.0	101.2

(資料：統計京都)

5. 刑法犯罪の状況

(各年中)

年次 犯罪の種類	平成 27 年				平成 28 年				平成 29 年			
	認知 件数	検挙 件数	検挙人員		認知 件数	検挙 件数	検挙人員		認知 件数	検挙 件数	検挙人員	
			成人	少年			成人	少年			成人	少年
総数	464	162	116	31	407	126	81	12	397	190	93	18
凶悪犯	2	—	—	—	5	5	4	—	1	—	—	—
殺人	—	—	—	—	1	1	1	—	—	—	—	—
強盗	1	—	—	—	2	2	2	—	—	—	—	—
放火	1	—	—	—	2	2	1	—	—	—	—	—
強姦	—	—	—	—	—	—	—	—	1	—	—	—
粗暴犯	16	11	18	4	18	17	19	1	22	23	17	1
凶器準備集合	—	—	—	—	—	—	—	—	—	—	—	—
暴行	6	3	2	1	8	6	10	—	9	8	7	—
傷害	7	5	12	—	7	9	9	—	6	7	7	1
脅迫	2	2	2	—	1	1	—	—	5	5	1	—
恐喝	1	1	2	3	2	1	—	1	2	3	2	—
窃盗犯	353	110	65	23	251	66	36	5	241	112	49	9
知能犯	21	14	9	—	24	5	2	—	35	8	6	1
詐欺	21	14	8	—	24	5	2	—	35	8	6	1
横領	—	—	—	—	—	—	—	—	—	—	—	—
偽造	—	—	1	—	—	—	—	—	—	—	—	—
その他	—	—	—	—	—	—	—	—	—	—	—	—
風俗犯	3	2	2	—	7	6	4	1	15	13	6	2
賭博	—	—	—	—	—	—	—	—	—	—	—	—
わいせつ	2	1	1	—	5	4	3	—	13	11	5	2
その他	1	1	1	—	2	2	1	1	2	2	1	—
その他刑法犯	69	25	22	4	102	27	16	5	83	34	15	5

(資料：城陽警察署)

6. 交通事故発生と安全施設の状況

(各年中)

年次	区分	交通事故			安全施設	
		発生件数	死者	負傷者	信号灯数	横断歩道橋数
平成 25 年		261	—	308	62	3
平成 26 年		295	1	352	65	3
平成 27 年		213	—	254	65	3
平成 28 年		243	—	291	65	3
平成 29 年		164	—	214	70	3

(注) 安全施設については各年10月1日現在である。
横断歩道橋については道路管理者が管理。

(資料：城陽警察署)

7. 諸証明の交付件数

区分	年 度				
	平成25年度	平成26年度	平成27年度	平成28年度	平成29年度
印 鑑 証 明 等	29,078	25,947	27,278	25,483	24,470
住 民 票 写 等	43,980	39,510	39,588	38,514	37,368
戸 籍 謄 抄 本 等	17,538	18,382	17,868	17,444	17,304
外 国 人 登 録 原 票 記 載 事 項 証 明	—	—	—	—	—
各 種 証 明	648	689	735	817	728
各 種 閲 覧	78	107	53	45	28
自 動 車 臨 時 運 行 許 可	150	159	156	182	174
マイナンバーカード・ 通知カード（再交付）	—	—	13	179	225
合 計	91,472	84,794	85,691	82,664	80,297

(資料：市民課)

8. 労働組合及び組合員数

(各年6月30日現在)

区分	年 次				
	平成 25 年	平成 26 年	平成 27 年	平成 28 年	平成 29 年
組 合 員 総 数	2,856	2,805	2,869	2,950	2,959
男	2,231	2,195	2,246	2,280	2,281
女	625	610	623	670	678
労 働 組 合 総 数	20	20	20	20	20

(資料：京都府労働・雇用政策課)

第8章 保 健 ・ 衛 生

1. 医療施設状況

区分 年次	医 療 施 設 数					医 療 従 事 者 数		
	総 数	病 院		診 療 所	歯科診療所	医 師	歯科医師	薬 剤 師
		施 設	病 床					
平成 25 年	98	5	972	62	31	—	—	—
平成 26 年	97	6	1,000	60	31	128	31	96
平成 27 年	95	6	1,000	58	31	—	—	—
平成 28 年	94	6	1,000	57	31	138	38	111
平成 29 年	93	6	1,000	56	31	—	—	—

(注) 医療施設数は、医療施設調査（各年10月1日現在）による。(資料：厚生労働省)
 医療従事者数（従業地別）は、医師・歯科医師・薬剤師調査（隔年12月31日現在）による。

2. 休日急病診療所の受診状況

区 分		年 度	平成25年度	平成26年度	平成27年度	平成28年度	平成29年度
受 診 者 数			1,223 人	1,377 人	1,308 人	1,107 人	1,382 人
開 所 日 数			70 日	70 日	70 日	70 日	70 日
1 日 平 均 受 診 者 数			17 人	19 人	19 人	16 人	20 人
年 齢 別	0 ～ 1 歳		186	155	124	134	147
	2 ～ 5 歳		308	281	265	188	265
	6 ～ 19 歳		325	433	432	323	399
	20 ～ 69 歳		365	455	450	420	507
	70 歳 以 上		39	53	37	42	64
病 類 別	呼 吸 器 系 疾 患		854	1,115	968	824	1,139
	消 化 器 系 疾 患		228	154	198	153	137
	循 環 器 系 疾 患		1	—	2	1	2
	そ の 他		140	108	140	129	104

(資料：健康推進課)

3. 健康診査の受診状況

年度	区分	受診者
平成 25 年度		3,173
平成 26 年度		3,382
平成 27 年度		3,713
平成 28 年度		3,809
平成 29 年度		4,340

(資料：健康推進課)

(注) 平成20年度より特定健診が開始されたため、国保加入者分は含まない。後期高齢者等の健康診査となった。

4. 健康手帳の配付状況

年度	区分	医療受給者	左記以外の者	計
平成 25 年度		113	534	647
平成 26 年度		123	449	572
平成 27 年度		132	464	596
平成 28 年度		137	380	517
平成 29 年度		111	359	470

(資料：健康推進課)

5. 予防接種受診状況

年度	区分	不活化ポリオ (急性灰白髄炎)	日本脳炎	二種混合 (小学6年生)	三・四種混合 (乳幼児)	高齢者等 インフルエンザ	結核	B型肝炎
							BCG	
平成 25 年度		658	2,912	481	2,344	10,574	420	—
平成 26 年度		271	2,463	540	2,108	11,150	507	—
平成 27 年度		65	2,046	466	2,125	11,102	545	—
平成 28 年度		27	2,220	456	2,136	11,639	532	803
平成 29 年度		33	2,444	538	2,035	11,118	495	1,473

年度	区分	麻疹	風疹	麻疹・ 風疹混 合	ヒブ ワクチ ン	小児用 肺炎球菌 ワクチン	子宮頸 がん予防 ワクチン	水痘	高齢者用 肺炎球菌 ワクチン
平成 26 年度	1	—	1,129	2,114	2,071	18	1,068	2,639	
平成 27 年度	—	—	1,108	2,114	2,111	22	1,039	2,343	
平成 28 年度	—	—	1,151	2,069	2,089	2	946	2,679	
平成 29 年度	—	—	1,043	1,987	1,994	5	979	2,967	

(注) 見合わせ者含む。

(資料：健康推進課)

6. 胃がん・肺がん・子宮頸がん・乳がん・大腸がん検診の受診状況

区分 年度	胃がん検診			肺がん検診			子宮頸がん検診			乳がん検診			大腸がん検診		
	受診者数	受診結果		受診者数	受診結果		受診者数	受診結果		受診者数	受診結果		受診者数	受診結果	
		異常なし	要精密検査		異常なし	要精密検査		異常なし	要精密検査		異常なし	要精密検査		異常なし	要精密検査
人	人	人	人	人	人	人	人	人	人	人	人	人	人	人	人
平成25年度	912	771	141	1,506	1,407	99	1,900	1,867	33	1,706	1,605	101	6,281	5,758	523
平成26年度	854	786	68	1,463	1,384	79	2,354	2,301	53	1,983	1,895	88	6,369	5,871	498
平成27年度	837	787	50	1,496	1,448	48	1,687	1,659	28	1,841	1,743	98	7,243	6,624	619
平成28年度	736	706	30	1,396	1,308	88	1,553	1,530	23	1,633	1,558	75	6,421	5,850	571
平成29年度	682	643	39	1,337	1,271	66	1,544	1,522	22	1,575	1,533	42	6,560	5,944	616

(資料：健康推進課)

7. 乳幼児健診の受診状況

区分 年度	3か月児健康診査		8か月児健康診査		1歳8か月児健康診査				3歳児健康診査			
	実施回数	受診者数	実施回数	受診者数	一般		歯科		一般		歯科	
					実施回数	受診者数	実施回数	受診者数	実施回数	受診者数	実施回数	受診者数
回	人	回	人	回	人	回	人	回	人	回	人	
平成25年度	24	494	24	532	24	568	24	568	24	631	24	631
平成26年度	24	521	24	497	24	536	24	536	24	575	24	575
平成27年度	24	533	24	534	24	493	24	493	24	555	24	555
平成28年度	24	505	24	530	24	533	24	533	24	547	24	547
平成29年度	24	479	24	483	24	541	24	541	24	525	24	525

(資料：健康推進課)

8. し尿収集の状況

区分 年度	汲取世帯数 (10月1日現在)	年間汲取量	月平均汲取量	日平均汲取量	一世帯当たり 一日汲取量	平均収集間隔
平成25年度	1,048	3,634	303	10.0	9.5	20
平成26年度	942	3,257	271	8.9	9.5	20
平成27年度	877	2,981	248	8.2	9.3	20
平成28年度	790	2,709	226	7.4	9.4	20
平成29年度	729	2,566	214	7.0	9.6	20

(注) し尿浄化槽汚泥を除く。

(資料：ごみ減量推進課)

9. もやすごみ収集の状況

区分 年度	対象世帯数 (10月1日現在)	年間収集量	月平均 収集量	日平均 収集量	一世帯当たり 一日排出量	平均収集間隔
平成25年度	34,103	16,693	1,391.1	45.7	1.3	3~4
平成26年度	34,350	12,294	1,024.5	33.7	1.0	3~4
平成27年度	34,493	12,151	1,012.6	33.3	1.0	3~4
平成28年度	34,568	11,862	988.5	32.5	0.9	3~4
平成29年度	34,599	11,940	995.0	32.7	0.9	3~4

(注) 平成26年度以降は、家庭系ごみの収集状況とする。

(資料：ごみ減量推進課)

第9章 社会福祉

1. 保育園の職員及び園児数

(各年4月現在)

区分 年	保育園数	園児数	職員数			園児定員数
			保育士	その他	計	
	箇所	人	人	人	人	人
平成26年	10 (5)	1,499 (849)	154 (88)	28 (18)	182 (106)	1,365 (745)
平成27年	10 (5)	1,529 (864)	159 (90)	25 (16)	184 (106)	1,395 (775)
平成28年	10 (5)	1,544 (861)	152 (85)	29 (20)	181 (105)	1,485 (865)
平成29年	10 (5)	1,536 (881)	153 (92)	25 (16)	178 (108)	1,485 (865)
平成30年	10 (5)	1,552 (903)	165 (98)	29 (20)	194 (118)	1,485 (865)

(注) () 内は、私立で再掲。

(資料：子育て支援課)

2. 保育園の状況

(平成30年4月1日現在)

名称(開園年月)		職 員 数			園 児 数							
		保育士	その他	計	0歳	1歳	2歳	3歳	4歳	5歳	計	定員数
公 立	鴻の巣保育園(昭和28年9月)	14	1	15	5	21	23	26	20	29	124	110
	久津川保育園(昭和34年4月)	13	2	15	8	21	30	30	30	30	149	150
	青谷保育園(昭和44年4月)	8	1	9	3	11	11	11	17	15	68	90
	久世保育園(昭和45年4月)	20	3	23	14	29	30	34	32	36	175	150
	今池保育園(平成25年8月)	12	2	14	8	24	25	27	24	25	133	120
	小計	67	9	76	38	106	119	128	123	135	649	620
私 立	清仁保育園(昭和27年4月)	21	3	24	8	21	30	47	34	36	176	195
	くぬぎ保育園(昭和53年4月)	10	4	14	9	25	38	34	32	40	178	160
	清心保育園(昭和55年4月)	30	4	34	13	32	46	56	50	50	247	220
	里の西保育園(昭和55年4月)	28	6	34	15	38	40	45	47	43	228	220
	しいの木保育園(平成18年4月)	9	3	12	7	12	14	14	14	13	74	70
	小計	98	20	118	52	128	168	196	177	182	903	865
合 計	165	29	194	90	234	287	324	300	317	1,552	1,485	

(注) 職員数は正規職員である。

(資料：子育て支援課)

3. 学童保育所の職員及び入所者数

(各年度中及び未現在)

年度	区分 学童保育所数	職 員 数	年間入所者数	平均入所者数
平成25年度	10	26	143,690	492
平成26年度	10	31	150,101	520
平成27年度	10	40	173,243	593
平成28年度	10	40	176,630	616
平成29年度	10	44	180,749	624

(注) 職員数にはフリー職員を含む。

(資料：子育て支援課)

4. 学童保育所の状況

(平成29年度)

名称(開設年月)	区分	職員数	年間入所者数	平均入所者数	開所日数
久津川学童保育所(昭和44年4月)		3	19,290	66	291
久世学童保育所(昭和44年9月)		3	34,275	118	291
寺田学童保育所(昭和45年4月)		3	24,721	85	293
今池学童保育所(昭和49年9月)		3	15,632	54	291
富野学童保育所(昭和49年9月)		3	22,459	78	291
古川学童保育所(昭和50年4月)		2	10,295	36	291
深谷学童保育所(昭和50年4月)		2	10,305	36	291
寺田南学童保育所(昭和51年11月)		3	19,904	68	291
青谷学童保育所(昭和53年4月)		2	10,576	37	291
寺田西学童保育所(昭和54年4月)		2	13,292	46	291
計		44	180,749	624	

(資料：子育て支援課)

5. 障害区分別身体障害者手帳交付件数

年度	区分	合計	視覚障がい	聴覚・平衡機能障がい	音声・言語・そ しやく機能障がい	肢体不自由	内部障がい
平成25年度		4,388	275	363	54	2,191	1,505
平成26年度		4,452	267	368	55	2,218	1,544
平成27年度		4,465	271	370	55	2,220	1,549
平成28年度		4,525	279	369	57	2,233	1,587
平成29年度		4,543	283	374	57	2,252	1,577

(資料：福祉課)

6. 生活保護の状況

区分	年度	平成25年度	平成26年度	平成27年度	平成28年度	平成29年度
扶助別 保護費	生活	504,691	525,106	500,080	483,541	442,272
	住宅	250,329	267,504	262,596	254,484	242,261
	教育	15,488	15,064	15,469	13,807	12,330
	介護	27,627	29,972	25,110	20,684	23,143
	医療	646,768	648,488	692,046	631,921	649,152
	出産	—	—	—	—	—
	生業	11,391	13,388	12,989	11,027	9,370
	葬祭	2,643	3,712	1,585	2,446	4,824
被保護世帯数		650 世帯	676 世帯	671 世帯	656 世帯	634 世帯
被保護人員		990 人	1,033 人	1,032 人	984 人	917 人
人員保護率		12.63 %	13.26 %	13.35 %	12.89 %	12.10 %

(資料：福祉課)

7. 老人福祉法による施設入所状況

年度	平成25年度	平成26年度	平成27年度	平成28年度	平成29年度
延 措 置 人 員	88	74	70	73	64
扶 助 額	13,905	11,719	11,237	10,921	9,450

(資料：高齢介護課)

8. 社会福祉施設の状況（児童福祉施設を除く）

(平成30年10月1日現在)

区 分	設 置 主 体	定 員	在 所 者 数
〈総合支援法による施設〉		人	人
あんびしゃ（障害者支援施設）	社会福祉法人	40	20
円（障害者支援施設）	社会福祉法人	60	62
翼（障害者支援施設）	社会福祉法人	35	35
和（障害者支援施設）	社会福祉法人	79	78
凜（障害者支援施設）	社会福祉法人	40	41
魁（障害者支援施設）	社会福祉法人	60	57
城陽作業所	社会福祉法人	40	42
ものづくりスペースみんななかま	社会福祉法人	40	40
知的障害者デイサービスセンター あっぶ	社会福祉法人	—	—
身体障害者デイサービスセンター すいんぐ	社会福祉法人	—	—
障害者生活支援センター はーもにい	社会福祉法人	—	—
障害者生活支援センター プラム	NPO法人	—	—
青谷学園（障害者支援施設）	社会福祉法人	70	70
DO（障害者支援施設(施設入所)）	社会福祉法人	30	31
DO（障害者支援施設(生活介護)）	社会福祉法人	40	43
府立心身障害者福祉センター（施設入所）	京都府	50	50
府立心身障害者福祉センター（生活介護）	京都府	50	53
府立心身障害者福祉センター（自立訓練(生活訓練)）	京都府	10	9
〈老人福祉法による施設〉			
特別養護老人ホーム 梅林園	社会福祉法人	220	220
特別養護老人ホーム ひだまり平川	社会福祉法人	40	40
特別養護老人ホーム ひだまり久世	社会福祉法人	140	139
特別養護老人ホーム ビハーラ本願寺	社会福祉法人	100	96
軽費老人ホーム ヴィラ城陽	社会福祉法人	50	50
ケアハウス ミレー京都	社会福祉法人	50	46
城陽市立西部デイサービスセンター	城陽市（運営：社会福祉法人）	—	—
城陽市立東部デイサービスセンター	城陽市（運営：社会福祉法人）	—	—
デイサービスセンター 梅林園	社会福祉法人	—	—
デイサービスセンター ひだまり	社会福祉法人	—	—
デイサービスセンター すまいる	社会福祉法人	—	—
城陽市在宅介護支援センター 梅林園	社会福祉法人	—	—
城陽市在宅介護支援センター 萌木の村	医療法人	—	—

(資料：福祉課、高齢介護課)

9. 老人福祉センター「陽寿苑」の利用状況

年度	区分 開苑日数	性別			年齢別						通苑方法		
		男	女	計	60～64	65～69	70～74	75～79	80～84	85以上	バス	徒歩等	
	日	人	人	人	人	人	人	人	人	人	人	人	人
平成25年度	291	38,450	25,064	63,514	3,602	9,863	23,284	15,685	7,733	3,347	8,271	55,243	
平成26年度	293	39,579	26,766	66,345	3,333	10,111	24,744	16,522	8,791	2,844	8,323	58,022	
平成27年度	290	38,832	25,249	64,081	3,999	12,431	24,451	14,385	7,039	1,776	8,538	55,543	
平成28年度	289	37,837	24,245	62,082	3,369	10,242	23,620	15,250	7,704	1,897	8,849	53,233	
平成29年度	291	36,986	23,888	60,874	1,755	8,097	16,989	18,897	10,877	4,259	10,379	50,495	
	平成29年 4月	24	3,331	2,228	5,559	288	880	1,831	1,545	781	234	967	4,592
	5月	24	3,354	2,236	5,590	291	911	1,820	1,535	807	226	1,006	4,584
	6月	26	3,471	2,236	5,707	134	777	1,716	1,710	1,029	341	894	4,813
	7月	25	3,165	2,019	5,184	137	721	1,524	1,447	974	381	843	4,341
	8月	26	2,946	1,843	4,789	111	640	1,362	1,443	837	396	818	3,971
	9月	24	3,224	2,089	5,313	129	718	1,409	1,745	907	405	807	4,506
	10月	25	2,751	2,051	4,802	123	598	1,314	1,525	849	393	896	3,906
	11月	24	3,108	2,007	5,115	120	625	1,340	1,648	988	394	886	4,229
	12月	22	2,740	1,751	4,491	111	578	1,151	1,427	874	350	818	3,673
	平成30年 1月	22	2,615	1,536	4,151	88	521	1,041	1,364	790	347	759	3,392
	2月	23	3,007	1,841	4,848	116	546	1,177	1,637	980	392	808	4,040
	3月	26	3,274	2,051	5,325	107	582	1,304	1,871	1,061	400	877	4,448

(資料：高齢介護課)

10. 老人福祉センター「陽和苑」の利用状況

年度	区分 開苑日数	性別			年齢別						通苑方法		
		男	女	計	60～64	65～69	70～74	75～79	80～84	85以上	バス	徒歩等	
	日	人	人	人	人	人	人	人	人	人	人	人	人
平成25年度	291	16,596	23,264	39,860	2,324	7,523	14,182	10,858	3,440	1,533	355	39,505	
平成26年度	293	17,440	23,844	41,284	1,725	8,263	13,922	10,737	5,423	1,214	269	41,015	
平成27年度	290	17,439	24,457	41,896	1,694	7,893	13,550	11,337	5,679	1,743	507	41,389	
平成28年度	289	17,537	21,719	39,256	1,408	6,099	11,880	11,237	6,508	2,124	554	38,702	
平成29年度	291	17,949	21,337	39,286	1,333	4,845	12,740	11,710	6,325	2,333	363	38,923	
	平成29年 4月	24	1,465	1,825	3,290	89	437	1,051	1,005	497	211	45	3,245
	5月	24	1,511	1,877	3,388	102	424	1,088	1,049	533	192	51	3,337
	6月	26	1,623	1,991	3,614	135	422	1,177	1,073	597	210	52	3,562
	7月	25	1,528	1,817	3,345	117	380	1,073	1,036	565	174	44	3,301
	8月	26	1,488	1,617	3,105	111	342	1,037	945	496	174	42	3,063
	9月	24	1,492	1,799	3,291	117	421	1,051	990	520	192	47	3,244
	10月	25	1,554	2,103	3,657	106	524	1,143	1,103	592	189	34	3,623
	11月	24	1,487	1,812	3,299	124	396	1,084	968	553	174	16	3,283
	12月	22	1,375	1,507	2,882	96	376	963	809	456	182	8	2,874
	平成30年 1月	22	1,401	1,418	2,819	102	337	959	821	429	171	5	2,814
	2月	23	1,439	1,688	3,127	110	372	1,050	907	481	207	9	3,118
	3月	26	1,586	1,883	3,469	124	414	1,064	1,004	606	257	10	3,459

(資料：高齢介護課)

1 1. 老人福祉センター「陽東苑」の利用状況

年度	区分	開苑 日数	性 別			年 齢 別						通 苑 方 法	
			男	女	計	60～64	65～69	70～74	75～79	80～84	85以上	バス	徒歩等
平成 25 年度		291	6,554	9,474	16,028	33	1,646	3,587	5,928	3,377	1,457	2,027	14,001
平成 26 年度		293	5,853	8,428	14,281	101	985	3,376	5,158	2,874	1,787	2,223	12,058
平成 27 年度		290	6,190	7,646	13,836	217	1,024	2,925	5,416	2,140	2,114	996	12,840
平成 28 年度		288	6,308	7,132	13,440	260	814	2,838	5,508	2,080	1,940	859	12,581
平成 29 年度		291	5,757	6,877	12,634	293	664	2,438	4,619	2,727	1,893	1,102	11,532
	平成29年 4月	24	491	545	1,036	19	65	162	428	198	164	67	969
	5月	24	467	600	1,067	33	60	180	459	184	151	89	978
	6月	26	521	625	1,146	24	63	197	471	195	196	101	1,045
	7月	25	463	578	1,041	19	49	191	447	169	166	100	941
	8月	26	474	492	966	22	45	175	399	185	140	98	868
	9月	24	444	520	964	23	46	189	392	166	148	99	865
	10月	25	453	613	1,066	23	64	190	425	218	146	86	980
	11月	24	502	652	1,154	30	64	218	402	275	165	108	1,046
	12月	22	463	553	1,016	26	59	217	329	238	147	92	924
	平成30年 1月	22	478	509	987	24	58	218	271	279	137	82	905
	2月	23	465	517	982	24	54	241	255	270	138	79	903
	3月	26	536	673	1,209	26	37	260	341	350	195	101	1,108

(資料：高齢介護課)

1 2. 老人福祉センター「陽幸苑」の利用状況

年度	区分	開苑 日数	性 別			年 齢 別						通 苑 方 法	
			男	女	計	60～64	65～69	70～74	75～79	80～84	85以上	バス	徒歩等
平成 25 年度		291	18,277	14,164	32,441	1,128	4,798	8,454	9,970	4,716	3,375	785	31,656
平成 26 年度		293	17,361	13,851	31,212	468	4,250	7,701	9,637	5,220	3,936	612	30,600
平成 27 年度		290	15,646	13,948	29,594	399	3,927	6,784	8,679	5,553	4,252	345	29,249
平成 28 年度		289	14,468	13,207	27,675	353	3,229	5,988	8,106	5,832	4,167	640	27,035
平成 29 年度		291	14,181	11,882	26,063	276	1,885	5,114	8,566	6,238	3,984	757	25,306
	平成29年 4月	24	1,189	1,125	2,314	32	218	451	698	530	385	73	2,241
	5月	24	1,195	1,056	2,251	45	183	439	698	503	383	75	2,176
	6月	26	1,334	1,073	2,407	39	212	485	775	514	382	79	2,328
	7月	25	1,159	1,013	2,172	36	172	373	762	480	349	79	2,093
	8月	26	1,162	869	2,031	28	145	400	650	478	330	44	1,987
	9月	24	1,197	917	2,114	9	181	396	708	510	310	39	2,075
	10月	25	1,139	979	2,118	11	168	365	740	507	327	54	2,064
	11月	24	1,199	945	2,144	14	177	377	715	544	317	60	2,084
	12月	22	1,121	875	1,996	9	149	398	639	510	291	58	1,938
	平成30年 1月	22	1,097	885	1,982	19	100	425	676	490	272	71	1,911
	2月	23	1,169	969	2,138	10	78	474	726	547	303	62	2,076
	3月	26	1,220	1,176	2,396	24	102	531	779	625	335	63	2,333

(資料：高齢介護課)

13. 民生・児童委員（主任児童委員を含む）の状況

（各年度12月1日現在）

年度	区分	総数	久津川	古川	久世	深谷	寺田	寺田南	寺田西	今池	富野	青谷
平成25年度		159	15	14	16	16	18	15	17	18	17	13
平成26年度		158	15	14	16	16	18	15	16	18	17	13
平成27年度		158	15	14	16	16	18	15	17	18	16	13
平成28年度		159	15	15	16	16	18	14	17	18	17	13
平成29年度		159	15	15	16	16	18	14	17	18	17	13

（資料：福祉課）

14. 国民年金加入状況

（各年度末現在）

年度	区分	第1号被保険者	任意加入被保険者	第3号被保険者	総被保険者数	人口比
平成25年度		10,366	218	5,768	16,352	20.9
平成26年度		10,113	172	5,634	15,919	20.5
平成27年度		9,640	153	5,502	15,295	20.0
平成28年度		9,068	143	5,323	14,534	19.1
平成29年度		8,720	137	5,174	14,031	18.6

（資料：国保医療課）

15. 国民健康保険加入状況

（各年度末現在）

区分	年度	平成25年度	平成26年度	平成27年度	平成28年度	平成29年度
加入世帯数		12,975 世帯	12,948	12,697	12,256	11,772
総世帯数		30,423 世帯	30,589	29,913	30,002	30,017
加入率		42.6 %	42.3	42.4	40.9	39.2
加入者数		21,970 人	21,722	21,071	19,953	18,908
総人口		78,111 人	77,603	76,576	76,048	75,421
加入率		28.1 %	28.0	27.5	26.2	25.1

（資料：国保医療課）

16. 国民健康保険給付の状況

区 分			年 度		平成25年度	平成26年度	平成27年度	平成28年度	平成29年度			
			件数	金額	件数	金額	件数	金額	件数	金額		
療養の給付	診療費	入院	5,246 件	2,966,324 千円	5,538 件	3,101,174 千円	5,384 件	3,141,088 千円	5,464 件	3,198,507 千円	5,265 件	3,200,611 千円
		入院外	202,833 件	2,915,066 千円	202,520 件	2,917,446 千円	201,315 件	2,941,335 千円	195,027 件	2,890,929 千円	184,971 件	2,734,381 千円
		歯科	45,630 件	591,079 千円	45,401 件	600,343 千円	45,224 件	598,997 千円	43,583 件	588,922 千円	40,921 件	547,042 千円
	調剤	92,696 件	1,277,591 千円	97,944 件	1,346,004 千円	97,870 件	1,469,422 千円	96,770 件	1,368,574 千円	95,539 件	1,301,544 千円	
	食事療養費	(4,968) 件	129,868 千円	(5,237) 件	140,043 千円	(5,093) 件	133,394 千円	(5,177) 件	135,052 千円	(5,003) 件	133,325 千円	
	訪問看護費	510 件	27,698 千円	615 件	31,466 千円	728 件	40,668 千円	841 件	44,807 千円	897 件	50,556 千円	
	計 (A)	346,915 件	7,907,626 千円	352,018 件	8,136,476 千円	350,521 件	8,324,904 千円	341,685 件	8,226,791 千円	327,593 件	7,967,459 千円	
療養費	診療費	65 件	800 千円	50 件	865 千円	38 件	385 千円	67 件	956 千円	112 件	1,588 千円	
	その他	20,070 件	195,209 千円	19,686 件	194,260 千円	19,088 件	189,828 千円	17,672 件	170,640 千円	15,539 件	147,378 千円	
	計 (B)	20,135 件	196,009 千円	19,736 件	195,125 千円	19,126 件	190,213 千円	17,739 件	171,596 千円	15,651 件	148,966 千円	
療養諸費計 (A) + (B)			367,050 件	8,103,635 千円	371,754 件	8,331,601 千円	369,647 件	8,515,117 千円	359,424 件	8,398,387 千円	343,244 件	8,116,425 千円
高額療養費			9,343 件	675,547 千円	10,421 件	730,800 千円	11,395 件	773,258 千円	12,231 件	828,748 千円	12,561 件	804,073 千円
その他の保険給付	出産給付	65 件	27,270 千円	61 件	25,620 千円	65 件	27,284 千円	63 件	26,380 千円	44 件	18,932 千円	
	葬祭給付	133 件	6,650 千円	146 件	7,300 千円	141 件	7,050 千円	125 件	6,250 千円	135 件	6,750 千円	
	精神・結核医療付加金	8,547 件	8,551 千円	9,057 件	8,730 千円	9,345 件	8,901 千円	9,620 件	9,078 千円	9,496 件	8,965 千円	
	計	8,745 件	42,471 千円	9,264 件	41,650 千円	9,551 件	43,235 千円	9,808 件	41,708 千円	9,675 件	34,647 千円	

(注) 移送費は療養費(その他)に含まれる。

食事療養費の()は、件数に含まない。

(資料：国保医療課)

17. 後期高齢者医療の状況

区 分		年 度		平成25年度	平成26年度	平成27年度	平成28年度	平成29年度
		件数	金額					
医療受給者数(月平均)				9,006	9,293	9,714	10,412	11,180
医 療 の 給 付	診 療	入 院	件数	8,001	8,339	8,478	9,024	9,709
			金額	3,805,434	4,111,590	4,258,443	4,601,912	5,052,128
	療	入 院 外	件数	141,579	147,472	153,762	164,117	175,884
			金額	2,197,561	2,227,180	2,364,076	2,493,752	2,625,396
	費	歯 科	件数	20,141	21,508	23,050	24,780	27,499
			金額	272,649	287,917	313,958	331,960	371,675
給 付	調 剤	件数	72,255	79,278	83,236	89,904	98,842	
		金額	1,063,919	1,149,207	1,277,325	1,256,784	1,379,886	
給 付	計 (A)	件数	241,976	256,597	268,526	287,825	311,934	
		金額	7,339,563	7,775,894	8,213,802	8,684,408	9,429,085	
入院時食事療養費		件数	(7,556)	(7,901)	(8,037)	(8,581)	(9,271)	
(B)		金額	170,774	176,045	181,026	167,501	175,683	
訪問看護療養費		件数	208	132	178	282	402	
(C)		金額	11,067	7,559	11,242	16,273	28,462	
(A)+(B)+(C)		件数	242,184	256,729	268,704	288,107	312,336	
小 計		金額	7,521,404	7,959,498	8,406,070	8,868,182	9,633,230	
医療費の支給		件数	11,423	11,424	12,058	11,918	12,404	
		金額	148,982	149,149	158,562	156,071	160,974	
高額療養費の支給		件数	7,557	7,935	8,376	8,895	9,247	
		金額	330,783	366,793	391,618	429,155	460,208	
合 計		件数	261,164	276,088	289,138	308,920	333,987	
		金額	8,001,169	8,475,440	8,956,250	9,453,408	10,254,412	

(注) 金額には、一部負担金を含まない。

(資料：国保医療課)

入院時食事療養費の()は、件数に含まない。
平成20年4月1日より後期高齢者医療が施行された。

第10章 教育・文化・体育

1. 幼稚園の教員及び園児数

(各年5月1日現在)

年次	区 分		学 級 数		教 員 数		園 児 数	
	公 立	私 立	公 立	私 立	公 立	私 立	公 立	私 立
平成26年	1	6	2	44	3	79	61	936
平成27年	1	6	2	44	3	73	44	849
平成28年	1	6	2	45	3	73	48	832
平成29年	1	6	2	44	3	77	48	784
平成30年	1	6	2	42	3	72	42	722

(注) 教員数は、本務者のみ。

(資料：公立学校基本数一覧)

2. 幼稚園の状況

(平成30年5月1日現在)

名称(開園年月)	区 分	学 級 数	園 児 数				教 員 数
			3 歳 児	4 歳 児	5 歳 児	計	
公立 富野幼稚園(昭和30年4月)		2	-	21	21	42	3
私立 青谷聖家族幼稚園(昭和32年4月)		6	39	44	43	126	11
私立 京都文教短期大学附属家政城陽幼稚園(昭和39年2月)		6	33	41	31	105	12
私立 佐伯幼稚園(昭和43年12月)		13	67	64	89	220	19
私立 白鳥幼稚園(昭和45年12月)		7	35	36	45	116	11
私立 平川幼稚園(昭和47年11月)		5	17	27	33	77	11
私立 芽生え幼稚園(昭和59年4月)		5	26	23	29	78	8
小 計		42	217	235	270	722	72
合 計		44	217	256	291	764	75

(注) 教員数は、本務者のみ。

(資料：公立学校基本数一覧)

3. 小学校の児童数

(各年5月1日現在)

年次	区分	学校数	学級数	児童数			教員数
				男	女	計	
平成26年		10	137 (23)	1,962	1,917	3,879	229
平成27年		10	138 (22)	1,964	1,870	3,834	228
平成28年		10	136 (25)	1,970	1,839	3,809	235
平成29年		10	135 (28)	1,964	1,837	3,801	235
平成30年		10	132 (29)	1,900	1,810	3,710	236

(注) 学級数の()内は、特別支援学級で別掲。
教員数は、本務者のみ。

(資料：公立学校基本数一覧)

4. 小学校別児童数の状況

(平成30年5月1日現在)

名称(開校年月)	区分	学級数	児童数								教員数	
			1年生	2年生	3年生	4年生	5年生	6年生	総数			
									男	女		計
寺田 (明治6年4月)		15 (2)	70	71	65	80	79	91	230	226	456	26
富野 (明治6年10月)		17 (5)	73	103	86	87	85	77	265	246	511	33
久津川 (明治22年10月)		12 (4)	69	50	65	56	46	57	192	151	343	21
青谷 (明治22年10月)		10 (2)	35	28	39	40	48	51	130	111	241	17
久世 (昭和44年4月)		20 (3)	104	98	101	121	96	108	322	306	628	34
今池 (昭和47年4月)		12 (5)	38	70	55	45	57	40	152	153	305	22
古川 (昭和49年4月)		9 (2)	28	43	34	44	28	50	104	123	227	19
深谷 (昭和50年4月)		12 (2)	40	45	57	42	52	50	156	130	286	19
寺田南 (昭和51年4月)		13 (2)	83	65	60	70	61	47	191	195	386	25
寺田西 (昭和54年4月)		12 (2)	46	49	59	58	50	65	158	169	327	20
合計		132 (29)	586	622	621	643	602	636	1,900	1,810	3,710	236

(注) 学級数の()内は、特別支援学級で別掲。
教員数は、本務者のみ。

(資料：公立学校基本数一覧)

5. 小学校の施設状況

(平成30年5月1日現在)

区分 名称	一般校舎面積 m ²	体育館面積 m ²	プール面積 m ²	敷地面積 m ²	
					うち運動場 m ²
寺田	4,916	633	375	13,532	5,456
富野	5,702	626	400	16,468	8,317
久津川	4,611	639	282	12,366	5,817
青谷	3,696	630	313	12,788	5,072
久世	5,383	663	278	13,189	3,663
今池	5,231	696	250	17,857	7,724
古川	5,544	716	295	15,089	5,463
深谷	5,672	648	309	15,947	5,941
寺田南	3,948	691	313	15,034	6,610
寺田西	6,009	612	313	16,768	7,744
合計	50,712	6,554	3,128	149,038	61,807

(資料：施設台帳一覧)

6. 中学校の生徒数

(各年5月1日現在)

区分 年次	学校数 校	学級数 級	生徒数			教員数 人
			男 人	女 人	計 人	
平成26年	5	61 (10)	1,014	1,017	2,031	150
平成27年	5	60 (11)	1,005	963	1,968	154
平成28年	5	58 (11)	945	980	1,925	157
平成29年	5	57 (11)	918	937	1,855	144
平成30年	5	55 (10)	917	891	1,808	146

(注) 学級数の()内は、特別支援学級で別掲。
教員数は、本務者のみ。

(資料：公立学校基本数一覧)

7. 中学校別生徒数の状況

(平成30年5月1日現在)

区分 名称(開校年月)	学級数	生徒数						教員数
		1年生	2年生	3年生	総数			
					男	女	計	
城陽 (昭和31年4月)	12 (2)	135	121	128	191	193	384	35
西城陽 (昭和49年4月)	9 (2)	107	109	107	157	166	323	26
南城陽 (昭和54年4月)	12 (2)	127	141	143	211	200	411	31
東城陽 (昭和56年4月)	12 (2)	124	128	121	200	173	373	28
北城陽 (昭和56年4月)	10 (2)	114	95	108	158	159	317	26
合計	55 (10)	607	594	607	917	891	1,808	146

(注) 学級数の()内は、特別支援学級で別掲。
教員数は、本務者のみ。

(資料：公立学校基本数一覧)

8. 中学校の施設状況

(平成30年5月1日現在)

区分 名称	一般校舎面積 ㎡	体育館面積 ㎡	プール面積 ㎡	敷地面積 ㎡	
					うち運動場 ㎡
城陽	5,544	1,243 (166)	325	28,294	19,857
西城陽	6,487	945 (188)	325	32,282	18,074
南城陽	6,223	806 (178)	325	28,155	15,674
東城陽	6,397	855 (121)	325	30,208	15,413
北城陽	6,318	834 (165)	325	27,612	14,932
合計	30,969	4,683 (818)	1,625	146,551	83,950

(注) 体育館面積の()内は、武道場、第2屋体。

(資料：施設台帳一覧)

9. 学校給食食数の推移

(単位：食)

年度 項目	平成25年度	平成26年度	平成27年度	平成28年度	平成29年度
小学校	783,996	769,239	752,656	752,499	759,432
中学校	344,761	344,843	341,322	338,147	330,137
合計	1,128,757	1,114,082	1,093,978	1,090,646	1,089,569

(資料：学校給食センター)

10. 府立高等学校の生徒数

(各年5月1日現在)

年次	区分 学校数	生徒数			教員数
		男	女	計	
平成26年	2校	852人	949人	1,801人	122人
平成27年	2	857	986	1,843	129
平成28年	2	890	1,004	1,894	125
平成29年	2	889	973	1,862	124
平成30年	2	903	960	1,863	122

(注) 教員数は、本務者のみ。

(資料：公立学校基本数一覧)

11. 府立高等学校別生徒数の状況

(平成30年5月1日現在)

名称(開校年月)	区分	生徒数				教員数
		1年生	2年生	3年生	計	
城陽 (昭和47年4月)	普通科	319人	312人	303人	934人	62人
西城陽 (昭和58年4月)	普通科	323	292	314	929	60
合	計	642	604	617	1,863	122

(注) 教員数は、本務者のみ。

(資料：公立学校基本数一覧)

12. 市立図書館利用状況

区分	年度	平成25年度	平成26年度	平成27年度	平成28年度	平成29年度
貸出数		493,493冊	470,708冊	471,888冊	452,806冊	448,048冊
	児童書貸出数	151,239 (30.6)	142,450 (30.3)	151,603 (32.1)	153,362 (33.9)	156,922 (35.0)
月平均貸出数		41,124	39,226	39,324	37,734	37,337
蔵書数		303,060	307,044	304,423	303,420	297,783
	児童書蔵書数	88,531	89,631	90,048	90,777	89,527
市民一人当たり貸出数		6.30	6.04	6.14	5.94	5.92

(注) () 内は、 $\frac{\text{児童書貸出数}}{\text{貸出数}} \times 100$ である。

(資料：図書館)

市民一人当たりの貸出数は、 $\frac{\text{貸出数}}{\text{10月1日現在の人口}}$ である。

コミュニティセンター図書室分を含む。

単位以下は、四捨五入である。

13. 市民プール利用状況

区分		年次	平成 25 年	平成 26 年	平成 27 年	平成 28 年	平成 29 年
開場日数			53	53	53	53	53
〔期間〕			[7/10~8/31]	[7/10~8/31]	[7/10~8/31]	[7/10~8/31]	[7/10~8/31]
利用人数	大人		3,867 (73)	3,271 (62)	3,753 (71)	4,082 (77)	3,791 (72)
	小人		8,278 (156)	7,405 (140)	7,623 (144)	8,263 (156)	7,917 (149)
	計		12,145 (229)	10,676 (201)	11,376 (215)	12,345 (233)	11,708 (221)

(注) () は、1日平均人数である。

(資料：文化・スポーツ推進課)

14. 文化パーク城陽利用状況

年度	区分	プラムホール	プレイルーム	プラネタリウム	歴史民俗資料館	駐車場
平成 26 年度		113,139	97,830	19,288	10,103	156,067
平成 27 年度		118,766	86,090	16,936	11,462	152,363
平成 28 年度		100,406	78,320	19,605	9,484	142,374
平成 29 年度		90,675	73,660	20,195	10,613	141,664

(資料：文化・スポーツ推進課、歴史民俗資料館)

15. コミュニティセンター利用状況

(平成29年度)

区分	コミュニティセンター利用状況			図書室利用状況			
	利用人数	開館日数	1日平均 利用人数	貸出冊数	開館日数	1日平均 貸出冊数	蔵書数
北部コミュニティセンター	81,635	298	274	44,290	295	150	20,997
南部コミュニティセンター	77,669	298	261	33,652	293	115	19,997
今池コミュニティセンター	34,376	298	115	17,254	295	58	13,679
東部コミュニティセンター	92,165	298	309	51,320	294	175	25,018
青谷コミュニティセンター	39,675	298	133	17,457	295	59	17,377
寺田コミュニティセンター	52,126	292	179				
合計	377,646		1,271	163,973		557	97,068

(資料：市民活動支援課)

16. 公民館利用状況

年度	久津川		富野		北		計	
	利用数	利用者数	利用数	利用者数	利用数	利用者数	利用数	利用者数
平成25年度	615	6,876	652	5,232	3,397	46,495	4,664	58,603
平成26年度	468	5,326	617	5,573	3,312	43,450	4,397	54,349
平成27年度	457	5,090	645	5,511	3,287	42,343	4,389	52,944
平成28年度	408	4,611	575	5,224	3,327	39,991	4,310	49,826
平成29年度	478	4,845	591	5,570	3,402	41,582	4,471	51,997

(資料：文化・スポーツ推進課)

17. テレビ受信契約数

(各年度末現在)

年度	放送受信契約数	
	衛星契約数 (再掲)	
平成25年度	23,200	9,970
平成26年度	23,238	10,441
平成27年度	23,634	10,734
平成28年度	23,908	10,976
平成29年度	24,208	11,149

(資料：日本放送協会「放送受信契約数統計要覧」)

18. 観光入込客数

年次	観光入込客数	増減	
		増	減
平成25年	982,618	△ 30,951	
平成26年	1,020,274	37,656	
平成27年	1,030,912	10,638	
平成28年	1,008,490	△ 22,422	
平成29年	950,855	△ 57,635	

(資料：商工観光課)

19. 総合運動公園利用状況

区分 年度	室 外 施 設					室 内 施 設			
	野球場	多目的広場	テニスコート	ゲートボール場	計	競技場	格技場	トレーニングルーム	計
平成 25 年度	20,153	49,904	24,625	4,077	98,759	53,309	19,008	33,505	105,822
平成 26 年度	18,536	50,133	24,033	3,824	96,526	49,927	16,640	34,795	101,362
平成 27 年度	19,366	44,347	24,510	3,672	91,895	54,926	16,923	38,785	110,634
平成 28 年度	17,351	47,275	21,512	2,549	88,687	56,694	19,465	39,661	115,820
平成 29 年度	18,468	46,556	21,125	3,551	89,700	57,765	15,327	41,121	114,213

(資料：文化・スポーツ推進課)

20. 市民運動広場利用状況

区分 年度	市 民 運 動 広 場			計
	木津川河川敷運動広場		市民テニスコート	
	グラウンド	テニスコート		
平成 25 年度	19,904	6,280	14,196	40,380
平成 26 年度	33,887	10,930	14,835	59,652
平成 27 年度	31,292	12,250	15,148	58,690
平成 28 年度	39,935	11,656	15,476	67,067
平成 29 年度	34,839	6,762	14,206	55,807

(資料：文化・スポーツ推進課)

2.1. 文化財の状況

(平成30年9月1日現在)

区分	名称	所在地	対象物件、特色	時代
重要文化財	木造薬師如来立像 (阿弥陀寺)	京都市東山区茶屋町 (京都国立博物館寄託)	一木造 像高 95cm	平安時代
	久世神社本殿	久世芝ヶ原	一間社流造	室町時代
	水度神社本殿	寺田水度坂	一間社流造 附棟札8枚	室町時代
	荒見神社本殿	富野荒見田	三間社流造 附棟札3枚	桃山時代
	芝ヶ原古墳出土品一括	寺田今堀	青銅製銅釧2点他	古墳時代初期
	木造阿弥陀如来立像 (極楽寺)	富野南垣内	一木造、玉眼 像高 79.5cm	鎌倉時代
国指定史跡	正道官衙遺跡	寺田正道	官衙(役所跡)、古墳時代住居跡 昭和49年史跡指定	古墳時代～奈良時代
	平川廃寺跡	平川古宮	法隆寺式古代寺院跡 昭和50年史跡指定	奈良時代後期～ 平安時代初期
	森山遺跡	富野森山	縄文、古墳時代集落 昭和53年史跡指定	縄文時代後期～ 古墳時代
	久津川古墳群	平川車塚・茶屋裏 久世芝ヶ原	久津川古墳群の代表的古墳 昭和54年史跡指定 平成28年追加指定・名称変更	古墳時代中期
	芝ヶ原古墳	寺田大谷	出現期の古墳として重要 平成元年史跡指定	古墳時代初期
	久世廃寺跡	久世芝ヶ原	法起寺式古代寺院跡 平成19年史跡指定	奈良時代前期～ 平安時代
国登録有形文化財	近藤家住宅 主屋、離れ座敷	寺田乾出北	主屋は瓦葺農家、離れ座敷は数奇屋風書院造	江戸時代後期
	堀家住宅 主屋、離れ座敷 乾蔵、古蔵、東蔵、 南蔵及び南蔵座敷、 長屋門	寺田中大小	近世の伝統的農家建築の形式を留める7 棟の建物	江戸時代末期～近代
府文化財	※天満神社本殿	市辺城下	登録文化財 一間社流造 附棟札10枚	江戸時代初期
	※且椋神社本殿	観音堂甲畑	登録文化財 二間社流造	江戸時代初期
	※御霊社 (荒見神社境内社)	富野荒見田	登録文化財 一間社流造	桃山時代
	※平井神社本殿	平川東垣外	登録文化財 一間社流造 鉄板葺 附板札 1枚 棟札 6枚	江戸時代初期
	末社若宮八幡社本殿 鳥居 (平井神社境内)	平川東垣外	一間社流造 鉄板葺 石造明神鳥居	江戸時代初期
	木造地藏菩薩坐像 (念仏寺)	寺田北東西	指定文化財 寄木造 像高 137.8cm	平安時代後期
	旅籠松屋関係資料	長池北清水	登録文化財	江戸時代～明治時代
	おかげ踊図絵馬 (水度神社)	寺田水度坂	登録文化財 文政13年(1830年)のおかげ踊りを描く	江戸時代後期
おかげ踊図絵馬 (中天満神社)	中黒土	登録文化財 慶応3年(1867年)のおかげ踊りを描く	江戸時代末期	
市文化財	谷口家文書	寺田今堀	大工関係を中心とした文書126点	江戸時代初期～明治時代初期
	芭蕉塚古墳	平川茶屋裏	前方後円墳	古墳時代中期
	天満宮社本殿	枇杷庄大堀	三間社流造 鉄板葺 附棟札3枚	江戸時代初期
	三縁寺大門	寺田中大小	一間一戸向唐門 棧瓦葺	桃山時代(推定)
	木造天部半跏像 (万福寺)	久世南垣内	一木造 像総高 70.3cm	平安時代後期

(注) ※印 文化財環境保全地区

(資料: 文化・スポーツ推進課)

区分	名 称	所 在 地	対 象 物 件 、 特 色	時 代
市	木造天部形立像 (長光寺)	寺田北東西	一木造 像高 127.5cm	平安時代後期
	鉄湯釜 (水度神社)	寺田水度坂	鑄鉄製 口径 36.0cm 高さ 38.8cm (現状)	室町時代
	上田氏旧記	寺田北東西	507項目にわたる村の記録	江戸時代中期
	上大谷古墳群	久世上大谷	4世紀後半～7世紀の10基の古墳 附 移築17号墳横穴式石室	古墳時代
	脱活乾漆造 菩薩形立像 (三縁寺)	寺田中大小	脱活乾漆造 像高 73.9cm	奈良時代
	宝篋印塔 (深広寺)	奈島久保野	花崗岩製 5基	鎌倉時代後期
	中島家資料	寺田今堀	2,435点の神職家資料	江戸時代～昭和時代
	枇杷庄オンマカ風呂及び 関連資料一括	寺田大畔	城州一心講の風呂小屋等資料	明治時代～昭和時代
	木造阿弥陀如来坐像 (阿弥陀寺)	枇杷庄大堀	寄木造 像高 86.2cm	鎌倉時代
	木造大將軍神像 (且椋神社)	寺田今堀 (歴史民俗資料館寄託)	一木造、彫眼 像高 12.5～19.1cm、19軀	平安時代後期
	木造阿弥陀如来立像 (長光寺)	寺田北東西	一木造、彫眼 像高 70.2cm	平安時代前期
	木造阿弥陀如来立像 (念仏寺)	寺田北東西	一木造、彫眼 像高 49.2cm	平安時代
	木造阿弥陀如来立像 (念仏寺)	寺田北東西	一木造、玉眼 像高 82.9cm	鎌倉時代
	初寅の山の神まつり	中地区	無形民俗文化財	江戸時代～
	荒見神社神門・透垣・中門	富野荒見田	一間薬門、棧瓦葺透垣、切妻造檜皮葺	江戸時代
	芝ヶ原11号墳出土品	寺田今堀 (歴史民俗資料館保管)	出土品一括 (三角縁神獸鏡ほか)	古墳時代中期
	木造阿弥陀如来立像 (長光寺)	寺田北東西	一木造、彫眼 像高 96.2cm	平安時代
	水主神社本殿	水主宮馬場	一間社流造、檜皮葺	江戸時代後期
	木造阿弥陀如来立像 (正行寺)	富野堀口	寄木造 像高 98.4cm	鎌倉時代前期
	上大谷古墳群出土銅鏡	寺田今堀 (歴史民俗資料館保管)	銅鏡3面 (き鳳鏡、飛禽文鏡、だ龍鏡)	2～5世紀
大般若経全六〇一卷 経箱七箱 (水度神社)	寺田今堀 (歴史民俗資料館寄託)	鎌倉時代前期の書写経を中心とする混合 経	鎌倉時代～ 江戸時代中期	
虎図蒔絵絵馬一面 (森山地蔵堂)	寺田今堀 (歴史民俗資料館寄託)	江戸時代初期の表裏全面に漆が施された 切破風形絵馬	江戸時代初期	
黒土1号墳 (中天満神社)	中黒土	径30mの円墳、横穴式石室全長約9.5m	古墳時代後期	
家造作願書	久世南垣内	寺田村農民の様子を知る貴重な史料	江戸時代中期	
黒土1号墳出土品一括	上津屋境端 (古川小学校内文化財 資料室保管)	須恵器、土師器、金属製品 (耳環・馬具片・ 武器片・工具片等)、石棺片、白雲母片、 ガラス玉片、埴輪片など一括	古墳時代後期	
平川廃寺出土塑像一括 (158点)	上津屋境端 (古川小学校内文化財 資料室保管)	頭髮片、衣片、指片、鼻片、筋肉の膨ら みを露わにした関節を含んだ断片、装身 具片等の塑像一括 (158点)	奈良時代	
狛犬 (水主神社) (2点)	寺田今堀 (歴史民俗資料館寄託)	鎌倉時代前期の墨書銘がある洲浜座をも つ木製の狛犬像2点 像本体は近世の補作	鎌倉時代前期	
蓮開寺春まつり	平川地区	無形民俗文化財	江戸時代～	

(資料：文化・スポーツ推進課)

22. 社会教育関係団体等活動状況

(平成29年度)

団体名	団体数	構成人員等	活動名	活動内容
体育協会	1	21競技団体 10体振支部	市民総合体育大会	ソフトボール、テニス、卓球、バレーボール、剣道、柔道、バドミントン、軟式野球、ソフトテニス、水泳、ボウリング、サッカー、バスケットボール、空手道、ラージボール卓球、ゲートボール、ゴルフ、エコロベース、ソフトバレーボール、グラウンドゴルフ
			市民陸上記録会	トラック・フィールド競技の記録会
			城陽マラソン大会	10kmコース、5kmコース、3kmコース
社会体育振興会	1	小学校区毎 10支部	区民運動会	各支部ごとに住民の親睦と健康づくりを目的に実施
			市民グラウンドゴルフ大会	各支部ごとに大会を行い、各支部3チームが市大会に参加
			市民エコロベース大会	各支部ごとに大会を行い、各支部から市大会に参加
			市民ソフトバレーボール大会	各支部ごとに大会を行い、各支部2チームが市大会に参加
スポーツ団体連合会	1	21競技団体	各競技大会等	各々の種目に応じた大会・例会の開催
スポーツ少年団	1	26団体626人	〃	団活動・本部大会・社会参加等を通じて青少年の健全育成と少年スポーツの振興
スポーツ・レクリエーションサークル	368	-	スポーツ・レクリエーション活動	各グループごとのサークル活動・大会参加
地域婦人会・女性会	2	47	学習会等	学習会、社会見学、ボランティア活動など
市女性会	1	36	研修会等	女性の地位向上、健康の増進、生活文化の発展を図るための諸事業を実施
文化サークル	357	-	文化関係学習等	サークル活動
文化協会	1	19連盟・連合体1部門	市民文化祭等	市民文化祭、春いちばん文化まつり、市民教養講座、ひとときコンサートなど市民文化の向上を図る事業の実施
幼・小・中学校PTA	16	-	地域懇談会等	総会、地域懇談会、研修会の開催など
PTA連絡協議会	1	-	総会・研修会等	〃
子ども会後援会協議会	6	6支部	指導者研修会 スポーツまつり 自然体験活動事業 あそびのはくぶつ館 城陽いろはかるたあそび 城陽っ子ニュース発行	対象：単位子ども会後援会長、本部役員、支部長、ジュニアリーダー研修会 ソフトドッジボール大会を実施 わくわくキャンプなどを実施 子ども会コーナーを担当 民話を題材にしたかるた大会の実施 市内小学生の保護者・関係者に年2回発行

(資料：文化・スポーツ推進課)

第11章 消 防

1. 消防本部の状況

(各年12月末現在)

区 分 \ 年 次	平成 25 年	平成 26 年	平成 27 年	平成 28 年	平成 29 年
署 所 の 数	3	3	3	3	3
職 員 数	81 人	86 人	90 人	89 人	88 人
は し ご 車	1	1	1	1	1
水 そう 付 ポンプ 車	1	1	1	1	2
普 通 ポンプ 車	5	5	5	5	5
救 急 車	4	4	4	4	4
広 報 車	1	1	1	1	1
赤 バ イ ク	4	4	4	4	4
軽 査 察 車	1	1	1	1	1
小 型 動 力 ポンプ	1	1	1	1	1
指 令 車 ・ 指 揮 車	1	1	2	2	2
化 学 車	1	1	1	1	—
小 型 動 力 ポンプ 付 積 載 車	—	—	—	—	—
小 型 動 力 ポンプ 積 載 車	—	—	—	—	—
救 助 工 作 車	1	1	1	1	1
連 絡 車	2	2	2	2	2
資 機 材 搬 送 車	3	3	3	3	3

(注)平成27年度から指揮車を追加

(資料：消防本部)

2. 消防団の状況

(各年12月末現在)

区 分 \ 年 次	平成 25 年	平成 26 年	平成 27 年	平成 28 年	平成 29 年
分 団 の 数	6	6	6	6	6
団 員 数	275 人	275 人	275 人	275 人	275 人
普 通 ポンプ 車	4	4	4	3	2
小 型 動 力 ポンプ 付 積 載 車	2	2	2	3	4
小 型 動 力 ポンプ	21	21	21	21	21

(資料：消防本部)

3. 火災発生状況

(各年中)

区 分 \ 年 次	火 災 件 数					り 災 世 帯 数	焼 損 面 積		死 者	負 傷 者	損 害 見 積 額	火 災 一 件 当 たり 損 害 額
	建 物	林 野	車 両	そ の 他	計		建 物	林 野				
平成 25 年	9 件	2 件	1 件	15 件	27 件	3 世帯	33 m ²	13 a	1 人	3 人	4,252 千円	157 千円
平成 26 年	11 件	— 件	2 件	7 件	20 件	10 世帯	323 m ²	4 a	— 人	2 人	42,567 千円	2,128 千円
平成 27 年	5 件	1 件	2 件	10 件	18 件	4 世帯	26 m ²	1 a	1 人	1 人	5,228 千円	290 千円
平成 28 年	7 件	1 件	3 件	14 件	25 件	2 世帯	161 m ²	— a	— 人	3 人	2,512 千円	100 千円
平成 29 年	13 件	1 件	4 件	6 件	24 件	10 世帯	2,539 m ²	48 a	1 人	3 人	309,335 千円	12,889 千円

(資料：消防本部)

4. 地域別救急出動状況

(平成29年中)

久津川	久世	寺田	今池	富野荘	青谷	管外	合計
620 <small>件</small>	631 <small>件</small>	683 <small>件</small>	666 <small>件</small>	709 <small>件</small>	440 <small>件</small>	2 <small>件</small>	3,751 <small>件</small>
16.5 <small>%</small>	16.8 <small>%</small>	18.2 <small>%</small>	17.8 <small>%</small>	18.9 <small>%</small>	11.7 <small>%</small>	0.1 <small>%</small>	100.0 <small>%</small>

(資料：消防本部)

5. 年次別救急出動状況

(各年中)

区分 年次	火災	自然災害	水難	交通事故	労働災害	運動競技	一般負傷	加害	自行損為	急病	その他	合計
平成25年	3 <small>件</small>	— <small>件</small>	1 <small>件</small>	353 <small>件</small>	36 <small>件</small>	37 <small>件</small>	507 <small>件</small>	22 <small>件</small>	32 <small>件</small>	2,333 <small>件</small>	143 <small>件</small>	3,467 <small>件</small>
平成26年	1 <small>件</small>	— <small>件</small>	2 <small>件</small>	337 <small>件</small>	33 <small>件</small>	30 <small>件</small>	499 <small>件</small>	18 <small>件</small>	34 <small>件</small>	2,491 <small>件</small>	141 <small>件</small>	3,586 <small>件</small>
平成27年	1 <small>件</small>	— <small>件</small>	1 <small>件</small>	344 <small>件</small>	26 <small>件</small>	37 <small>件</small>	538 <small>件</small>	9 <small>件</small>	30 <small>件</small>	2,388 <small>件</small>	140 <small>件</small>	3,514 <small>件</small>
平成28年	3 <small>件</small>	— <small>件</small>	— <small>件</small>	345 <small>件</small>	35 <small>件</small>	38 <small>件</small>	490 <small>件</small>	8 <small>件</small>	28 <small>件</small>	2,496 <small>件</small>	210 <small>件</small>	3,653 <small>件</small>
平成29年	1 <small>件</small>	— <small>件</small>	— <small>件</small>	310 <small>件</small>	46 <small>件</small>	53 <small>件</small>	541 <small>件</small>	8 <small>件</small>	20 <small>件</small>	2,599 <small>件</small>	173 <small>件</small>	3,751 <small>件</small>

(資料：消防本部)

第12章 財政

1. 一般会計予算額及び決算額

区分 年度	予算額	決算額		市民一人当たりの行政経費	経常収支比率	財政力指数 (3カ年平均)
		歳入	歳出			
平成25年度	25,724,900 <small>千円</small>	24,469,455 <small>千円</small>	24,353,819 <small>千円</small>	311,785 <small>円</small>	95.2 <small>%</small>	0.626
平成26年度	26,520,767 <small>千円</small>	25,025,990 <small>千円</small>	24,967,382 <small>千円</small>	321,732 <small>円</small>	99.6 <small>%</small>	0.618
平成27年度	30,147,086 <small>千円</small>	28,829,291 <small>千円</small>	28,737,733 <small>千円</small>	375,284 <small>円</small>	97.0 <small>%</small>	0.621
平成28年度	29,476,158 <small>千円</small>	27,819,268 <small>千円</small>	27,755,478 <small>千円</small>	364,973 <small>円</small>	99.8 <small>%</small>	0.634
平成29年度	37,901,362 <small>千円</small>	36,746,954 <small>千円</small>	36,565,665 <small>千円</small>	484,821 <small>円</small>	97.0 <small>%</small>	0.638

(注) 市民一人当たりの行政経費は、 $\frac{\text{歳出決算額}}{\text{各年度末推計人口}}$ である。

(資料：財政課)

2. 一般会計目的別歳入決算額

区 分	平成 27 年 度		平成 28 年 度		平成 29 年 度	
	決 算 額	構 成 比	決 算 額	構 成 比	決 算 額	構 成 比
	千円	%	千円	%	千円	%
市 税	8,675,689	30.1	8,712,887	31.3	8,764,903	23.9
地 方 譲 与 税	148,192	0.5	147,093	0.5	146,706	0.4
利 子 割 交 付 金	25,625	0.1	15,392	0.1	18,450	0.1
配 当 割 交 付 金	75,914	0.3	50,018	0.2	68,728	0.2
株 式 等 譲 渡 所 得 割 交 付 金	73,426	0.3	29,165	0.1	68,131	0.2
地 方 消 費 税 交 付 金	1,432,864	5.0	1,275,019	4.6	1,221,487	3.3
ゴ ル フ 場 利 用 税 交 付 金	43,567	0.2	43,021	0.2	42,413	0.1
自 動 車 取 得 税 交 付 金	43,548	0.2	47,464	0.2	60,229	0.2
国 有 提 供 施 設 等 所 在 市 助 成 交 付 金	9,177	0.0	9,022	0.0	8,900	0.0
交 通 安 全 対 策 特 別 交 付 金	11,487	0.0	10,852	0.0	10,069	0.0
地 方 特 例 交 付 金	47,502	0.2	49,724	0.2	46,402	0.1
地 方 交 付 税	4,578,481	15.9	4,419,940	15.9	4,888,112	13.3
分 担 金 及 び 負 担 金	364,658	1.3	376,247	1.4	386,910	1.1
使 用 料 及 び 手 数 料	384,237	1.3	379,127	1.4	383,285	1.0
国 庫 支 出 金	3,858,228	13.4	4,249,369	15.3	4,082,105	11.1
府 支 出 金	1,882,210	6.5	1,832,727	6.6	1,814,580	4.9
財 産 収 入	410,639	1.4	453,082	1.6	9,042,663	24.6
寄 附 金	131,601	0.5	236,219	0.8	375,730	1.0
繰 入 金	753,635	2.6	675,228	2.4	257,535	0.7
繰 越 金	58,608	0.2	91,558	0.3	63,790	0.2
諸 収 入	603,339	2.1	519,947	1.9	541,006	1.5
市 債	5,216,664	18.1	4,196,167	15.1	4,454,820	12.1
合 計	28,829,291	100.0	27,819,268	100.0	36,746,954	100.0

(注)単位未満を四捨五入しているため、内訳の計と合計が一致しない場合がある。

(資料：財政課)

3. 一般会計目的別歳出決算額

区 分	平成 27 年 度		平成 28 年 度		平成 29 年 度	
	決 算 額	構 成 比	決 算 額	構 成 比	決 算 額	構 成 比
	千円	%	千円	%	千円	%
議 会 費	275,725	1.0	257,060	0.9	258,328	0.7
総 務 費	3,890,242	13.5	3,906,066	14.1	10,920,142	29.9
民 生 費	10,795,081	37.6	11,045,683	39.8	11,019,325	30.1
衛 生 費	1,607,360	5.6	1,611,599	5.8	1,672,741	4.6
労 働 費	72,255	0.3	49,865	0.2	47,134	0.1
農 林 水 産 業 費	94,725	0.3	121,213	0.4	116,169	0.3
商 工 費	581,861	2.0	469,264	1.7	482,269	1.3
土 木 費	3,143,328	10.9	3,442,710	12.4	4,112,818	11.2
消 防 費	877,090	3.1	879,916	3.2	1,147,158	3.1
教 育 費	2,401,817	8.4	2,470,507	8.9	2,139,037	5.8
災 害 復 旧 費	—	—	—	—	—	—
公 債 費	4,998,249	17.4	3,501,595	12.6	4,650,545	12.7
諸 支 出 金	—	—	—	—	—	—
前 年 度 繰 上 充 用 金	—	—	—	—	—	—
合 計	28,737,733	100.0	27,755,478	100.0	36,565,665	100.0

(注)単位未満を四捨五入しているため、内訳の計と合計が一致しない場合がある。

(資料：財政課)

4. 一般会計性質別歳出決算額

区 分	平 成 27 年 度		平 成 28 年 度		平 成 29 年 度	
	決 算 額	構 成 比	決 算 額	構 成 比	決 算 額	構 成 比
	千円	%	千円	%	千円	%
人 件 費	4,668,512	16.2	4,337,018	15.6	4,272,103	11.7
物 件 費	3,536,685	12.3	3,323,893	12.0	3,347,595	9.2
維 持 補 修 費	146,332	0.5	113,056	0.4	155,108	0.4
扶 助 費	6,597,995	23.0	6,757,470	24.3	6,781,499	18.5
補 助 費 等	2,737,668	9.5	2,728,207	9.8	2,752,644	7.5
普 通 建 設 事 業 費	2,938,830	10.2	3,902,953	14.1	4,260,268	11.7
災 害 復 旧 事 業 費	—	—	—	—	2,469	0.0
公 債 費	4,997,917	17.4	3,501,442	12.6	4,635,268	12.7
積 立 金	518,146	1.8	410,523	1.5	7,073,170	19.3
投 資 及 び 出 資 金 ・ 貸 付 金	300,791	1.0	298,891	1.1	298,781	0.8
繰 出 金	2,294,857	8.0	2,382,025	8.6	2,986,760	8.2
前 年 度 繰 上 充 用 金	—	—	—	—	—	—
合 計	28,737,733	100.0	27,755,478	100.0	36,565,665	100.0

(注)単位未満を四捨五入しているため、内訳の計と合計が一致しない場合がある。

(資料：財政課)

5. 国民健康保険事業特別会計決算額

区 分	平 成 27 年 度		平 成 28 年 度		平 成 29 年 度		
	決 算 額	構 成 比	決 算 額	構 成 比	決 算 額	構 成 比	
	千円	%	千円	%	千円	%	
歳 入	国 民 健 康 保 険 料	1,964,637	17.8	1,954,171	17.7	1,828,997	16.5
	国 庫 支 出 金	1,921,358	17.4	1,959,048	17.8	2,027,851	18.3
	療 養 給 付 費 交 付 金	328,403	3.0	171,872	1.6	43,273	0.4
	前 期 高 齢 者 交 付 金	3,629,076	32.8	3,732,358	33.8	3,842,358	34.6
	府 支 出 金	423,179	3.8	431,196	3.9	440,983	4.0
	共 同 事 業 交 付 金	2,057,125	18.6	2,132,585	19.3	2,029,128	18.3
	財 産 収 入	139	0.0	33	0.0	21	0.0
	繰 入 金	614,967	5.6	629,987	5.7	671,508	6.1
	繰 越 金	98,832	0.9	3,115	0.0	187,220	1.7
	諸 収 入	12,541	0.1	21,002	0.2	18,962	0.2
	市 債	—	—	—	—	—	—
合 計	11,050,257	100.0	11,035,367	100.0	11,090,301	100.0	
歳 出	総 務 費	42,434	0.4	34,376	0.3	44,859	0.4
	保 険 給 付 費	7,114,011	64.4	7,078,254	65.2	6,856,884	63.4
	後 期 高 齢 者 支 援 金 等	1,179,935	10.7	1,132,130	10.4	1,132,108	10.5
	前 期 高 齢 者 納 付 金 等	820	0.0	828	0.0	4,080	0.0
	老 人 保 健 拠 出 金	39	0.0	31	0.0	20	0.0
	介 護 納 付 金	325,140	2.9	340,743	3.1	402,963	3.7
	共 同 事 業 拠 出 金	2,064,182	18.7	2,071,098	19.1	1,996,731	18.5
	保 健 事 業 費	150,297	1.4	144,139	1.3	142,607	1.3
	基 金 積 立 金	48,639	0.4	3,148	0.0	175,816	1.6
	公 債 費	40,820	0.4	6,620	0.1	6,620	0.1
	諸 支 出 金	80,825	0.7	36,780	0.3	48,508	0.4
前 年 度 繰 上 充 用 金	—	—	—	—	—	—	
合 計	11,047,142	100.0	10,848,147	100.0	10,811,196	100.0	

(注)単位未満を四捨五入しているため、内訳の計と合計が一致しない場合がある。

(資料：国保医療課)

6. 水道事業会計決算額

(税込み)

区 分		年 度		平 成 27 年 度		平 成 28 年 度		平 成 29 年 度		
		決 算 額	構 成 比	決 算 額	構 成 比	決 算 額	構 成 比			
		千円	%	千円	%	千円	%			
收 益 的	営 業 収 益	給 水 収 益	1,188,374	81.1	1,182,416	80.4	1,168,297	79.6		
		手 数 料	8,760	0.6	8,586	0.6	8,823	0.6		
		加 入 金	57,010	3.9	67,591	4.6	63,386	4.3		
		そ の 他 収 入	11,383	0.8	11,232	0.8	24,787	1.7		
収 入	営 業 外 収 益	一 般 会 計 繰 入 金	—	—	—	—	—	—		
		そ の 他 収 入	199,646	13.6	200,177	13.6	202,465	13.8		
	特 別 利 益	126	0.0	409	0.0	141	0.0			
	合 計	1,465,299	100.0	1,470,411	100.0	1,467,899	100.0			
収 益 的	営 業 費 用	原 浄 水 費	417,616	30.9	422,981	32.2	432,055	32.9		
		配 給 水 費	158,234	11.7	139,896	10.7	131,982	10.0		
		業 務 費	55,098	4.1	52,463	4.0	57,830	4.4		
		総 係 費	74,693	5.5	117,606	9.0	128,857	9.8		
		減 価 償 却 費 等	423,276	31.4	485,026	37.0	452,974	34.5		
		そ の 他	—	—	—	—	—	—		
支 出	営 業 外 費 用	支 払 利 息	90,298	6.7	86,717	6.6	84,160	6.4		
		そ の 他	40,123	3.0	5,756	0.4	26,312	2.0		
	特 別 損 失	90,182	6.7	2,130	0.2	456	0.0			
	合 計	1,349,520	100.0	1,312,575	100.0	1,314,626	100.0			
資 本 的	収 入	企 業 債	155,400	60.5	262,200	58.1	24,300	9.0		
		他 会 計 長 期 借 入 金	—	—	—	—	—	—		
		補 助 金	—	—	—	—	—	—		
		工 事 負 担 金	25,472	9.9	31,771	7.0	29,844	11.0		
		そ の 他	76,000	29.6	157,438	34.9	216,000	80.0		
		合 計	256,872	100.0	451,409	100.0	270,144	100.0		
資 本 的	建 設 改 良 費	拡 張 事 業 費	192,397	35.5	275,205	52.4	37,544	10.6		
		そ の 他	69,521	12.8	54,057	10.3	74,328	21.0		
	企 業 債 等 償 還 金	179,440	33.1	196,401	37.4	241,915	68.4			
	投 資	100,000	18.4	—	—	—	—			
	そ の 他	873	0.2	—	—	—	—			
合 計	542,231	100.0	525,663	100.0	353,787	100.0				

(注)単位未満を四捨五入しているため、内訳の計と合計が一致しない場合がある。

(資料：上下水道部)

7. 公共下水道事業会計決算額

(税込み)

区 分		年 度		平 成 27 年 度		平 成 28 年 度		平 成 29 年 度	
		決 算 額	構 成 比	決 算 額	構 成 比	決 算 額	構 成 比		
収 益 的 収 入	営 業 収 益	下水道使用料	千円 1,352,094	% 64.9	千円 1,351,323	% 64.9	千円 1,349,245	% 64.9	
		手 数 料	1,664	0.1	1,347	0.1	1,306	0.1	
		その他収入	—	—	—	—	—	—	
	営 業 外 収 益	他会計補助金	328,702	15.8	314,437	15.1	373,825	18.0	
		その他収入	399,324	19.2	414,263	19.9	355,481	17.1	
特 別 利 益	60	0.0	268	0.0	314	0.0			
合 計	2,081,844	100.0	2,081,638	100.0	2,080,171	100.0			
収 益 的 支 出	営 業 費 用	管 ぎ よ 費	25,109	1.3	11,571	0.6	20,781	1.1	
		普及啓発費	17,249	0.9	825	0.0	70	0.0	
		流域下水道費	467,630	23.5	458,756	23.7	425,842	22.8	
		業 務 費	29,787	1.5	32,855	1.7	37,964	2.0	
		総 係 費	30,385	1.5	54,609	2.8	58,826	3.1	
		減価償却費等	873,721	43.9	865,327	44.8	864,100	46.3	
		そ の 他	—	—	—	—	—	—	
	営 業 外 費 用	支 払 利 息	478,679	24.1	444,927	23.0	407,205	21.8	
		そ の 他	57,526	2.9	60,410	3.1	52,275	2.8	
	特 別 損 失	8,604	0.4	3,709	0.2	450	0.0		
合 計	1,988,690	100.0	1,932,989	100.0	1,867,513	100.0			
資 本 的 収 入	企 業 債	1,187,900	75.0	932,300	76.0	1,365,200	82.2		
	他 会 計 補 助 金	271,298	17.1	285,563	23.3	226,175	13.6		
	国 庫 補 助 金	12,000	0.8	—	—	60,000	3.6		
	負 担 金	3,400	0.2	3,200	0.3	2,200	0.1		
	他 会 計 長 期 借 入 金	100,000	6.3	—	—	—	—		
	そ の 他	9,050	0.6	6,000	0.5	6,250	0.4		
合 計	1,583,648	100.0	1,227,063	100.0	1,659,825	100.0			
資 本 的 支 出	建 設 改 良 費	管ぎよ布設費	66,445	3.2	14,994	0.7	146,958	5.4	
		流域下水道費	10,593	0.5	29,330	1.4	32,013	1.2	
		そ の 他	8,917	0.4	7,132	0.3	—	—	
	企 業 債 等 償 還 金	1,982,667	95.4	2,069,455	97.3	2,538,773	93.2		
	投 資	—	—	—	—	—	—		
	そ の 他	9,050	0.4	6,000	0.3	6,250	0.2		
合 計	2,077,672	100.0	2,126,911	100.0	2,723,994	100.0			

(注)単位未満を四捨五入しているため、内訳の計と合計が一致しない場合がある。

(資料：上下水道部)

平成20年度から企業会計へ移行。

8. 寺田財産区特別会計決算額

区 分		平 成 27 年 度		平 成 28 年 度		平 成 29 年 度	
		決 算 額	構 成 比	決 算 額	構 成 比	決 算 額	構 成 比
歳 入	使 用 料 及 び 手 数 料	2	0.0	4	0.0	2	0.0
	財 産 収 入	23,312	61.5	24,994	60.9	24,642	54.8
	繰 入 金	7,574	20.0	8,035	19.6	12,764	28.4
	繰 越 金	3,813	10.1	4,291	10.5	4,343	9.7
	諸 収 入	3,188	8.4	3,728	9.1	3,233	7.2
	合 計	37,890	100.0	41,052	100.0	44,984	100.0
歳 出	総 務 費	33,599	100.0	36,708	100.0	41,093	100.0
	合 計	33,599	100.0	36,708	100.0	41,093	100.0

(注)単位未満を四捨五入しているため、内訳の計と合計が一致しない場合がある。

(資料：総務情報管理課)

9. 後期高齢者医療特別会計決算額

区 分		平 成 27 年 度		平 成 28 年 度		平 成 29 年 度	
		決 算 額	構 成 比	決 算 額	構 成 比	決 算 額	構 成 比
歳 入	後 期 高 齢 者 医 療 保 険 料	776,090	81.9	868,442	82.6	932,789	82.3
	使 用 料 及 び 手 数 料	59	0.0	68	0.0	71	0.0
	繰 入 金	149,221	15.7	160,765	15.3	173,387	15.3
	繰 越 金	21,190	2.2	20,852	2.0	25,951	2.3
	諸 収 入	948	0.1	940	0.1	1,584	0.1
	合 計	947,508	100.0	1,051,067	100.0	1,133,782	100.0
歳 出	総 務 費	725	0.1	736	0.1	831	0.1
	後 期 高 齢 者 医 療 広 域 連 合 納 付 金	925,090	99.8	1,023,564	99.8	1,104,189	99.8
	諸 支 出 金	841	0.1	816	0.1	1,321	0.1
	予 備 費	—	—	—	—	—	—
	合 計	926,656	100.0	1,025,116	100.0	1,106,341	100.0

(注)単位未満を四捨五入しているため、内訳の計と合計が一致しない場合がある。

(資料：国保医療課)

10. 市税状況

区 分	年 度				
	平 成 25 年 度	平 成 26 年 度	平 成 27 年 度	平 成 28 年 度	平 成 29 年 度
市 民 税	4,067,477	4,078,158	4,056,490	4,030,599	3,980,358
固 定 資 産 税	3,373,982	3,422,603	3,357,977	3,401,772	3,493,424
軽 自 動 車 税	107,469	110,037	112,228	135,081	141,392
市 た ば こ 税	531,108	517,516	547,712	548,879	461,561
特 別 土 地 保 有 税	—	—	—	—	81,551
山 砂 利 採 取 税	16,689	16,058	14,942	2,413	—
都 市 計 画 税	590,028	593,517	586,340	594,143	606,617
合 計	8,686,753	8,737,889	8,675,689	8,712,887	8,764,903

(資料：税務課)

1 1. 市税収納率

区 分	年 度	平成25年度	平成26年度	平成27年度	平成28年度	平成29年度
		%	%	%	%	%
現 年 課 税 分		98.7	98.8	98.8	99.0	99.1
滞 納 繰 越 分		24.0	25.5	26.0	29.9	45.3
計		94.9	95.2	95.5	96.1	96.7

(資料：税務課)

1 2. 納税義務者状況（個人の市民税）

(各年6月30日現在)

区 分	年	平成26年	平成27年	平成28年	平成29年	平成30年
		人	人	人	人	人
普 通 徴 収		10,665	9,894	9,570	8,842	7,752
特 別 徴 収		26,458	26,651	27,033	27,726	29,181
計		37,123	36,545	36,603	36,568	36,933

(資料：税務課)

1 3. 納税義務者状況（固定資産税）

(各年6月30日現在)

区 分	年	平成26年	平成27年	平成28年	平成29年	平成30年
		人	人	人	人	人
土 地		27,646	27,729	27,776	27,842	27,917
家 屋		27,037	27,118	27,182	27,249	27,288
償 却 資 産		1,266	1,421	1,463	1,493	1,545

(資料：税務課)

第13章 行政・議会・選挙

1. 歴代市(町)長・副市長(助役)

(平成30年12月末現在)

歴 順	市(町)長名	就任年月日	退任年月日	副市長(助役)名	就任年月日	退任年月日
初 代	西村義一	昭和26. 5. 3	昭和30. 4. 13	島 利 一	昭和26. 6. 11	昭和30. 1. 21
2 代	池垣末次	〃 30. 4. 30	〃 34. 4. 29	大西常孝	〃 30. 5. 26	〃 34. 5. 25
3 代	池垣末次	〃 34. 4. 30	〃 38. 4. 1	堀士平治	〃 34. 5. 26	〃 38. 5. 25
4 代	中川重夫	〃 38. 4. 30	〃 42. 4. 29	小出平三	〃 38. 5. 27	〃 42. 5. 26
5 代	島 利 一	〃 42. 4. 30	〃 46. 4. 29	木梨宗一	〃 42. 6. 8	〃 46. 6. 7
6 代 (市制初代)	島 利 一	〃 46. 4. 30	〃 50. 4. 29	木梨宗一	〃 46. 6. 8	〃 50. 6. 7
2 代	島 利 一	〃 50. 4. 30	〃 52. 8. 31	西山正英	〃 50. 7. 21	〃 52. 8. 30
3 代	今道仙次	〃 52. 9. 25	〃 56. 9. 24	塩見悦夫	〃 53. 3. 7	〃 57. 3. 6
4 代	今道仙次	〃 56. 9. 25	〃 60. 9. 24	遠藤友彦	〃 57. 7. 10	〃 58. 8. 31
				岩崎久雄	〃 57. 7. 10	〃 61. 7. 9
				吉野 鴻	〃 58.10. 1	〃 62. 2. 26
5 代	今道仙次	〃 60. 9. 25	平成元. 9. 24	岩崎久雄	〃 61. 7. 10	平成2. 7. 9
				山岡 誠	〃 62. 4. 1	〃 3. 3. 31
6 代	今道仙次	平成元. 9. 25	〃 5. 9. 24	大野木敏夫	平成2. 9. 29	〃 6. 9. 28
				山岡 誠	〃 3. 4. 1	〃 7. 3. 31
7 代	今道仙次	〃 5. 9. 25	〃 9. 9. 24	大野木敏夫	〃 6. 9. 29	〃 9. 9. 30
				山岡 誠	〃 7. 4. 1	〃 9. 9. 30
8 代	大西 忠	〃 9. 9. 25	〃 13. 9. 24			
9 代	橋本昭男	〃 13. 9. 25	〃 17. 9. 24	栗栖俊次	〃 13.12.28	〃 17.12.27
				高橋正典	〃 14. 7. 1	〃 18. 6. 30
10 代	橋本昭男	〃 17. 9. 25	〃 21. 9. 24	栗栖俊次	〃 17.12.28	〃 21.12.27
11 代	橋本昭男	〃 21. 9. 25	〃 25. 9. 24	栗栖俊次	〃 21.12.28	〃 25. 9. 15
				出野一成	〃 23. 7. 1	〃 27. 6. 30
12 代	奥田敏晴	〃 25. 9. 25	〃 29. 9. 24	有川利彦	〃 26. 4. 1	〃 29. 1. 20
				今西仲雄	〃 27. 7. 1	現 職
				本城秋男	〃 29. 4. 1	現 職
13 代	奥田敏晴	〃 29. 9. 25	現 職			

(資料：秘書広報課)

2. 歴代議長・副議長

(平成30年11月1日現在)

歴 順	議 長 名	就任年月日	退任年月日	副 議 長 名	就任年月日	退 任 年 月 日
初 代	園田 松太郎	昭和26. 5. 21	昭和30. 5. 2	北 沢 利 雄	昭和26. 5. 21	昭和30. 5. 2
2 代	中 川 重 夫	〃 30. 5. 11	〃 34. 5. 2	森 沢 弘	〃 30. 5. 11	〃 34. 5. 2
3 代	完岡 市加二	〃 34. 5. 11	〃 38. 5. 2	畑中 和三郎	〃 34. 5. 11	〃 38. 5. 2
4 代	西 野 鈇 策	〃 38. 5. 13	〃 42. 5. 2	中 坊 常 吉	〃 38. 5. 13	〃 42. 5. 2
5 代	久 保 豊 武	〃 42. 5. 11	〃 42. 9. 28	臼 井 元 次	〃 42. 5. 11	〃 42. 9. 28
6 代	臼 井 元 次	〃 42. 9. 28	〃 46. 5. 2	柏 木 健 一	〃 42. 9. 28	〃 46. 5. 2
7 代 (市制初代)	臼 井 元 次	〃 46. 5. 11	〃 50. 5. 2	来 田 修	〃 46. 5. 11	〃 50. 5. 2
2 代	内 田 茂	〃 50. 5. 13	〃 54. 5. 2	藤 川 竹 夫	〃 50. 5. 13	〃 54. 5. 2
3 代	湯 田 実 光	〃 54. 5. 15	〃 56. 5. 13	岡 井 勇	〃 54. 5. 15	〃 56. 5. 13
4 代	岡 井 勇	〃 56. 5. 13	〃 58. 5. 2	飛 弾 公 弘	〃 56. 5. 13	〃 58. 5. 2
5 代	小 西 勇	〃 58. 5. 17	〃 60. 5. 22	田 島 繁 雄	〃 58. 5. 17	〃 60. 5. 22
6 代	飛 弾 公 弘	〃 60. 5. 22	〃 62. 5. 2	藪 内 一	〃 60. 5. 22	〃 62. 5. 2
7 代	原 田 耕 作	〃 62. 5. 15	平成元. 5. 17	山 崎 稔	〃 62. 5. 15	平成元. 5. 17
8 代	山本宇三次郎	平成元. 5. 17	〃 3. 5. 2	南 村 竹 夫	平成元. 5. 17	〃 3. 5. 2
9 代	鈴 木 規 之	〃 3. 5. 16	〃 5. 5. 17	熊 走 智 彦	〃 3. 5. 16	〃 5. 5. 17
10 代	南 村 竹 夫	〃 5. 5. 17	〃 6. 9. 8	中 村 千 代 和	〃 5. 5. 17	〃 6. 9. 8
11 代	中 村 千 代 和	〃 6. 9. 8	〃 7. 5. 2	石 田 実	〃 6. 9. 8	〃 7. 5. 2
12 代	石 田 実	〃 7. 5. 17	〃 9. 5. 23	可 畑 博 直	〃 7. 5. 17	〃 9. 5. 23
13 代	山 崎 稔	〃 9. 5. 23	〃 11. 5. 2	西 村 満	〃 9. 5. 23	〃 11. 5. 2
14 代	妹 尾 茂 治	〃 11. 5. 18	〃 13. 5. 21	北 尾 茂	〃 11. 5. 18	〃 13. 5. 21
15 代	梅 原 一 六	〃 13. 5. 21	〃 15. 5. 2	八 島 フジエ	〃 13. 5. 21	〃 15. 5. 2
16 代	八 島 フジエ	〃 15. 5. 20	〃 17. 5. 20	宇 治 タカ子	〃 15. 5. 20	〃 17. 5. 20
17 代	野 村 修 三	〃 17. 5. 20	〃 19. 5. 2	千 古 勇	〃 17. 5. 20	〃 19. 5. 2
18 代	宮 園 昌 美	〃 19. 5. 16	〃 23. 5. 2	大 西 吉 文	〃 19. 5. 16	〃 23. 5. 2
19 代	畑 中 完 仁	〃 23. 5. 17	〃 25. 5. 17	飯 田 薫	〃 23. 5. 17	〃 25. 5. 17
20 代	藤 城 光 雄	〃 25. 5. 17	〃 27. 5. 2	太 田 健 司	〃 25. 5. 17	〃 27. 5. 2
21 代	相 原 佳 代 子	〃 27. 5. 20	〃 29. 5. 23	土 居 一 豊	〃 27. 5. 20	〃 29. 5. 23
22 代	増 田 貴	〃 29. 5. 23	現 職	村 田 圭 一 郎	〃 29. 5. 23	〃 30. 8. 31
23 代				一 瀬 裕 子	〃 30. 9. 6	現 職

(資料：議会事務局)

3. 会派別議員数

(平成30年11月1日現在)

会 派 別	市 民 ネット 城 陽	4 (1) 人
	公 明 党 議 員 団	4 (2)
	日 本 共 産 党 議 員 団	4 (2)
	自 民 党 議 員 団	4 (1)
	城 陽 絆 の 会	2
	会 派 を 構 成 し な い 議 員	1

(注) () 内は、女性議員で再掲。

(資料：議会事務局)

4. 委員会構成

(平成30年11月1日現在)

区 分		委 員 数
常 任 委 員 会	総 務	10 人
	福 祉	10
	建 設	9
	文 教	9
議 会 運 営 委 員 会		5

(資料：議会事務局)

5. 議会の開催及び審議状況

(各年12月末現在)

区 分 年 次	条 例 定 数	現 員 数	本会議		議 案											請 願 ・ 陳 情					
			日 数	臨 時 会	提 出 件 数			議 決 の 状 況								受 理 件 数	議 決 の 状 況				
					定 例 会	市 長 提 出	議 員 提 出	計	原 案 可 決	修 正 可 決	否 決	同 意	認 定	承 認	撤 回		継 続	採 択	趣 旨 採 択	不 採 択	継 続
平 成 25 年	20 (30)	19	24 (4)	1 (1)	85	9	94	68	—	1	9	13	3	—	—	7	4	—	3	—	—
平 成 26 年	20 (30)	18	24 (4)	—	73	7	80	58	—	—	7	12	3	—	—	5	1	1	3	—	—
平 成 27 年	20 (30)	20	24 (4)	1 (1)	87	13	100	78	—	4	7	9	2	—	—	2	1	—	1	—	—
平 成 28 年	20 (30)	20	24 (4)	—	87	8	95	67	—	2	7	13	5	—	1	4	2	—	1	1	—
平 成 29 年	20 (30)	20	24 (4)	1 (1)	78	6	84	49	—	4	12	14	6	—	—	13	2	—	11(1)	—	—
																7	5	1	1(1)	—	—

(注) 定数の () 内は、旧法定数。本会議の () 内は、回数。

請願・陳情の上段が請願、下段が陳情である。() 内は、前年の受理(継続審査)分。

(資料：議会事務局)

6. 選挙実施状況

(平成30年9月末現在)

執行年月日	区分	選挙の種類	当日の有権者	投票者	投票率
			人	人	%
平成 8. 10. 20		第41回衆議院議員総選挙	65,794	38,464	58.46
" 9. 9. 7		市長選挙	65,625	36,044	54.92
" 10. 4. 12		知事選挙	65,748	27,383	41.65
" 10. 7. 12		第18回参議院議員通常選挙	66,918	38,182	57.06
" 11. 4. 11		府議会議員選挙	66,188	33,067	49.96
" 11. 4. 25		市議会議員選挙	66,117	38,707	58.54
" 12. 6. 25		第42回衆議院議員総選挙	67,738	40,993	60.52
" 13. 7. 29		第19回参議院議員通常選挙	68,177	39,213	57.52
" 13. 9. 9		市長選挙	67,168	32,589	48.52
" 13. 9. 9		市議会議員補欠選挙	67,168	32,569	48.49
" 14. 4. 7		知事選挙	66,829	32,041	47.94
" 15. 4. 13		府議会議員選挙	66,908	29,086	43.47
" 15. 4. 27		市議会議員選挙	66,962	36,835	55.01
" 15. 11. 9		第43回衆議院議員総選挙	67,937	39,562	58.23
" 16. 7. 11		第20回参議院議員通常選挙	67,940	37,593	55.33
" 17. 9. 11		第44回衆議院議員総選挙	67,393	46,403	68.85
" 17. 9. 11		市長選挙	66,715	45,981	68.92
" 17. 9. 11		市議会議員補欠選挙	66,715	45,947	68.87
" 18. 4. 9		知事選挙	66,353	24,968	37.63
" 19. 4. 8		府議会議員選挙	66,304	29,746	44.86
" 19. 4. 22		市議会議員選挙	66,162	34,259	51.78
" 19. 7. 29		第21回参議院議員通常選挙	67,085	38,259	57.03
" 21. 8. 30		第45回衆議院議員総選挙	66,685	46,798	70.18
" 21. 8. 30		市長選挙	66,254	46,163	69.68
" 21. 8. 30		市議会議員補欠選挙	66,254	46,153	69.66
" 22. 4. 11		知事選挙	65,919	26,452	40.13
" 22. 7. 11		第22回参議院議員通常選挙	66,637	36,484	54.75
" 23. 4. 10		府議会議員選挙	65,516	26,558	40.54
" 23. 4. 24		市議会議員選挙	65,392	32,757	50.09
" 24. 12. 16		第46回衆議院議員総選挙	65,624	38,902	59.28
" 25. 7. 21		第23回参議院議員通常選挙	65,682	34,441	52.44
" 25. 9. 8		市長選挙	64,866	30,129	46.45
" 26. 4. 6		知事選挙	64,602	22,121	34.24
" 26. 4. 6		府議会議員補欠選挙	64,598	21,884	33.88
" 26. 12. 14		第47回衆議院議員総選挙	65,101	33,648	51.69
" 27. 4. 12		府議会議員選挙	64,177	24,928	38.84
" 27. 4. 26		市議会議員選挙	64,080	32,322	50.44
" 28. 7. 10		第24回参議院議員通常選挙	66,008	35,206	53.34
" 29. 9. 10		市長選挙	64,848	24,332	37.52
" 29. 10. 22		第48回衆議院議員総選挙	65,418	33,318	50.93
" 30. 4. 8		知事選挙	64,189	21,741	33.87

(資料：選挙管理委員会事務局)

7. 永久選挙人名簿登録者数

(各年9月2日現在)

投票所別	年次	平成28年			平成29年			平成30年		
		男	女	総数	男	女	総数	男	女	総数
1.	久津川小学校	1,610	1,796	3,406	1,587	1,796	3,383	1,605	1,813	3,418
2.	上津屋公会堂	184	193	377	177	194	371	177	191	368
3.	福祉センター	1,577	1,663	3,240	1,564	1,651	3,215	1,559	1,647	3,206
4.	今池コミュニティセンター	1,481	1,469	2,950	1,489	1,485	2,974	1,488	1,495	2,983
5.	富野小学校	1,481	1,549	3,030	1,480	1,554	3,034	1,454	1,550	3,004
6.	西富野公会堂	1,081	1,209	2,290	1,069	1,196	2,265	1,055	1,179	2,234
7.	青谷小学校	2,142	2,331	4,473	2,119	2,336	4,455	2,097	2,319	4,416
8.	城陽団地集会所	1,913	2,171	4,084	1,929	2,181	4,110	1,924	2,203	4,127
9.	佐伯幼稚園	899	945	1,844	880	928	1,808	872	922	1,794
10.	久世西公会堂	1,466	1,564	3,030	1,465	1,554	3,019	1,512	1,605	3,117
11.	城陽中学校	1,900	2,173	4,073	1,879	2,174	4,053	1,880	2,180	4,060
12.	陽幸苑	1,277	1,422	2,699	1,246	1,374	2,620	1,219	1,359	2,578
13.	久世小学校	1,607	1,786	3,393	1,600	1,772	3,372	1,590	1,753	3,343
14.	久津川公民館	1,594	1,775	3,369	1,604	1,801	3,405	1,583	1,775	3,358
15.	深谷小学校	2,078	2,268	4,346	2,065	2,248	4,313	2,010	2,203	4,213
16.	北部コミュニティセンター	1,175	1,242	2,417	1,150	1,234	2,384	1,132	1,220	2,352
17.	南部コミュニティセンター	1,285	1,388	2,673	1,248	1,368	2,616	1,231	1,366	2,597
18.	寺田小学校	887	941	1,828	864	939	1,803	775	843	1,618
19.	城陽高等学校	2,063	2,168	4,231	2,066	2,192	4,258	2,071	2,198	4,269
20.	寺田南小学校	610	661	1,271	607	667	1,274	601	663	1,264
21.	あけぼの集会所	1,172	1,367	2,539	1,159	1,363	2,522	1,157	1,364	2,521
22.	水主公会堂	698	794	1,492	696	787	1,483	675	770	1,445
23.	長池公会堂	1,368	1,426	2,794	1,367	1,416	2,783	1,353	1,394	2,747
合計		31,548	34,301	65,849	31,310	34,210	65,520	31,020	34,012	65,032

(注)平成28年参議院選挙より旧8投票区の南京都病院は7投票区の青谷小学校に統廃合

(資料：選挙管理委員会事務局)

8. 職種別市職員数

(各年4月1日現在)

年次	区分	男	女	総数	内 訳				特別職
					事務職	技術職	技能労務職	消防職	
平成27年		345	118	463	247	122	9	85	4
平成28年		340	120	460	254	116	8	82	4
平成29年		340	126	466	250	126	8	82	4
平成30年		347	133	480	264	124	7	85	4
	市長部局	200	116	316	210	101	5	-	3
	議会事務局	5	1	6	6	-	-	-	-
	選挙管理委員会事務局	2	-	2	2	-	-	-	-
	監査委員事務局	2	1	3	3	-	-	-	-
	公平委員会事務局	(2)	(1)	(3)	(3)	-	-	-	-
	農業委員会事務局	1	1	2	1	1	-	-	-
	教育委員会事務局	26	12	38	31	5	2	-	1
	公営企業	25	2	27	10	17	-	-	-
	消防本部	86	-	86	1	-	-	85	-

(注)教育長については、「地方公務員法」上平成24年～平成27年12月25日までは一般職であったが、職務性格により特別職に含めている。

(資料：人事課)

()内は、監査委員事務局と併任。

付 録

1. 行政組織図

平成30年4月1日現在

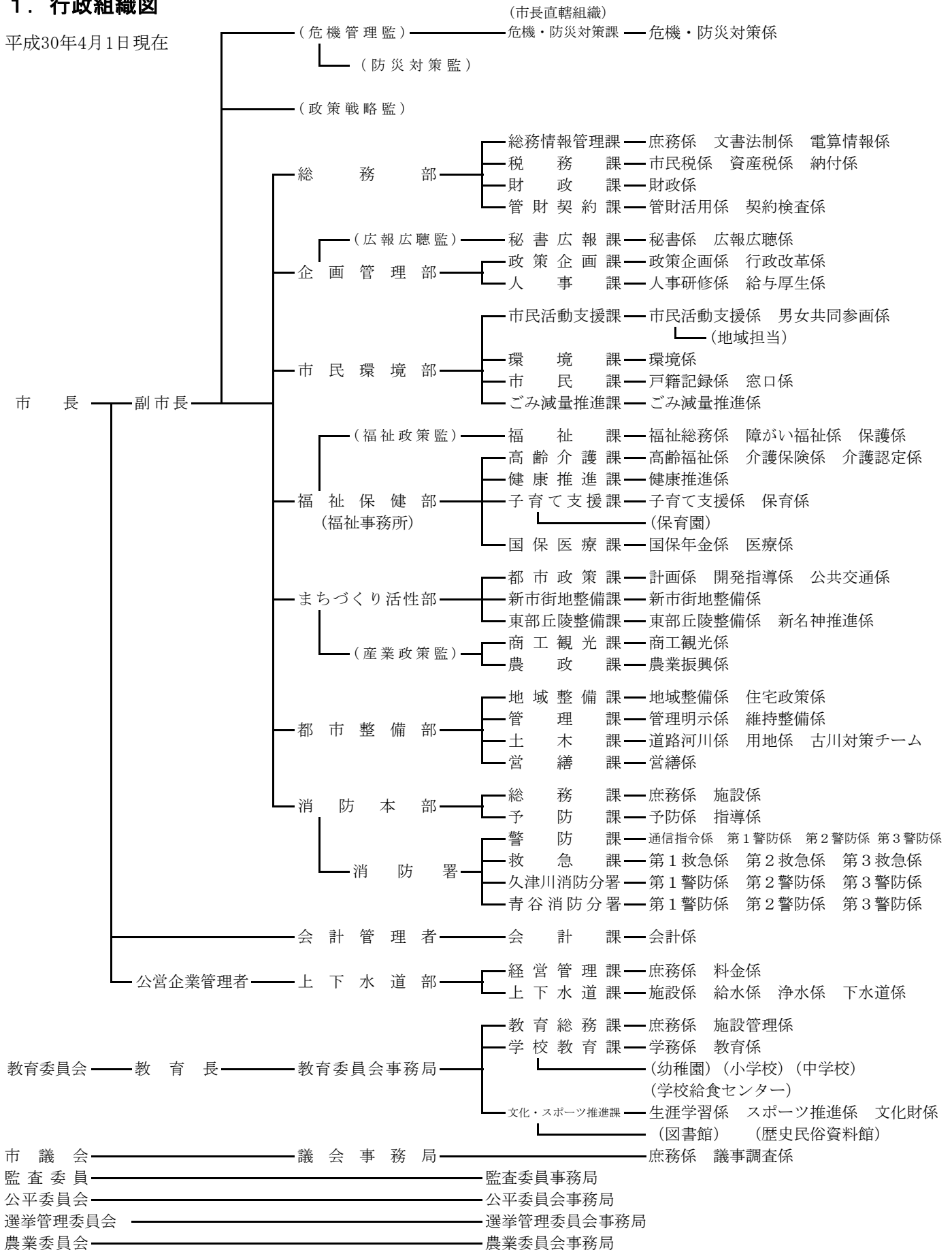

(9部1署43課81係)

※ () 内は職名、施設など

2. 市のあゆみ

年月	史	実	年月	史	実
昭和			30. 10		国勢調査実施(人口 13,977 人)
26. 4		久世郡久津川村・寺田村・富野荘村・綴喜郡青谷村の4ヵ村が合併し、久世郡城陽町となる。(1日)	12		高校生奨学資金制度設置(26日)
5		第1回町長選挙。西村義一氏当選(3日)	31. 5		中学校組合を解散し、町単独の城陽中学校開校(7日)
7		「7月豪雨」(ケート台風)により田畑冠水420町歩、農作物損害372万円、その他護岸・水路・林道決壊などの甚大な被害を受ける。(2日～13日)	6		財政再建団体の指定を受け、2,600万円の再建債借入(1日)
8		町広報紙「城陽」創刊号発行(15日)	10		第1回町民運動会、城陽中学校グラウンドにて開催(21日)
9		寺田小学校増改築工事竣工式(27日)	11		旧村単位の農業委員会を統合して、城陽町農業委員会発足(1日)
27. 3		旧村単位の消防団が統合され、城陽町消防団条例が公布される。(4日)	32. 6		「新農村建設」の指定を受ける。
4		私立清仁保育園開園。	8		城陽中学校本館北校舎竣工式(28日)
7		地震発生。全壊1戸、半壊13戸、久世中北校舎使用不能、地すべりの為水田4反埋没、畑2町5反崩壊又は流出、男子中学生1名のショック死の被害あり。(18日)	10		私立青谷聖家族幼稚園開園
28. 8		「南山城水害」で大被害発生。住宅流出2、半壊1、床上浸水70、床下浸水486、田畑流出埋没19町歩、冠水134町歩、道路決壊11ヵ所、堤防決壊12ヵ所(14日)	12		寺田農協、有線放送電話業務開始
8		富野小学校校舎新築落成(22日)	33. 1		米軍長池演習場、日本国に正式返還(31日)
9		鴻の巣保育園開園(1日)	5		平川指月に久津川保育園開園(現久津川小学校グラウンド内)(5日)
9		「台風13号」による南山城大風水害の大被害発生。住宅半壊35、床上浸水200、床下浸水1,300、道路決壊60ヵ所、堤防決壊13ヵ所、橋梁流出17、田畑冠水401町歩、畑冠水19町歩、被害総計6億1千万円(24日・25日)	7		国鉄奈良線城陽駅開設(11日)
29. 3		自治省より合併モデル町に選定(11日)	9		第1回産業祭開催(15日)
5		奈良線ディーゼルカー開通、1日15往復(1日)	11		青谷小学校校舎増築竣工式(26日)
11		町役場竣工式、鉄筋2階建1,700万円(3日)	34. 2		「城陽町歌」公表(15日)
12		長谷川堰堤竣工式(15日)	3		新農村建設事業の一つとして町立青年研修所設立(現富野公民館)(26日)
30. 4		富野幼稚園開園(1日)	4		久津川公民館竣工、青谷公民館開設(1日)
4		第2回町長選挙、池垣末次氏当選(30日)	4		第3回町長選挙。池垣末次氏無投票再選(30日)
6		最初の町営住宅20戸完成(7日)	5		青谷小学校、養護学級開設(1日)
			5		寺田小学校、養護学級開設(23日)
			9		「伊勢湾台風」により木津川大增水、水主～西富野間堤防漏水20ヵ所に及ぶ。(26日・27日)
			35. 1		奈良電気鉄道、青谷橋～梅溪橋間バス営業開始(7日)
			6		城陽中学校体育館竣工式(29日)
			10		国勢調査実施(人口14,690人)
			11		城陽町商工会創立総会(10日)
			36. 4		国民健康保険事業開始(1日)

年月	史	実	年月	史	実
36.6	城陽中学校本館南校舎竣工式(10日)		41.4	「住民相談」開始	
7~9	府教委、西山古墳群(下大谷)調査		42.3	学校給食センター竣工(31日)	
9	「第2室戸台風」により大被害発生。死者1、負傷34、住宅全壊95、半壊563、非住家損壊529、水稻被害率98%、果樹被害率60~80%、農業関係被害16,500万円、町内各小中学校大破以下の被害		4	第5回町長選挙、島利一氏当選(28日)	
37.7	城南衛生管理組合発足		6	小中学校で完全給食実施(1日)	
8	城陽団地水道工事起工式(8日)		9	「城陽町山砂利公害絶滅町民会議」を結成	
12	城陽団地への入居開始、人口急増の発端となる。この年、財政再建終了、島ノ宮団地の住宅地造成始まる。		10	参議院調査団、城陽町砂利採取公害現地調査(19日)	
38.3	富野小学校校舎増築完成(31日)		11	「国鉄奈良線複線電化促進協議会」結成	
4	第4回町長選挙、中川重夫氏当選(30日)		43.3	城陽電報電話局開局、ダイヤル即時通話可能となる(24日)	
6	寺田小学校北校舎完成(30日)		3	淀川、木津川水防事務組合発足(宇治市・京都市・城陽町・久御山町・八幡町)(15日)	
10	奈良電気鉄道が近畿日本鉄道株式会社に合併(1日)		4	城陽町消防本部設置(10月1日、消防署発足)(1日)	
39.4	山城大橋竣工(14日)		4	城陽町水道第1次拡張事業認可	
4	町内各小学校でミルク給食実施		5	砂利採取法改正(届出制を知事の認可制に)(23日)	
10	山砂利採取規制方針がつくられ、違反者に厳罰で臨むことになる。		8	城南衛生管理組合のゴミ焼却場が長谷山に完成し操業開始。半月に1回のゴミ収集は週1回となる。(1日)	
11	第1回城陽町文化祭開催(3日)		8	城陽中学校に公認グラウンド完成(20日)	
12	府営天ヶ瀬上水道よりの給水による上水道の給水開始		11	山砂利採取税の新設認可(6日)	
12	宇治市ほか4町(城陽・久御山・八幡・宇治田原)城南衛生管理組合し尿処理事業開始 この年、梶塚古墳発掘調査される。 この年より城陽団地をモデル地区として塵芥収集を実施する。		12	久津川・寺田・富野荘・青谷各農協が合併して、城陽町農業協同組合となる。(1日)	
40.4	近畿圏整備法による整備区域としての指定を受ける		44.3	「城陽町史」第1巻発行(30日)	
4	城陽中学校に障害児学級を設置(8日)		4	青谷保育園開園(14日)	
5	島ノ宮自治会、富野公民館において本町最初の自衛消防団(約30名)を結成(9日)		4	久世小学校開校	
10	国勢調査実施(人口20,038人) この年、久津川、大洲以西に造成宅地急速に増加 この年、正道官衙遺跡発見される。		4	寺田・久津川学童保育所開設	
			4	母子保健推進員制度発足	
			4	消防署で救急業務開始	
			4	中小企業者のためのかけこみ融資制度を新設	
			9	久世学童保育所開設	
			45.4	寺田児童館(学童保育所併設)開館(1日)	
			4	し尿くみとり制度が許可制から委託制になる(1日)	
			4	久世保育園開園(3日)	
			4	ホームヘルパー制度実施	
			5	城陽町低区配水池完成(3,000m ³)	

年月	史	実	年月	史	実
45.10		国勢調査実施（人口 35,658 人）	48.5		財団法人青少年野外活動総合センター開設（30 日）
46.1		久世児童館開館	5		私立今池幼稚園開園
3		昼間里親制度実施	7		70 歳以上の老人医療費無料化開始
4		久津川児童館開館（1 日）	7		あき地除草条例施行（1 日）
4		城陽町高区配水池完成（2,000 m ³ ）（20 日）	10~11		下大谷古墳群調査
4		第 6 回町長選挙、島利一氏無投票で再選（25 日）			この年度、正道池全面改修完了
4		乳幼児健康診査を開始	49.3		環境衛生センター完成（30 日）（6/10 開設）
5		役場庁舎増築（鉄筋 4 階建・一部 5 階）	4		西城陽中学校開校。古川小学校開校。深谷幼稚園開園。国保助産費 20,000 円に改正。交通指導員設置（1 日）
5		消防庁舎新築（鉄筋 3 階建）完成			
10		福祉センター開館（1 日）	7		城陽市民プール（南市民プール）開設（25 日）
10		第 2 給食センター着工（昭和 47 年 4 月竣工）	7~12		市教委、平川廃寺第 5 次発掘調査
12		新都市計画法にもとづく市街化、市街化調整、保全の区域決定（線引）される。（28 日）	8		木津川運動公園用として河川敷利用許可受理（14 日）
47.3		水道第 1 次拡張工事完了。同第 2 次拡張事業認可（計画目標年次昭和 57 年度 給水人口 91,000 人）（31 日）			木津川運動公園整備着手
4		府立城陽高等学校開校（10 日）	8		久津川公民館開館
4		今池小学校開校。富野小学校に障害児学級開設	9		「正道官衙遺跡」文化庁史跡指定（12 日）
5		市制施行（府下 8 番目、人口 44,123 人）	9		富野・今池小学校学童保育所開設
5		福祉事務所設置。消防分団を 6 分団制に改革（3 日）			この年度より、障害幼児母子教室開設
5~7		市教委、芝ヶ原遺跡調査	50.		
7		龍谷大、上大谷古墳調査	1~2		龍谷大、梅ノ子塚古墳群実測
9		オキシダント・窒素酸化物の測定器設置	4		枇杷庄保育園開園（4 日）
9~10		市教委、塚本遺跡調査	4		深谷小学校開校（7 日）
10		市の木「梅」決定（24 日）	4		古川・深谷小学校学童保育所開設（10 日）
11		私立平川幼稚園開園	4		第 1 回市長選挙、島利一氏 3 選（27 日）
		この年、各種検診（子宮・胃ガン）無料化開始	7		第 2 浄水場完成
48.1		国民健康保険、75 歳以上 10 割給付	8		手話通訳者設置（1 日）
1		老人医療公費負担制度に移行（1 日）	9		市議会に近鉄対策特別委員会設置（26 日）
1		府教委、水主遺跡調査	10		国勢調査実施（人口 58,923 人）
4		市独自に母子家庭児童医療・重度心身障害者医療の 10 割給付開始（1 日）	11		「平川廃寺跡」文化庁史跡指定（25 日）
4		寺田西保育園開園（市最初の産休あけ保育実施園）	12		国鉄奈良線の信号自動化完成
4		第 1 浄水場完成（30 日）	51.1		富野森山の宅造地で縄文遺跡発見
			2		不祥事件発覚（26 日）
			3		議会に綱紀等調査特別委員会設置（1 日）
			4		寺田南小学校開校（1 日）

年月	史	実	年月	史	実
51.4	宮ノ谷団地へ京阪宇治交通バス乗り入れ開始(13日)		54.4	下水道準備室設置(17日)	
4	南山城伝染病舎組合発足(城陽市他1市5町)(2日)		4	米飯給食開始(20日)	
5	声の広報開始(22日)		4	寺田西小学校学童保育所開設(23日)	
6	近鉄寺田駅西口に臨時改札口設置(16日)		5	国鉄山城青谷駅に無料自転車置場開設(1日)	
7	印鑑登録をカード方式に変更(1日)		7	府立城陽身体障害者職業訓練校開校(11日)	
8	近鉄寺田駅に無料自転車置場開設(2日)		7	城陽市民プールに幼児用プール開設(20日)	
10	寺田巡査派出所にパトカー1台常駐体制となる。 (1日)		7	荒州地区畑地かんがい事業完成(31日)	
52.2	「正道官衙遺跡」に碑を建立(24日)		7	「城陽市史」第2巻完成	
4	古川保育園開園(5日)		11	休日急病診療所開設(3日)	
7	寺田南小学校に「ことばの教室」開設(1日)		11	京都南部都市広域行政圏推進協議会設立(城陽市他 4市5町で構成)(15日)	
8	城陽市住宅資金融資制度開設(1日)		55.1	久津川公民館に久津川児童館移設(7日)	
9	第2回市長選挙、今道仙次氏当選(25日)		2	国鉄城陽駅に無料自転車置場開設(28日)	
11	近鉄富野荘駅に無料自転車置場開設(5日)		3	国道24号線の京奈バイパスルート素案発表(1日)	
12	図書館開館日を週2回から週3回に変更(1日)		3	京都南部都市広域行政圏計画策定(18日)	
53.2	久津川派出所開設(8日)		4	救急総合病院「京都木津川病院」開設(1日)	
2	「森山遺跡」文化庁史跡指定(8日)		4	城南衛生管理組合の長谷山新清掃工場本運転開始 (1日)	
3	府立城陽心身障害者福祉センター開設(1日)		4	社会福祉法人里の西保育園、清心保育園開園	
3	消防青谷出張所開設(12日)		4	家庭児童相談室開設	
4	私立くぬぎ保育園開園(10日)		4	南城陽中学校通学路開通	
4	上大谷古墳群より珍しい銅製のき鳳鏡発見(14日)		4	寺田児童公園完成(24日)	
4	城陽共同作業所開設(15日)		5	第3浄水場完成、給水開始(7日)	
4	青谷小学校学童保育所開設(16日)		7	北市民プール開設(20日)	
11	在宅輪番による休日診療開始(12日)		7	北部コミュニティセンターの愛称「あらす野」に決 定(27日)	
12	山砂利対策プロジェクトチーム設置(18日)		9	北部コミュニティセンター開館(2日)	
12	近鉄富野荘駅北側踏切(寺田4号踏切)地下道完成 (21日)		9	近世上水道施設の遺物が出土(3日)	
54.1	「久津川車塚・丸塚古墳」文化庁史跡指定(19日)		9	城陽市民友好訪中団、坑州へ出発(28日)	
4	広報じょうよう月3回発行		10	国勢調査実施(人口74,350人)	
4	社会福祉法人梅花園に重度身体障害者授産施設開設 (1日)		10	市立図書館が市立図書館として開館(1日)	
4	保父2名を採用(1日)		10	200年前の「山城州大絵図」が発見される(13日)	
4	寺田西小学校開校(6日)		11	第1回産業まつり開催(16日)	
4	南城陽中学校開校(7日)				

年月	史	実	年月	史	実
55.12	久世廃寺第5次発掘調査により講堂の基壇など出土(3日)		57.5	市制10周年(3日)	
12	近鉄久津川駅東改札口開設(25日)		5	城陽市体育協会が発足(23日)	
56.2	身体障害者相談日を設置		6	宇治警察署城陽警部派出所開設(1日)	
2	1万食規模の学校給食センター完成		6	第1回市民総合体育大会開催(6日)	
2	第1学校給食センター廃止		6	第1回城陽花しょうぶ祭開催(13日)	
2	深谷学童保育所完成(25日)		6	府身体障害者更生相談所開設(17日)	
3	都市計画道路を計画決定(24日)		7	国鉄奈良線電化工事起工式(22日)	
4	東・北城陽中学校を開校(8日)		9	市民ふれあいの祭典開催(19日)	
4	身体障害者家庭奉仕員を設置			(市制10周年記念、水道創設20周年記念)	
4	第1回水道まつり開催(19日・25日)		10	第1回市民健康まつり開催(23日)	
4	老人福祉センターの愛称「陽寿苑」に決定(21日)			(市制10周年記念)	
5	寺田西部荒州地区第二期かんがい工事完成(8日)		11	市の花「花しょうぶ」を制定(7日)	
5	老人福祉センター「陽寿苑」開設(29日)		11	城陽市民憲章を制定(7日)	
5	市民手帳市内全戸に配布		58.4	市営無料駐輪場開設(1日)	
7	青谷公民館に図書館分室を開設(21日)			(近鉄富野荘駅周辺)	
7	富野小学校が全日本健康優良校に指定		4	水気耕栽培センター完成(28日)	
7	青少年健全育成市民会議が発足		4	府立西城陽高等学校開校(1日)	
8	久世学童保育所完成(1日)		5	字の名称変更(1日)	
8	久津川児童館閉館(3日)		5	城陽共同作業所閉所(31日)	
9	住民基本台帳の閲覧等を制限(1日)		6	城陽作業所開所(1日)	
9	第3回市長選挙、今道仙次氏再選(13日)		7	心身障害児通園施設「ふたば園」開園(4日)	
10	福祉センター改修工事完成(1日)		7	グリーンバンク、グリーンテレホン、緑の相談開始(1日)	
11	久世児童館を改修して東部第一コミュニティセンターとして開館(4日)		9	黄色いハンカチ運動スタート(21日)	
12	嫁付川都市下水路久世幹線の事業認可(4日)		10	30歳以上の女性に乳ガン検診を無料実施(21日)	
57.3	国鉄奈良線CTC(列車集中制御装置)化工事完成(2日)		10	第43回国民体育大会城陽市準備委員会設立(25日)	
3	府立山城総合運動公園「太陽が丘」の1期工事完成、一部開園(14日)		12	城陽市シルバー人材センター設立(1日)	
4	南部コミュニティセンター開館(18日)		59.2	水道原水の販売開始(1日)	
5	高田公園開園(1日)		2	富野児童公園開園(4日)	
			2	下水道建設工事はじまる(6日)	
			3	人口8万人を突破(1日)	
			3	ラブホテル建築規制条例制定(5日)	

年月	史	実	年月	史	実
59.4		行財政改善推進本部設置(1日)	60.12		城陽市民余暇活動センター発足(24日)
4		城陽市基本構想制定(3日)	61.1		行財政改革大綱(第2次)を策定(31日)
5		保健センター、休日急病診療所、産業会館複合施設開設(2日)	3		近鉄富野荘駅地下道「市民ギャラリー」オープン(28日)
6		総合運動公園の多目的広場開園(1日)	3		城陽中学校改築工事が完成し、市内小・中学校の普通教室棟の総鉄筋化となる(31日)
6		駅前周辺整備構想公表(13日)	3		山砂利対策修復整備計画を策定(31日)
6		山砂利跡地整備構想公表(14日)	4		府立城陽養護学校開校(1日)
6		城陽市都市道路網計画公表(20日)	5		城南衛生管理組合奥山埋立センターで粗大ゴミ破砕施設の運転開始(8日)
7		城陽市行財政改善研究会発足(28日)	5		行政情報資料コーナーを市内八ヶ所開設(10日)
10		国鉄奈良線電化開業(1日)	7		第43回国民体育大会城陽市実行委員会の設立総会(1日)
10		近鉄寺田駅地下道の開通(21日)	7		集中豪雨により500余戸が浸水被害を受ける(21日)
11		生口樋門全面改修工事着手(1日)	7		芝ヶ原12号墳の発掘調査で日本初の車輪石型腕輪や銅製鏡、土器などが多数出土し、日本最古級の古墳と注目を集める(26日)
11		市民体育館の建設に着手(30日)	8		芝ヶ原12号墳を所有者より買収し、保存を決定(25日)
11		古川事件が解決(30日)	9		山砂利対策修復整備第3セクター設立検討小委員会を設置(26日)
60.2		城陽市基本計画を策定(12日)	9		行財政改革大綱(第3次)を策定し、大綱策定作業を完了(18日)
2		「史跡平川廃寺」買上完了(19日)	10		城陽市文化財保護審議会を設置、初会合(4日)
2		市民会館等建設構想検討委員会発足(21日)	10		自転車の駐車秩序の確立に関する条例を施行(1日)
2		行財政改善研究会より「行財政改善の基本的方向について」提言(中間)を受ける(25日)	11		市民体育館がオープン(9日)
2		嫁付川都市下水路久世幹線の整備完了(28日)	11		住民記録漢字オンラインシステムが稼働(4日)
3		総合運動公園、南側スポーツ施設工事完了(30日) (野球場、多目的広場、テニスコート、ゲートボール場、レストハウス、調整池)	12		電子計算組織に係る個人情報の保護に関する条例を制定(27日)
3		富野小学校校舎増改築工事完成(30日)	62.2		長谷川砂防工1号堰堤築造工事が完成(28日)
4		城陽商工会議所設立(1日)	3		公共下水道平川1号汚水幹線布設工事が完成(L=235m)(25日)
4		近鉄寺田駅地下道「市民ギャラリー」オープン(5日)	3		公共下水道寺田1号汚水幹線布設工事が完成(L=142m)(25日)
4		総合運動公園開園(28日)			
5		行財政改善研究会より最終提言を受ける(28日)			
8		シルバー農園開園(10日)			
9		第4回市長選挙、今道仙次氏3選(8日)			
10		国勢調査実施(人口81,850人)			
10		行財政改革大綱(第1次)を策定(8日)			
10		財務会計事務オンラインシステム本格稼働(28日)			
11		京奈バイパスの建設はじまる。木津川橋着工(18日)			

年月	史	実	年月	史	実
62.3	団体営農業用河川工作物応急対策工事春日ノ森樋門が完成(31日)		63.10	市道寺田停車場線供用開始(5日)	
4	久津川老人福祉センター「陽和苑」開所式(6日)		10	京奈道路のうち城陽～田辺西インター間が完成、供用開始(5日)	
4	山砂利採取地修復整備第3セクター設立準備室を設置(1日)		10	京都国体柔道競技会開催(16日～18日)	
4	城陽市指定文化財4件を指定(21日)		11	城陽市情報公開懇話会が「城陽市における情報公開制度の在り方についての提言」をまとめ答申(7日)	
5	義務教育施設有効利用検討プロジェクトチームを発足(19日)		12	城陽市国際交流懇話会が「国際交流の基本的考え方」について中間報告(20日)	
5	城陽市情報公開制度検討プロジェクトチームを発足(14日)		平成		
6	城陽市広報モニター初会合(18日)		元.1	「永遠の希い・私の戦争体験記」を発行	
6	城陽市個人情報保護審議会を発足(19日)		2	城陽市史跡整備計画策定委員会が「城陽市史跡整備計画策定報告書」を答申(28日)	
7	日韓親善少年柔道大会城陽大会が市民体育館で開催(27日)		3	「第二次城陽市基本計画」を策定	
7	芝ヶ原12号墳の史跡指定を国へ申請(27日)		3	「財団法人城陽山砂利採取地整備公社」発足(31日)	
8	平和都市宣言碑の除幕式(15日)		4	山城青谷駅前広場開設	
8	荒内シルバー農園の開園式(20日)		4	鴻の巣保育園竣工式(5日)	
10	城陽市労働問題懇談会が発足(22日)		6	「ふるさと創生事業」アイデア入賞者決まる(24日)	
11	城陽市市制施行15周年記念式典開催(3日)		7	絵はがき「Hello 城陽」市内に全戸配布(24日)	
12	城陽市物産協会設立総会(4日)		7	「緑と水辺のやすらぎ回廊」建設省の桜づつみモデル事業に認定	
63.1	城陽市情報公開懇話会を設置(9日)		8	京都府総合防災訓練木津川河川敷で実施(22日)	
1	城陽市高齢者問題検討委員会を設置(19日)		9	第5回市長選挙、今道仙次氏4選(10日)	
2	市内公共施設に避難場所標示板を設置(18日～)		10	市民体育館にトレーニングルームオープン(2日)	
3	新池シルバー農園の開園式(28日)		10	青谷小学校創立100周年記念	
4	「資料が語る城陽近世史ー第3集・寺田地域編」を刊行		10	久津川小学校創立100周年記念	
6	城陽市婦人問題検討委員会を発足(8日)		10	第1回城陽茶まつり(15日)	
7	宿泊施設「アイリス・イン・城陽」オープン(20日)		2.1	陽寿苑にシルバースポーツゾーンが完成(テニスコート・玉突場の設置及びゲートボール場の整備)(10日)	
8	JR奈良線に新方式冷房車両を運行(23日)		1	城陽市のコミセンシンボルマーク決まる(11日)	
8	京都市地下鉄烏丸線の北大路駅ー近鉄京都線新田辺駅間で相互乗入れ運転開始(28日)		3	里の西シルバー農園オープン(24日)	
9	下居大久保線と城陽宇治線の延長・接続工事が完成、供用開始(1日)		4	情報公開制度スタート(1日)	
			4	公共下水道平川処理分区供用開始、通水記念式(1日)	

年月	史	実	年月	史	実
2.4		「資料が語る城陽近世史―第4集・久津川地域編」を刊行	4.4		土地情報登録制度実施要綱を制定(1日)
4		新消防庁舎で業務開始(19日)	4		城陽市文化協会が発足(19日)
5		青谷公園整備工事が完成(11日)	4		屋内ゲートボール場「すぱーく城陽」が完成(29日)
5		今池コミュニティセンター完成(26日)	7		城陽市デイサービスセンター梅林園・城陽市在宅介護支援センターが事業を開始(1日)
6		韓国慶山市から訪日団来訪(4日～9日)	11		市制施行20周年記念式典を開催(22日)
6		国際交流懇話会が提言(20日)	12		史跡正道官衙遺跡の整備工事の完成(15日)
8		JR長池駅前整備、竣工式(10日)	5.1		市役所新庁舎、竣工式(29日)
10		国勢調査実施(人口84,770人)	2		第1回城陽市長杯中学生サッカー大会(11日～14日)
10		燃やさないごみの曜日収集スタート(1日)	4		広報じょうようの点字版の発行を開始(1日)
10		寺田、久世児童館閉館(31日)	4		第3浄水場自然ろ過施設完成(15日)
11		東部コミュニティセンター完成(10日)	7		城陽市国際交流協会が発足(11日)
11		富野東部地区ほ場整備事業工事着工(19日)	9		第6回市長選挙、今道仙次氏5選(12日)
12		市民会館等建設懇話会設立(22日)	10		城陽市高齢者憲章を制定(17日)
3.1		韓国慶山市と国際姉妹都市盟約締結(22日)	11		東部老人福祉センター「陽東苑」が開所(15日)
2		第1回小学生駅伝大会(17日)	6.2		城陽郵便局、新局舎で事業開始(14日)
3		山砂利採取跡地利用研究会設立(27日)	3		第2次基本構想を策定
3		桜つつみモデル事業(緑と水辺のやすらぎ回廊)奈島3地区完成	3		地図データベース(1/500・市全域)が完成
4		青谷小学校障害児学級開設	4		近鉄富野荘駅前歩行者広場竣工(26日)
5		JR城陽駅の橋上駅舎供用開始(21日)	5		城陽総合防犯ネットワークシステム運用開始(25日)
5		隔週土曜日閉庁開始(25日)	6		JR城陽駅東地区土地区画整理事業竣工(9日)
6		第1回花しょうぶまつり(9日)	7		全国高校野球選手権大会京都府大会で府立西城陽高等学校優勝(30日)
6		古文書のカラーマイクロ・フィルム化に着手	8		第2次総合計画「基本計画」を策定
7		生涯学習基本構想策定委員会設立(29日)	8		総合運動公園北側レクリエーションゾーンの工事に着手
11		城陽警察署開設(13日)	11		全国高校サッカー選手権大会京都府大会で府立城陽高等学校優勝(20日)
12		国土開発幹線自動車道建設審議会が第二名神等整備計画決定を発表(3日)	11		城陽市地域福祉計画策定
12		(仮称)城陽市市民会館建設構想策定	7.1		N T T宇治支店管内の市外局番「0774」に統一
4.1		生涯学習基本構想策定委員会基本構想を答申(29日)	1		阪神・淡路大震災発生。京都は震度5の強震(17日)
3		富野東部地区ほ場整備事業完成			
3		基本構想検討委員会を設置(31日)			

年月	史	実	年月	史	実
7.4		府南部14市町村の22農協が合併し「京都やましろ農協」が発足(1日)	9.7		宿泊施設「プラムイン城陽」オープン(25日)
4		空カン、空ビン分別収集の全市実施	8		全国高等学校総合体育大会・京都大会開幕(1日)
7		第1回「平和の集い」開催(9日)			サッカー競技会(2~7日)、柔道競技会(7~10日)
8		青谷保育園移転改築、竣工(4日)	9		第7回市長選挙、大西忠氏当選(7日)
8		集中豪雨で床上浸水5戸、床下浸水261戸などの被害を受ける(30日)	10.1		日本プロサッカーリーグ(Jリーグ)京都パープルサンガ練習場オープン(16日)
9		青谷コミュニティセンター、竣工(1日)	4		高齢者総合福祉施設「ひだまり」と「ミレー京都」オープン(1日)
10		国勢調査実施(人口85,398人)	4		「城陽シルバーワークプラザ」オープン(17日)
10		東部地域循環バス路線の開設(26日)	10		鴻の巣山運動公園(城陽市総合運動公園)「レクリエーションゾーン」オープン(1日)
10		アメリカ合衆国バンクーバー市と姉妹都市盟約締結(30日)	11		インターネットに「城陽市ホームページ」開設(10日)
11		文化パーク城陽開館(1日)	11		新しい「山城大橋」開通(26日)
11		城陽市歴史民俗資料館開館	11.1		「萌木の村」オープン(10日)
11		寺田コミュニティセンター開館	3		地域振興券交付事業開始(16日)
12		市役所内等に公衆ファックス設置(20日)	4		市の組織機構の変更(1日)
8.4		鴻ノ巣会館改修、供用開始(16日)	4		介助犬に市立の全施設を開放(7日)
5		近鉄寺田駅前広場、竣工(14日)	6		京都パープルサンガ練習場内にフットサルコート・オープン(8日)
5		史跡森山遺跡公園、竣工(16日)	7		知的障害者デイサービス事業「城陽市デイサービスセンター あっぷ」オープン(1日)
5		平成9年度全国高校総合体育大会城陽市実行委員会の設立総会(25日)	10		要介護認定の申請交付受付実施(1日)
6		第3次行財政改革大綱の第1次推進計画発表	12		「城陽市民カード」で証明書の自動交付発行開始(1日)
8		「城陽市史第4巻」刊行	12.4		「介護保険制度」開始(1日)
9		「新消防緊急情報システム」稼動(1日)	4		生ごみ処理機購入費補助制度開始(1日)
10		廃棄物減量推進審議会発足(4日)	10		国勢調査実施(人口84,346人)
11		観光物産スタンプラリーを実施(3日)	13.1		地域子育て支援センター開設
9.1		市役所全課にダイヤルイン導入(1日)	4		消費者契約法施行(1日)
2		西部老人福祉センター「陽幸苑」、西部デイサービスセンター、西部在宅介護支援センターオープン(1日)	4		家電リサイクル法施行(1日)
4		「容器包装リサイクル法」施行に伴い、「ペットボトル」「紙パック」の分別収集開始(1日)	9		第8回市長選挙、橋本昭男氏当選(9日)
4		「地域防災無線」を開局(1日)	10		「城陽市学校(園)安全ボランティア」を発足(10日)
5		市制施行25周年記念式典を開催(3日)			

年月	史	実	年月	史	実
13. 12		国民健康保険出産費貸付基金条例の制定	15. 6		「新城陽市行財政改革推進計画」を策定
12		城陽市立東部デイサービスセンターが完成(1日)	8		住民基本台帳ネットワークシステム第二次サービス稼動(25日)
12		環境基本条例公布	10		城陽環境パートナーシップ会議発足(25日)
14. 1		市長ほっとサロン・市政懇談会を実施	10		城陽市児童虐待防止ネットワーク会議を設置(6日)
1		城陽市行財政システム改革推進委員会を設置	11		文化パルク城陽 来館者1,000万人達成(7日)
3		慶山の森整備工事完成	16. 1		公的個人認証サービス(電子証明書の交付)を開始(29日)
3		「城陽市都市計画マスタープラン」を策定	1		富野幼稚園舎改築及び大規模改造工事完成(30日)
3		幼稚園・小学校・中学校に防犯システムを設置	2		富野幼稚園新園舎竣工式(1日)
3		城陽市観光協会の設立(23日)	2		東城陽中学校屋外運動場照明設備設置工事完成(23日)
3		第1回環境フォーラム開催(30日)	3		児童の安全確保として、小学校に緊急通報装置を設置するとともに小中学校に防犯カメラを増設
3		京都精華大学と城陽市 ISO14001 認証取得プロジェクトの調印	3		寺田西富野線他1道路改良工事が完成(31日)
4		身体障害者デイサービス事業の実施	4		郵便局での公金(市税等)収納を開始(1日)
4		生活困窮者対策として市独自の介護保険料の減免を実施	4		母子家庭等に対する相談機能等の強化のため母子自立支援員を配置(1日)
4		女性相談を開設(月1回)	6		久津川・寺田西・青谷保育園に防犯カメラを設置
8		住民基本台帳ネットワークシステム第一次サービス稼動(5日)	6		城陽市消防団に女性消防団員採用(10名)(6日)
9		城陽市企業立地促進条例を制定(30日)	8		市立・私立保育園、学童保育園の全施設、ふたば園に警察への非常通報装置を設置
9		城陽市農業農村整備基本構想を策定	9		城陽市商工業活性化推進審議会設置(7日)
10		ファミリー・サポート・センター設立(8日)	10		施設予約管理システムを更新し、インターネット発信を開始(1日)
11		市制施行30周年記念式典を開催(24日)	11		第1回男女共同参画の推進に関する条例検討委員会の発足(1日)
12		「城陽市緊急財政健全化計画案」を策定	11		住民参加型ミニ市場公募債「いきいき城陽債」発行(26日)
15. 3		城陽市環境基本計画を策定	12		東城陽線(市道2389号線)道路開通(18日)
3		城陽市役所 ISO14001 認証取得(20日)	12		城陽市個人情報保護条例を制定(28日)
3		JR長池駅前に「市民農園」を整備(25日)	12		城陽高校サッカー部全国大会出場(30日)
3		城陽市健康づくり計画を策定	17. 1		新学校給食センター竣工・開所式(5日)
3		富野小学校プール改築工事が完成(28日)			
4		介護保険料の市独自減免基準の所得範囲を拡大(1日)			
4		徘徊高齢者家族支援サービス事業を実施(1日)			
4		訪問理美容サービス事業実施(1日)			
4		親子ふれあい農園開園(4日)			

年月	史	実	年月	史	実
17.1	学校給食センターでの共用開始にあわせ、調理等業務の直営を見直し民間委託を導入		18.3	学校安全対策の一環として、防犯ブザー（小学生）通学路安全マップ（小中学生等）・防犯帽子（地域ボランティア等）を配布	
1	城陽市総合防災訓練開催(16日)		4	男女共同参画支援センター（ぱれっとJOYO）を開設	
1	「ふれあい市民サービスコーナー」（17日）と、「青谷市民サービスコーナー」（18日）を開設し、住民票の写し等諸証明の即時交付を実施		4	保育施設貸与による民設民営方式の保育所「しいの木保育園」の運営を開始（社会福祉法人高陽会が運営）	
3	城陽市次世代育成支援推進事業行動計画を策定		4	久世保育園を社会福祉法人清仁福祉会に民間委託	
3	城陽中学校校体育館・プール改築工事完成(31日)		4	城陽市地域包括支援センターを設置	
3	久津川消防分署竣工(31日)		4	図書館情報システムを更新	
4	飼い犬のふん害の防止に関する条例を制定(1日)		4	図書館ホームページを開設	
7	城陽市男女共同参画を進めるための条例を制定(1日)		4	市役所の環境改善の実施（市民窓口スペース・待合ロビーの拡大、行政情報資料コーナーの設置）	
9	市役所前駐車場内に憩いのスペースを設置(1日)		5	教育委員会事務局の寺田分庁舎移転	
11	文化パーク城陽開館10周年記念式典・講演会を開催(19日)		5	総合的地下水調査を開始	
12	城陽市文化芸術の振興に関する条例を制定(28日)		7	市の組織機構の変更	
18.2	携帯電話から市消防本部への119番通報直接受信の開始(1日)		7	自動体外式除細動器（AED）を配備（北部・東部コミュニティセンター）	
2	城陽市文化協会・城陽市国際交流協会・城陽市観光協会の事務所を移転(22日)		7	鴨谷の滝観光ルートを開設	
3	近鉄寺田1号踏切内歩道の新設に伴う歩行者通路設置工事が完成(24日)		8	城陽市バス路線水主鴻ノ巣台線を新たに開設	
3	福祉センター大規模改修工事が完成(27日)		9	深谷小学校グラウンド改良工事が完成	
3	JR城陽駅前複合施設整備工事が完成(30日) (1階：男女共同参画支援センター（ぱれっとJOYO）2・3階部分：社会福祉法人高陽会しいの木保育園)		12	市ホームページにバナー広告を掲載開始	
3	水主長池線道路改良工事が完成(30日)		19.2	今池コミュニティセンター増改築工事が完成	
3	JR裏池踏切改良工事が完成(31日)		3	第3次城陽市総合計画を策定	
3	緑の象徴軸保全事業 散策道整備工事（水度神社参道）が完成(31日)		3	城陽市障害福祉計画を策定	
3	久世保育園移転改築工事が完成(31日)		3	準用河川今池川改修工事が完成(L=20m)	
			3	城陽市文化芸術振興計画を策定	
			4	城陽市名誉市民条例を制定	
			4	市民活動支援センターを開設	
			4	青谷地域における井戸水の水質検査を実施（総水銀、ひ素）	

(注) 平成18年4月より、史実の日付は記載していません。

年月	史	実	年月	史	実
19.4	妊婦歯科健診を実施		20.3	農と消費者のふれあい交流施設(城陽旬菜市直売所)	
4	公用封筒(長3号)に広告を掲載開始			設置に補助	
4	城陽市歴史民俗資料館リニューアル開館		3	城陽市特定健康診査等実施計画を策定	
5	市制施行35周年(3日)		4	市役所前駐車場の有料化を実施	
5	「城陽市東部丘陵地整備計画」を策定		4	第2期城陽市エコプランの推進開始	
8	市内全域における井戸水の水質検査を実施(総水銀、 ひ素)		4	後期高齢者医療制度を開始	
9	広報じょうように広告を掲載開始		4	妊婦健康診査の公費負担回数を2回から5回に増	
9	市民活動情報サイトを開設		4	麻しん・風しん混合(MR)予防接種を中学1年生・ 高校3年生に接種(平成20年度から5年間の臨時 措置)	
9	中芦原及び奈島事業所井戸の水銀汚染調査を実施		4	公共下水道事業に対し、地方公営企業法を全部適用	
9	「おいしい甘藷研究事業」第1回甘藷品評会を実施		4	城陽旬菜市直売所(農と消費者のふれあい交流施設) がオープン	
9	子育て支援医療費助成対象を入院のみ中学卒業まで 拡大		4	特別支援教育支援員を配置(府配置校以外すべての 小学校)	
9	小・中学校普通教室扇風機設置工事が完成(3カ年 計画3年目)		5	「城陽市子どもの読書推進計画」を策定	
10	ごみ散乱防止ネット等を全自治会対象に配布		7	公用車13台に広告を掲載開始	
10	JR中ノ島踏切拡幅工事に着手		7	市役所玄関マットに広告を掲載開始	
10	特別無料公開「姉妹都市バンクーバー市 バンクー バー砦・タペストリー展」を開催(～12月)		7	特定健診、健康診査を開始(～12月)	
11	市制施行35周年記念式典を開催		9	ダンプ専用道路が開通	
11	市の鳥に「しらさぎ」を制定		10	災害時要配慮者登録制度を開始	
11	城陽市ジュニア議会を開催		10	小規模多機能型居宅介護拠点「ゆうあいの家」を 開所	
11	「心和む抹茶ふれあい体験」を開催		10	下水道使用料を改定	
11	「じょうようお茶の日(11月8日)」を制定		11	公園隣接道路暫定整備工事が完成	
11	城陽市市内循環バスの愛称を「城陽さんさんバス」 に決定		12	市民協働指針を策定	
11	図書館インターネット予約の開始		12	城陽市情報化計画を策定	
11	図書館蔵書20万冊達成		12	富野小学校にソーラー発電施設を設置	
12	市制施行35周年記念イベント「市民ふれあい歌の 祭典」を開催		12	城陽市生涯学習推進計画を策定	
12	「今後の財政見通しと財政健全化方針」を策定		21.1	市の鳥「しらさぎ」のイラスト制定	
12	犬のふん害防止ボランティア制度を創設		1	特定保健指導を開始	
20.1	古川小学校で「放課後子ども教室」を開設		2	梅まつりのイメージキャラクターとして「プラム ちゃん」を制定	

年月	史	実	年月	史	実
21.2		求人情報コーナーを設置	22.1		城陽市総合防災訓練を実施
2		J R中ノ島踏切内歩道の共用開始	3		第3次城陽市男女共同参画計画（さんさんプラン）策定
3		パブリック・コメント手続要綱を策定	3		省エネ型ソーラーライトを設置（市役所駐車場等）
3		城陽市における地盤及び地下水環境保全に関する調査研究委託事業が完了（3カ年事業3年目）	3		久津川保育園・古川保育園を統合した新久津川保育園の移転新築工事が完成
3		茶生産振興事業に補助	3		北部老人福祉センター陽和苑の移転新築工事が完成
3		マル城融資制度の金利引下げ（2.3%→1.8%）	3		城陽市次世代育成支援推進事業行動計画（後期計画）を策定
3		城陽市高齢者保健福祉計画・第4期城陽市介護保険事業計画を策定	3		アスベストセメント管609mの更新（平川・上津屋・寺田・富野・市辺の各一部）により、市内すべての更新が完了
3		城陽市障害福祉計画第2期計画を策定	3		地域手当を国の支給基準である3%に引き下げ
3		城陽市都市計画マスタープランを改定	4		城陽自分おこし事業を開始
3		城陽市水道ビジョンを策定	4		電子入札システムを本格運用開始（建設工事）
3		富野小学校に風力発電機等を設置	4		旧久津川保育園・古川保育園を統合した久津川保育園を開設
4		妊婦健康診査公費負担の回数を5回から14回に拡充	4		移転新築した城陽市立北部老人福祉センター「陽和苑」を開設
5		城陽市観光振興計画を策定	4		学校給食の米飯回数を週3.5回から週4回に拡大
6		慶山市との職員相互交流で城陽市職員を派遣（～11月）	6		こんにちは赤ちゃん事業を開始
6		城陽市地球温暖化対策地域推進計画を策定	7		（財）城陽山砂利採取地整備公社の集中管理場所（2ヶ所）による建設発生土の受け入れ監視体制の強化を実施
7		関西大学との連携協力に関する協定書を締結	8		東部及び南部コミュニティセンターに市民サービスコーナーを開設
7		寺田学童保育所の1階部分を保育スペースとして整備、保育室を拡大	8		京都サンガF.C.のホームタウンとなる
9		女性特有のがん検診開始	10		城陽市犯罪被害者等支援条例を制定
9		第26回国民文化祭城陽市実行委員会設立	12		城陽市税条例等の一部を改正する条例を制定（集合徴収制度の見直し）
10		慶山市との職員相互交流で慶山市職員を受入（～平成22年4月）	23.1		子宮頸がん・ヒブ・肺炎球菌を対象とする任意の予防接種を無料で開始
10		E C Oファミリーモニター、E C O事業者モニター活動を開始	3		城陽市P R情報誌を発行
10		学校給食審議会に「学校給食のあり方について」諮問（22年1月中間答申）	3		J R水度神社踏切拡幅工事が完成
12		J R奈良線長池駅自由通路整備工事及び駅舎橋上化工事の施工についての基本協定書並びに平成21年度協定書を締結し、事業着手			
12		都市計画道路塚本深谷線の用地取得に着手			

年月	史	実	年月	史	実
23.3		平川西部排水路改修工事が完成	24.4		産婦人科医院開設事業費補助金制度を創設
3		城陽市消防団富野荘分団に軽四輪小型動力ポンプ付付積載車を更新配置	4		新名神高速道路「大津～城陽間」事業の開始
3		富野小学校北校舎改築工事が完成	5		市役所及び小学校全校で空間放射線量測定を実施
3		平川廃寺出土塑像一括（158点）を市指定文化財に指定	5		長池駅自由通路・橋上駅舎整備工事が完成
3		城陽市立深谷幼稚園を閉園	6		城陽市教育委員会評議会の設置
4		子育て支援医療費助成対象を入院外について小学2年生まで拡大	7		久世荒内・寺田塚本地区土地区画整理事業の都市計画決定
6		デジタル移動系防災無線の運用を開始	7		文化パーク城陽 来館者 2,000 万人達成
8		大腸がん検診の無料クーポンの配布を開始	10		鳥取県三朝町と姉妹都市盟約を締結
9		京都サンガF.C. JR城陽駅ウエルカムボード設置	12		市制施行40周年記念式典を開催
10		上下水道の大口未利用者の加入促進を図るため部分通減制料金体系に改定	25.2		城陽市地球温暖化対策実行計画(区域施策編)を策定
10		水道料金・下水道使用料のコンビニ収納を導入	2		第二高田排水路改修工事が完成
10		第26回国民文化祭・京都2011大正琴の祭典を開催	3		第2次城陽市情報化計画を策定
11		鳥取県三朝町と「災害時における相互応援に関する協定」を締結	3		城陽さんさんバス「プラムイン城陽長池線」の運行を開始
11		第26回国民文化祭・京都2011和太鼓フェスティバルを開催	3		青谷消防分署移転新築工事が完了
12		西日本高速道路(株)により新名神高速道路「城陽～八幡間」着工式典を開催	4		市税等のコンビニ収納の開始
24.1		城陽市空き家バンク制度要綱の制定	4		城陽市緑の基本計画を策定
3		第3次城陽市総合計画後期基本計画を策定	4		青谷消防分署を開設
3		市独自環境マネジメントシステム「J-EMS（ジェイムス）」を策定	7		寺田西保育園・枇杷庄保育園を統合した今池保育園の新築工事が完成
3		城陽市地域福祉計画を策定	8		寺田西保育園・枇杷庄保育園を統合した今池保育園を開設
3		城陽市障がい者計画及び城陽市障がい福祉計画を策定	12		城陽市暴力団排除条例を制定
3		城陽市高齢者保健福祉計画・第5期城陽市介護保険事業計画を策定	12		「城陽イメージキャラクターじょうりんちゃん」が誕生
3		宇治都市計画事業久世荒内・寺田塚本地区土地区画整理事業施行規定を制定	12		久世荒内・寺田塚本地区土地区画整理事業の事業計画決定
4		市税等の賦課徴収について税目別4期徴収を開始	26.1		長池駅木津川右岸運動公園線・東城陽線道路改良工事が完成
			3		第2次城陽市健康づくり計画（健康じょうよう21）を策定
			4		「じょうりんちゃん」が(福)市長に就任
			6		広報「じょうよう」を全戸ポストイング配布に変更

年月	史	実	年月	史	実
26.9		城陽未来まちづくり会議（55人委員会）を開催	28.3		赤ちゃんの駅事業を開始
12		消防団久津川分団本部に軽四輪小型動力ポンプ付積載車を更新配置	3		城陽市東部丘陵地まちづくり条例を制定
27.1		城陽市総合防災訓練の実施	4		家庭ごみの1日1種類の収集を開始
1		プラマーク製品（プラスチック製容器包装）の分別収集を開始	5		東部丘陵地長池地区及び青谷地区の市街化区域編入に伴い、用途地域等を決定
2		青谷消防分署に水槽付消防ポンプ自動車を更新配置	6		株式会社京都銀行と地方創生に関する包括連携協定を締結
3		久世小学校中校舎耐震補強工事が完成したことに伴い、全小中学校の耐震化を完了	7		病児保育事業を開始
3		木津川運動公園の愛称が「城陽五里五里の丘」に決定	8		住民票の写しなどのコンビニ交付を開始
3		城陽市高齢者保健福祉計画・第6期城陽市介護保険事業計画を策定	10		石川県野々市市と「災害時における相互応援協定」を締結
3		城陽市子ども・子育て支援事業計画を策定	10		ペイジー口座振替受付サービスを開始
3		手で輪を広げる城陽市手話言語条例を制定	12		京都中央信用金庫及び京都信用金庫と地方創生に関する包括連携協定を締結
4		生活困窮者自立相談支援「くらしと仕事の相談窓口」を開設	12		城陽市立西部在宅介護支援センターを廃止
4		第3子以降保育料無償化事業を開始	29.1		城陽市西部地域包括支援センターを開設
4		上津屋地区の木津川堤外地の茶畑が構成資産となる「日本茶800年の歴史散歩」が日本遺産に認定	2		城陽市公共施設等総合管理計画を策定
6		久世荒内・寺田塚本地区土地区画整理事業の工事に着手	2		本署に水槽付消防ポンプ自動車を更新配置
6		上津屋地区の木津川堤外地の茶畑景観が「浜茶と竹林の景観・城陽市上津屋」として京都府景観資産に登録	3		第4次城陽市総合計画を策定
9		子育て支援医療制度を入院分、通院分ともに中学校3年生まで拡大	3		城陽市子ども文化・科学賞を創設
10		本署に指揮車を新規配置	4		城陽市国際交流協会と「災害時における外国人支援に関する協定」を締結
11		文化パーク城陽開館20周年記念式典に各姉妹都市市長等来日	4		城陽市北部地域包括支援センターひだまりを開設
12		「山背五里五里のまち 創生総合戦略」を策定	4		城陽市教育大綱を策定
12		地域子育て支援センター「ひなたぼっこ」を開設	4		10小学校普通教室等空調設備設置工事が完了
28.2		城陽市危機管理基本計画の策定	4		富野幼稚園空調設備設置工事が完了
3		第2次城陽市人権教育・啓発推進計画を策定	5		株式会社 平和堂と「災害時における避難のための施設の使用に関する協定」を締結
			8		都市計画道路塚本深谷線（国道24号から府道城陽宇治線まで）を供用開始
			10		市役所西庁舎を供用開始
			10		子育て世代包括支援センター「すくすく親子サポートカウンター」を設置
			11		市制施行45周年記念式典を開催

年月	史	実	年月	史	実
29. 11	お茶の京都博センターイベント「宇治茶博@産業・国際交流」が文化パーク城陽で開催				
12	本署に災害対応特殊救急自動車を更新配置				
30. 1	京都やましろ農業協同組合と「災害時における物資の保管等に係る協力に関する協定」を締結				
3	城陽市女性活躍推進計画を策定				
3	城陽市自殺対策計画を策定				
3	都市計画マスタープランを策定				

3. 市内官公署等一覧

名 称	所 在 地	電 話 番 号
(市 関 係)		
城 陽 市 役 所	寺田東ノ口16・17	5 2-1 1 1 1
城 陽 市 議 会	寺田東ノ口16・17	5 6-4 0 0 0
城 陽 市 消 防 本 部	富野久保田1-1	5 4-0 1 1 3
消 防 署 青 谷 消 防 分 署	中樋ノ上45-1	5 4-0 1 1 9
消 防 署 久 津 川 消 防 分 署	平川横道29-1	5 6-1 9 9 9
城 陽 市 上 下 水 道 部	平川広田67	5 2-2 0 4 4
学 校 給 食 セ ン タ ー	富野森山39-3	5 2-2 2 0 5
衛 生 セ ン タ ー	寺田南堤下1	5 3-1 4 0 0
保 健 セ ン タ ー	富野久保田1-1	5 5-1 1 1 1
休 日 急 病 診 療 所	富野久保田1-1	5 5-1 1 1 2
産 業 会 館	富野久保田1-1	5 2-5 0 0 0
文 化 パ ル ク 城 陽	寺田今堀1	5 5-1 0 1 0
城 陽 市 立 図 書 館	寺田今堀1	5 3-4 0 0 0
城 陽 市 歴 史 民 俗 資 料 館	寺田今堀1	5 5-7 6 1 1
男女共同参画支援センター(ぱれっとJOYO)	寺田林ノ口11-114	5 4-7 5 4 5
久 津 川 小 学 校	平川指月1	5 2-1 7 0 3
古 川 小 学 校	上津屋境端57	5 3-1 5 0 0
久 世 小 学 校	久世芝ヶ原143	5 2-3 6 7 0
深 谷 小 学 校	寺田深谷111-2	5 3-3 2 0 0
寺 田 小 学 校	寺田北山田2	5 2-2 5 8 9
寺 田 南 小 学 校	寺田新池23-1	5 2-6 8 0 0
寺 田 西 小 学 校	寺田西ノ口65	5 3-7 0 0 5
今 池 小 学 校	寺田大畔177-1	5 2-2 4 0 2
富 野 小 学 校	富野堀口1	5 2-0 0 0 9
青 谷 小 学 校	中向河原1	5 2-0 0 4 0
城 陽 中 学 校	寺田北山田35	5 2-2 7 0 8
西 城 陽 中 学 校	寺田乾出北82	5 3-1 6 0 0
南 城 陽 中 学 校	観音堂巽畑17-4	5 3-7 0 0 9
東 城 陽 中 学 校	久世上大谷24	5 4-0 4 0 7
北 城 陽 中 学 校	平川長箴33	5 5-1 0 0 9
富 野 幼 稚 園	富野南清水30	5 2-1 0 0 9
久 津 川 保 育 園	平川大將軍2	5 2-4 8 6 4
久 世 保 育 園	久世芝ヶ原74-1	5 2-4 3 6 9
青 谷 保 育 園	中樋ノ上63-1	5 2-1 0 3 9
今 池 保 育 園	富野高井44-3	5 3-2 8 0 0
鴻 の 巣 保 育 園	寺田東ノ口51-5	5 5-9 1 9 1
久 津 川 学 童 保 育 所	平川指月1 (久津川小学校内)	5 3-3 9 0 0

名 称	所 在 地	電 話 番 号
(市 関 係)		
古 川 学 童 保 育 所	上津屋境端57 (古川小学校内)	5 4-2 4 8 7
久 世 学 童 保 育 所	久世芝ヶ原143 (久世小学校内)	5 5-4 5 7 7
深 谷 学 童 保 育 所	寺田深谷111-2 (深谷小学校内)	5 4-2 4 8 5
寺 田 学 童 保 育 所	寺田北山田2 (寺田小学校内)	5 2-4 3 6 6
寺 田 西 学 童 保 育 所	寺田西ノ口65 (寺田西小学校内)	5 4-2 5 8 4
寺 田 南 学 童 保 育 所	寺田新池23-1 (寺田南小学校内)	5 4-0 7 0 7
今 池 学 童 保 育 所	寺田大畔177-1 (今池小学校内)	5 4-2 9 5 6
青 谷 学 童 保 育 所	中向河原1 (青谷小学校内)	5 4-2 4 8 6
富 野 学 童 保 育 所	富野堀口1 (富野小学校内)	5 4-2 9 5 5
寺 田 コ ミ ュ ニ テ ィ セ ン タ ー	寺田今堀1	5 5-0 0 1 0
南 部 コ ミ ュ ニ テ ィ セ ン タ ー (働く女性の家・コミュニティ防災センター)	富野東田部70-1	5 5-1 0 0 2
東 部 コ ミ ュ ニ テ ィ セ ン タ ー	寺田正道152	5 5-7 8 5 8
今 池 コ ミ ュ ニ テ ィ セ ン タ ー	枇杷庄知原15-1	5 6-0 5 2 5
青 谷 コ ミ ュ ニ テ ィ セ ン タ ー	市辺五島7-1	5 3-8 2 7 3
北 部 コ ミ ュ ニ テ ィ セ ン タ ー (北公民館)	平川広田67	5 5-1 0 0 1
久 津 川 公 民 館	平川野原88-1	5 4-1 2 6 6
富 野 公 民 館	富野堀口2-1	5 5-3 0 3 0
深 谷 小 学 校 地 域 交 流 室	寺田深谷111-2 (深谷小学校北校舎2階)	5 2-7 8 2 7
総 合 運 動 公 園	寺田奥山1	5 5-6 2 2 2
市 民 プ ー ル	久世荒内149	5 5-6 2 2 2
木 津 川 河 川 敷 運 動 広 場	水主下外島23-1地先	5 5-6 2 2 2
総合老人福祉センター「陽寿苑」	奈島川原口20	5 5-1 0 1 7
北部老人福祉センター「陽和苑」	平川大将軍2	5 2-9 6 7 0
東部老人福祉センター「陽東苑」	久世芝ヶ原131	5 3-3 7 0 0
西部老人福祉センター「陽幸苑」	寺田乾出北55	5 3-9 3 9 3
東 部 デ イ サ ー ビ ス セ ン タ ー	久世芝ヶ原6-2	5 6-2 5 3 0
西 部 デ イ サ ー ビ ス セ ン タ ー	寺田乾出北55	5 3-8 5 5 5
福 祉 セ ン タ ー	寺田東ノ口17	5 6-0 9 0 9
(福)城陽市社会福祉協議会	寺田東ノ口17	5 6-0 9 0 9
(公社)城陽市シルバー人材センター	寺田水度坂130 (鴻の巣会館内)	5 2-9 4 8 6
ふ た ば 園	久世北垣内137-5	5 4-1 9 6 6
ファミリー・サポート・センター	寺田東ノ口16・17	5 6-0 2 3 0
市 民 活 動 支 援 セ ン タ ー	寺田今堀1(文化パーク城陽地階)	5 5-1 0 3 0
地 域 包 括 支 援 セ ン タ ー	寺田水度坂130 (鴻の巣会館内)	5 4-7 3 3 0
西 部 地 域 包 括 支 援 セ ン タ ー	富野西垣内1-19	5 5-7 2 2 2
北 部 地 域 包 括 支 援 セ ン タ ー ひ だ ま り	平川浜道裏20-1 (特別養護老人ホームひだまり内)	5 5-5 1 8 0
地 域 子 育 て 支 援 セ ン タ ー ひ な た ぼ っ こ	寺田深谷16	5 5-9 2 6 0
(公財)城陽市民余暇活動センター	寺田今堀1	5 5-1 0 1 0

名 称	所 在 地	電 話 番 号
(市 関 係)		
城南土地開発公社	寺田東ノ口16・17	5 2-3 2 7 6
鴻の巣会館	寺田水度坂130	5 2-0 8 2 6
寺田財産区事務所	寺田水度坂130 (鴻の巣会館内)	5 2-0 8 2 6
(一財)城陽山砂利採取地整備公社	寺田水度坂130 (鴻の巣会館内)	5 5-9 5 0 6
城陽市文化協会	寺田樋尻48-19	5 5-1 2 1 0
城陽市国際交流協会	寺田西ノ口7-4 (西邦ビル2階)	5 7-0 7 1 3
城陽市観光協会	寺田樋尻44-8	5 6-4 0 2 9
(府 関 係)		
城陽高等学校	寺田宮ノ平1	5 2-6 8 1 1
西城陽高等学校	枇杷庄京縄手46-1	5 3-5 4 5 5
城陽支援学校	中芦原1-4	5 3-7 1 0 0
山城家畜保健衛生所	寺田北山田31-47	5 2-2 0 4 0
心身障害者福祉センター	中芦原	5 4-1 4 0 0
城陽障害者高等技術専門学校	中芦原59	5 4-3 6 0 0
(そ の 他)		
城陽警察署	富野久保田1-4	5 3-0 1 1 0
城陽郵便局	寺田袋尻27-2	5 2-2 6 4 4
クリーン21長谷山	富野長谷山1-270	5 2-3 5 8 1
家政城陽幼稚園	久世下大谷6	5 2-1 5 4 2
平川幼稚園	平川大將軍77-3	5 3-1 2 8 8
白鳥幼稚園	寺田水度坂15-105	5 4-2 8 0 0
芽生え幼稚園	寺田大谷126-2	5 4-1 2 8 8
青谷聖家族幼稚園	中向河原11	5 3-9 3 0 3
佐伯幼稚園	寺田今橋68	5 2-3 6 6 9
清仁保育園	富野乾垣内67	5 3-1 3 0 0
くぬぎ保育園	寺田庭井36-4	5 2-1 6 6 2
清心保育園	富野荒見田4	5 5-0 2 3 0
里の西保育園	久世里ノ西66-1	5 5-0 2 4 3
しいの木保育園	寺田林ノ口11-114	5 4-7 5 5 6
(独)国立病院機構南京都病院	中芦原11	5 2-0 0 6 5
特別養護老人ホーム梅林園	中芦原55	5 2-4 5 0 0
特別養護老人ホームひだまり平川	平川浜道裏20-1	5 5-5 2 1 9
特別養護老人ホームひだまり久世	久世里ノ西82-1	5 4-7 5 3 9
特別養護老人ホームビハーラ本願寺	奈島内垣内1	5 4-0 7 0 0
介護老人保健施設萌木の村	寺田奥山1-6	5 2-0 0 1 1
介護老人保健施設煌	長池五社ヶ谷14-1	5 4-7 2 1 1
グループホーム友愛	市辺中垣内4	5 7-0 3 2 0
グループホーム梅林園	中芦原55	5 2-4 5 0 0
グループホームまごころ城陽	富野南清水68-5	5 4-7 7 6 1

名 称	所 在 地	電 話 番 号
(そ の 他)		
グループホームひだまり浜道裏	平川浜道裏29-5	54-7817
グループホームひだまり鍛冶塚	平川鍛冶塚64	54-5888
グループホームゆうあい寺田	寺田乾出北45	56-1950
グループホームリエゾン萌木の村	寺田新池65-1	54-0050
小規模多機能久津川ホワイトィー	平川野原16-18	52-5060
小規模多機能型居宅介護ひだまり鍛冶塚	平川鍛冶塚53	57-5111
小規模多機能型居宅介護「どんぐりの家」	久世下大谷18-103	53-5130
小規模多機能ホームリエゾン萌木の村	寺田新池65-2	54-7505
ゆうあいの家	寺田乾出北45	56-1950
小規模多機能ホームまごころ城陽	富野南清水68-6	54-8630
小規模多機能青谷ホワイトィー	市辺小梨間33-2	52-8377
指定通所介護事業所ひだまり	平川浜道裏20-1	55-5130
通所介護事業所ほほえみの里	枇杷庄大堀94	56-0135
高齢者デイサービスセンターすまいる	枇杷庄中奥田49-1	58-0611
デイサービスセンター梅林園	中芦原55	52-4500
デイサービス友愛	市辺中垣内4	57-0320
デイサービスゆうあい寺田	寺田乾出北45	56-1950
デイサービスセンターリエゾン萌木の村	寺田新池65-2	54-7501
かなエルケア城陽久世	久世南垣内174-6	57-1225
デイサービスセンター百歳倶楽部	寺田水度坂15-304	54-0118
デイサービスはる	富野堀口83-71	56-6932
軽費老人ホームヴィラ城陽	市辺笹原1	55-1875
ケアハウスミレー京都	平川浜道裏20-1	55-6010
南山城学園	富野狼谷2-1	52-0425
障害者生活支援センター「はーもにい」	枇杷庄中奥田49-1	55-5981
地域療育支援センター「ういる」	枇杷庄中奥田49-1	54-3109
身体障害者デイサービスセンター「すいんぐ」	枇杷庄中奥田49-1	58-0622
知的障害者デイサービスセンター「あつぶ」	観音堂甲畑1-2	54-4508
円、和、魁	富野狼谷2-1	52-0425
翼	観音堂甲畑1-2	54-4507
凜	富野東田部69-1	56-7888
青谷学園	中芦原14	55-1234
DO	中芦原20	55-8800
城陽作業所	奈島川原口12	54-2424
あんびしゃ	市辺石原1-2	52-1362
ものづくりスペースみんななかま	寺田垣内後69-1	55-5583
ワークショップ野の花	寺田樋尻51-3	55-1532
チェリー工房	寺田水度坂15-186	56-3269
障害者生活支援センター「プラム」	寺田水度坂15-186	56-6661

4. 城陽市の位置図

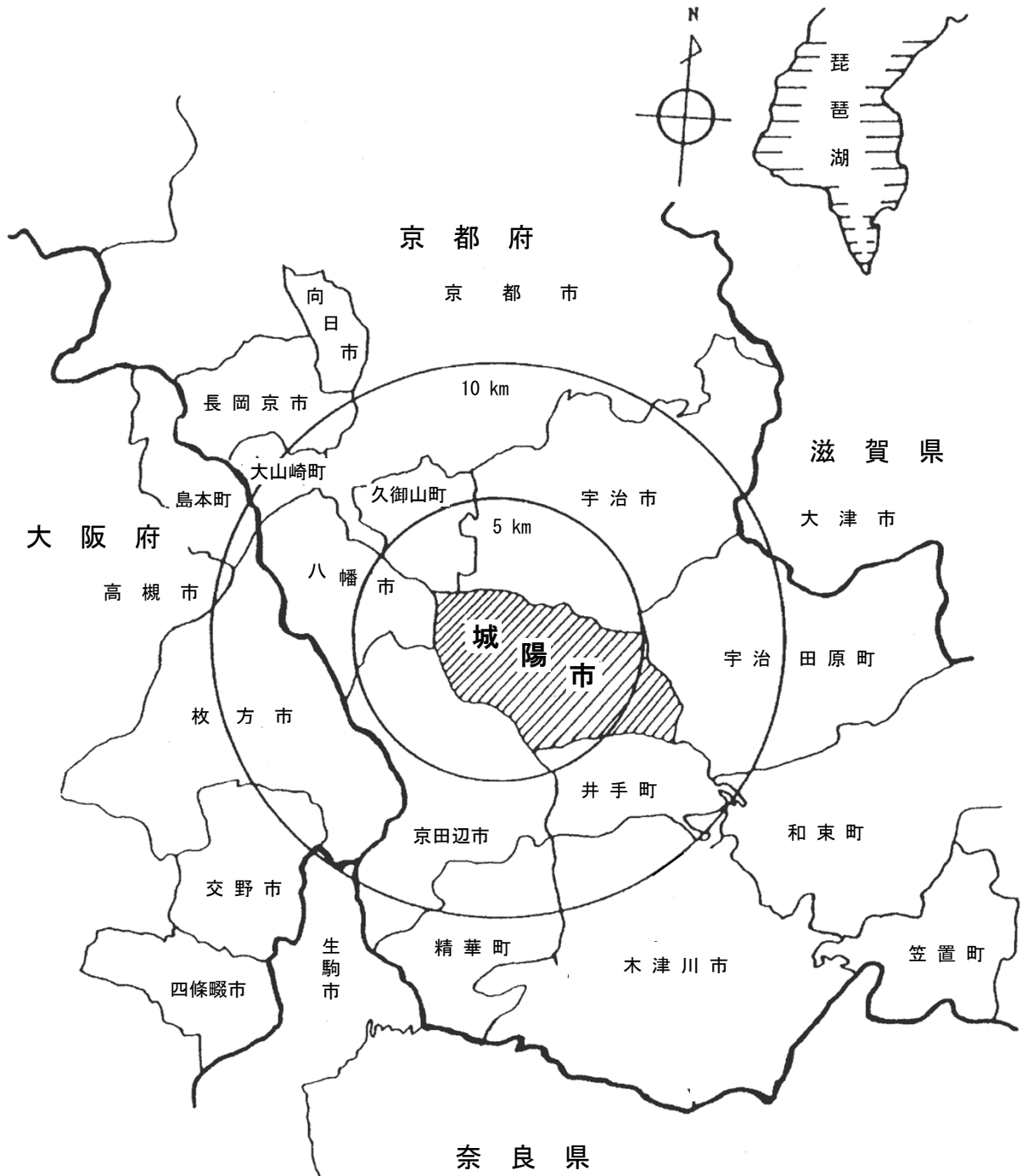

統 計 の 日

昭和 48 年に、政府は、毎年 10 月 18 日を「統計の日」とすると決めました。

社会経済の発展に伴い、広範かつ精細な統計を整備することの必要性は年々高まっています。その結果、国や地方公共団体が実施する統計調査は、最近ますます複雑、高度化する傾向にあります。しかし、統計調査は、国民の協力によってはじめて実施することができるもので、それには国民の統計に対する強い関心と深い理解がなければなりません。

したがって統計の重要性に対する国民の理解を深め、統計調査に対する国民のいっそうの協力を推進する必要があります。

このため、「統計の日」を定めて、国や地方公共団体はこの日を中心に、統計功労者の表彰、講演会、史料展示会を開催するほか、テレビ・新聞等による広報を行なうなど統計知識の普及を図るための諸行事を行なうこととしました。

10 月 18 日が「統計の日」とされたのは、わが国で最初の近代的生産統計である「府県物産表」という統計調査が実施されたという由来によります。この調査は、明治 3 年 9 月 24 日に行なわれましたが、当時は太陰暦を用いていたから、現在の太陽暦でいいますと 10 月 18 日であった訳です。

城陽市統計書

平成31年（2019年）3月

編集発行：城陽市総務部総務情報管理課

京都府城陽市寺田東ノ口16番地、17番地

〒610-0195

電話 0774-56-4011
