

城陽市統計書

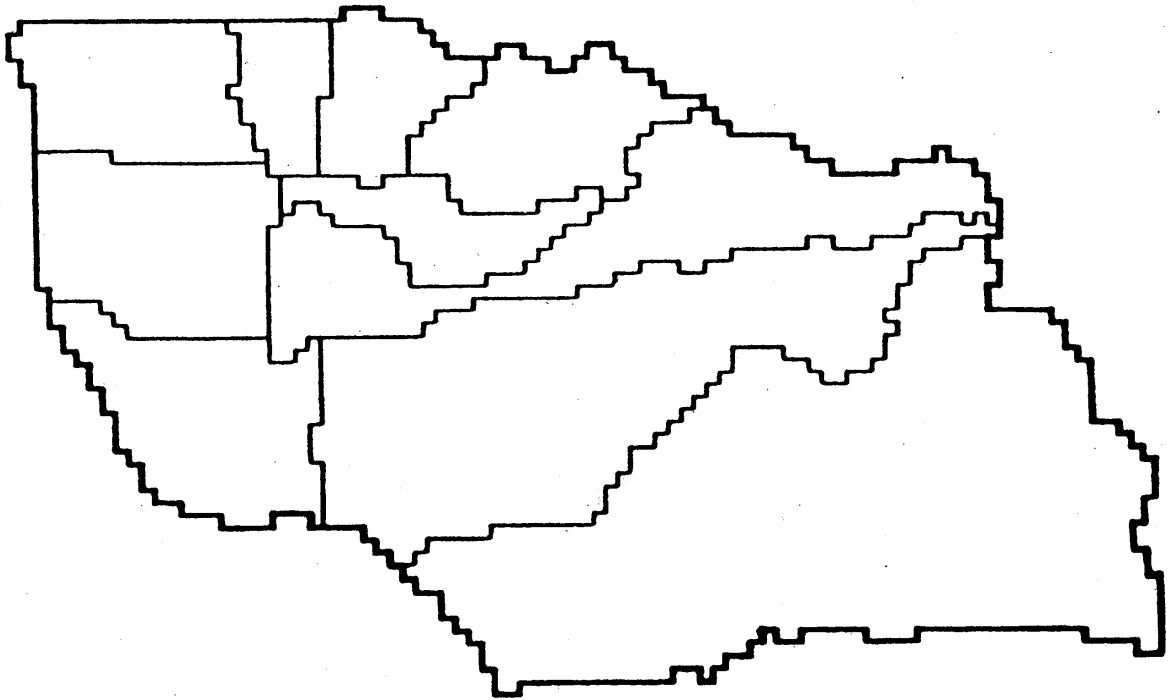

京 都 府 城 陽 市

平 成 1 8 年 版
(2 0 0 6 年 版)

ま え が き

ここに、平成18年版「城陽市統計書」を刊行いたします。

今日の社会経済の進展に伴い、各種統計利用による科学的・計画的な対応の必要性が、ますます高まっています。

本書は、本市の人口・経済・産業ならびに教育など各分野にわたる基本的な統計資料を収録したもので、「緑と太陽、やすらぎのまち・城陽」をめざす本市の状況をご理解いただくための参考資料として、ご活用願えれば幸いに存じます。

内容についても不十分な点があると思いますが、市民のみなさんや各方面の方々の率直なご意見・ご批判を賜り、さらに利用しやすいものにしたいと考えています。

おわりに本書の発行にあたって貴重な資料を提供していただきました関係機関に対し、厚くお礼申し上げます。

平成19年(2007年)3月

城陽市長 橋本 昭男



市 章

城の文字と太陽のイメージを合わせたマーク

昭和30年4月、町制施行4周年を機に制定

城 陽 市 民 憲 章

かぐわしい梅の香りと清らかな水のがふるさとを愛し、先人の^{のこ}遺した文化を^{はぐく}み、平和でかがやかしい城陽の未来を創造するためにわたくしたち城陽市民は

- 1 自然を生かし 美しい緑を育てましょう
- 1 教養を深め 豊かな文化をつくりましょう
- 1 心身を^{きた}鍛え 働く喜びを大切にしましょう
- 1 隣人を愛し ふれあいの輪を広げましょう
- 1 秩序を守り やすらぎのまちを築きましょう

(昭和57年11月7日 市制施行10周年を記念し制定する。)



城 陽 市 平 和 都 市 宣 言

世界の恒久平和と安全は、人類共通の願いであり、核兵器の廃絶と軍備の縮小は、全人類ひとしく希求しているところである。

わが国は、唯一の被爆国として、非核三原則の堅持はもとより、再び戦争による惨禍を繰り返してはならない。

国際平和年にあたり、わが城陽市は、憲法に基づいて自由と平和を愛し、思想・信条を越えて、永遠の平和都市であることをここに宣言する。

(昭和61年12月23日 宣言)

利用上の注意

- 1 . 本書は各関係機関が所有している資料及びすでに刊行されている各種統計報告書をもとに作成した。
- 2 . 表中特にことわりのないものについては、4月から翌年3月までの会計年度である。
- 3 . 表中の符号は次のとおりである。
 - 「 - 」該当なし 「 0 」単位未満
 - 「 ... 」不詳 「 r 」訂正值
 - 「 # 」同上 「 」減少
 - 「 X 」発表をさしひかえたもの
- 4 . 単位以下は四捨五入を原則とした。したがって総数が内訳の計と一致しないこともある。

目 次

第1章 土地・気象

1. 位置、面積、市域、海拔	1
2. 土地利用	1
3. 地目別面積	1
4. 地価公示価格	2
5. 京都府地価調査の基準地の標準価格	2
6. 気象	3

第2章 人 口

1. 人口推移()	3
2. 人口推移()	4
3. 人口動態	4
4. 地区別人口及び世帯数	5~6
5. 年齢別人口	7
6. 人口集中地区	7
7. 昼間人口	7
8. 京都府内の昼間人口	8
9. 通勤、通学別流出入口	9
10. 通勤、通学別流入人口	10
11. 世帯人員別世帯数	11
12. 一般世帯の住居の種類	11
13. 労働力状態	11
14. 産業別就業人口	12
15. 職業別就業人口	12

第3章 産 業

1. 地区別、経営規模別農家数	13
2. 経営耕地類別面積	14
3. 農地移動状況	14
4. 農地転用状況	14
5. 事業所の状態	15
6. 従業者規模別事業所数及び従業者数	15

7. 工業の状態	16
8. 従業者規模別工業の状態	17
9. 商業の状態	17

第4章 運輸・通信

1. 路線バスの状況	18
2. JR奈良線乗客数	18
3. 近鉄京都線乗客数	18
4. 自動車保有台数	19
5. 電話施設数状況等	20
6. 郵便取扱状況	20

第5章 水道・電気・ガス

1. 上水道事業規模	20
2. 水道施設概要	21
3. 電灯及び電力量	21
4. ガスの需要戸数及び需要量	22

第6章 土 木

1. 国・府道の状況	22
2. 市道の状況	22
3. 河川の状況	23
4. 橋りょうの状況	23
5. 公共下水道の状況	23
6. 建築確認申請事前協議件数	24
7. 家屋の状況	24
8. 公園の設置状況	25

第7章 市民生活

1. 金融機関数	26
2. 公害苦情の状況	26
3. 市民相談件数	26

4. 消費者物価指数	27
5. 刑法犯罪の状況	28
6. 交通事故発生と安全施設の状況	28
7. 諸証明の交付件数	29
8. 労働組合及び組合員数	29

第8章 保健・衛生

1. 医療施設状況	29
2. 休日急病診療所の受診状況	30
3. 基本健康診査の受診状況	30
4. 健康手帳の交付状況	30
5. 予防接種受診状況	30
6. 胃部・胸部・子宮・乳房・大腸検診の受診状況	31
7. 乳幼児健診の受診状況	31
8. し尿収集の状況	32
9. もやすごみ収集の状況	32

第9章 社会福祉

1. 保育園の職員及び園児数	32
2. 保育園の状況	33
3. 学童保育所の職員及び利用者数	33
4. 学童保育所の状況	34
5. 障害区分別身体障害者手帳交付件数	34
6. 生活保護の状況	34
7. 各福祉法による施設入所状況	35
8. 社会福祉施設の状況（児童福祉施設を除く）	35
9. 老人福祉センター「陽寿苑」の利用状況	36
10. 老人福祉センター「陽和苑」の利用状況	36
11. 老人福祉センター「陽東苑」の利用状況	37
12. 老人福祉センター「陽幸苑」の利用状況	37
13. 民生・児童委員（主任児童委員を含む）の状況	38
14. 交通災害共済の状況	38
15. 国民年金加入状況	38
16. 国民年金受給者数	38

17. 国民健康保険加入状況	39
18. 国民健康保険給付の状況	39
19. 老人保健医療の状況	40

第10章 教育・文化・体育

1. 幼稚園の教員及び園児数	41
2. 幼稚園の状況	41
3. 小学校の児童数	42
4. 小学校別児童数の状況	42
5. 小学校の施設状況	43
6. 中学校の生徒数	43
7. 中学校別生徒数の状況	44
8. 中学校の施設状況	44
9. 学校給食食数の推移	44
10. 府立高等学校の生徒数	45
11. 府立高等学校別生徒数の状況	45
12. 市立図書館利用状況	45
13. 市民プール利用状況	46
14. 文化パルク城陽利用状況	46
15. コミュニティセンター利用状況	46
16. 公民館利用状況	47
17. テレビ受信契約数	47
18. 観光入込客数	47
19. 総合運動公園利用状況	48
20. 市民運動広場利用状況	48
21. 文化財の状況	49 ~ 50
22. 社会教育関係団体等活動状況	51

第11章 消 防

1. 消防署の状況	52
2. 消防団の状況	52
3. 火災発生状況	52
4. 地域別救急出動状況	53
5. 年次別救急出動状況	53

第 1 2 章 財 政

1. 一般会計予算額及び決算額	53
2. 一般会計目的別歳入決算額	54
3. 一般会計目的別歳出決算額	54
4. 一般会計性質別歳出決算額	55
5. 国民健康保険事業特別会計決算額	55
6. 水道事業会計決算額	56
7. 公共下水道事業特別会計決算額	57
8. 寺田財産区特別会計決算額	57
9. 老人保健特別会計決算額	58
10. 市税状況	58
11. 市税収納率	59
12. 納税義務者状況（個人の市民税）	59
13. 納税義務者状況（固定資産税）	59

第 1 3 章 行政・議会・選挙

1. 歴代市（町）長・助役	60
2. 歴代議長・副議長	61
3. 会派別議員数	62
4. 委員会構成	62
5. 議会の開催及び審議状況	62
6. 選挙実施状況	63
7. 永久選挙人名簿登録者数	64
8. 職種別市職員数	64

付 録

1. 行政組織図	65
2. 市のあゆみ	66 ~ 77
3. 市内官公署等一覧	78 ~ 81
4. 城陽市の位置図	82

第1章 土地・気象

1. 位置、面積、市域、海拔

位置（市役所）	北緯 34° 51′	東経 135° 47′
面積	32.74km ²	
市域	東西 9.0km	南北 5.4km
海拔	最高 430.2m	最低 13.0m

2. 土地利用

都市計画区域 3,275ha	区分		年月日	平成15年1月7日
	市街化区域	第1種低層住居専用地域		
第2種低層住居専用地域			20	
第1種住居地域			307	
第2種住居地域			1	
準住居地域			15	
近隣商業地域			14	
商業地域			2	
準工業地域			46	
工業専用地域			6	
		計		766
市街化調整区域				2,509

(注) 平成15年1月7日以降変更なし

(資料：都市計画課)

区分			年月日	平成18年10月2日
農業振興地域				1,013.3 ha
農用地区域	農用地	田		151.4
		畑		40.3
		樹園地		64.1
	計			255.8
農業用施設用地				7.4
合計				263.2

(資料：産業活性化室)

3. 地目別面積

(各年1月1日現在)

年	田	畑	宅地	池沼	山林	原野	雑種地	その他
平成14年	331.2 ha	246.8 ha	571.1 ha	0.6 ha	775.1 ha	20.7 ha	285.0 ha	1,044.5 ha
平成15年	329.3	244.7	574.6	0.6	772.7	19.8	285.0	1,048.3
平成16年	326.8	241.8	579.2	0.6	772.5	19.8	285.3	1,049.0
平成17年	325.4	242.5	582.6	0.6	769.1	19.3	284.8	1,050.7
平成18年	323.8	239.8	587.8	0.6	767.0	18.8	286.0	1,050.2

(資料：税務課)

4. 地価公示価格

(各年1月1日現在)

標準地番号	所在地	標準地の地積	平成15年		平成16年		平成17年		平成18年	
			公示価格 (1㎡あたり)	対前 年比	公示価格 (1㎡あたり)	対前 年比	公示価格 (1㎡あたり)	対前 年比	公示価格 (1㎡あたり)	対前 年比
		㎡	円		円		円		円	
城陽 - 1	久世下大谷6番7	258	136,000	0.90	121,000	0.89	113,000	0.93	111,000	0.98
城陽 - 2	久世里ノ西49番36	92	158,000	0.91	138,000	0.87	126,000	0.91	126,000	1.00
城陽 - 3	寺田中大小72番5	262	128,000	0.91	116,000	0.91	110,000	0.95	106,000	0.96
城陽 - 4	市辺柿木原130番5	101	115,000	0.89	98,000	0.85	85,500	0.87	82,500	0.96
城陽 - 5	富野北垣内1番108	143	142,000	0.90	128,000	0.90	120,000	0.94	118,000	0.98
城陽 - 6	寺田西ノ口35番15外	123	160,000	0.91	144,000	0.90	136,000	0.94	135,000	0.99
城陽 - 7	寺田深谷64番96	191	135,000	0.88	117,000	0.87	110,000	0.94	108,000	0.98
城陽 - 8	平川野原33番16	172	150,000	0.90	136,000	0.91	125,000	0.92	124,000	0.99
城陽 - 9	久世芝ヶ原62番8外	159	141,000	0.91	127,000	0.90	115,000	0.91	113,000	0.98
城陽 - 10	富野森山1番38	139	130,000	0.92	113,000	0.87	101,000	0.89	96,500	0.96
城陽 - 11	水主北垣内35番	330	89,200	0.91	79,500	0.89	73,500	0.92	71,300	0.97
城陽 - 12	寺田尺後2番34	100	161,000	0.90	145,000	0.90	137,000	0.94	136,000	0.99
城陽 - 13	寺田樋尻95番60	96	157,000	0.92	142,000	0.90	134,000	0.94	133,000	0.99
城陽 - 14	平川東垣外30番2	165	158,000	0.90	140,000	0.89	132,000	0.94	131,000	0.99
城陽 5 - 1	枇杷庄鹿背田62番4	179	193,000	0.92	178,000	0.92	160,000	0.90	156,000	0.98
城陽 10 - 1	上津屋野上48番	363	48,700	0.91	43,700	0.90	39,000	0.89	36,800	0.94
城陽 13 - 1	市辺笹原2番	3,672	2,850	0.86	2,470	0.87	2,190	0.89	2,000	0.91
城陽 13 - 2	富野柏平31番1	1,250	8,300	0.87	7,250	0.87	-	-	-	-

(注) 城陽13 - 2富野柏平31番1については、平成17年から削除。

(資料：国土交通省土地鑑定委員会)

5. 京都府地価調査の基準地の標準価格

(各年7月1日現在)

標準地番号	所在地	標準地の地積	平成15年		平成16年		平成17年		平成18年	
			基準地の価格 (1㎡あたり)	対前 年比	基準地の価格 (1㎡あたり)	対前 年比	基準地の価格 (1㎡あたり)	対前 年比	基準地の価格 (1㎡あたり)	対前 年比
		㎡	円		円		円		円	
城陽(府) - 1	寺田尼塚68番112	208	130,000	0.88	114,000	0.88	109,000	0.96	109,000	1.00
城陽(府) - 2	富野堀口89番21	120	134,000	0.91	121,000	0.90	-	-	-	-
城陽(府) - 3	寺田市ノ久保2番552	118	141,000	0.91	128,000	0.91	122,000	0.95	120,000	0.98
城陽(府) - 4	寺田大畔40番29ほか1筆	151	145,000	0.92	135,000	0.93	130,000	0.96	132,000	1.02
城陽(府) - 5	寺田西ノ口35番15ほか1筆	123	150,000	0.89	140,000	0.93	135,000	0.96	137,000	1.01
城陽(府) - 6	寺田宮ノ谷29番84	230	124,000	0.92	-	-	-	-	-	-
城陽(府) - 6	寺田宮ノ平35番32	166	-	-	115,000	-	110,000	0.96	110,000	1.00
城陽(府) - 7	枇杷庄出羽18番5	83	138,000	0.90	124,000	0.90	119,000	0.96	119,000	1.00
城陽(府) - 8	富野高井39番27	156	142,000	0.90	126,000	0.89	120,000	0.95	120,000	1.00
城陽(府) - 9	平川大將軍67番7	132	154,000	0.92	143,000	0.93	-	-	-	-
城陽(府) - 10	富野南清水76番19	101	133,000	0.91	118,000	0.89	113,000	0.96	113,000	1.00
城陽(府) 5 - 1	寺田樋尻48番14	177	170,000	0.93	156,000	0.92	150,000	0.96	148,000	0.99
城陽(府) 7 - 1	平川広田74番3ほか1筆	575	83,000	0.81	68,000	0.82	62,000	0.91	62,000	1.00
城陽(府) 10 - 1	観音堂東浦83番	297	43,000	0.90	40,500	0.94	38,500	0.95	38,500	1.00
京都(林) - 9	奈島高塚1番4	12,396	3,850	0.87	3,300	0.86	3,000	0.91	2,800	0.93

(注) 城陽(府) - 6寺田宮ノ谷29番84については、平成16年から所在地・地積を城陽(府) - 6寺田宮ノ平35番32に変更。

(資料：京都府)

城陽(府) - 2富野堀口89番21・城陽(府) - 9平川大將軍67番7については、平成17年から削除。

京都(林) - 9については、平成17年から京都(林) - 4に変更。

城陽(府) - 10が城陽(府) - 2に変更。

6. 気 象

年次	区分	気 温			湿度平均	天 気 日 数				降 水 量	
		平 均	最 高	最 低		晴	曇	雨	雪	総 量	日最大
					%	日	日	日	日	mm	mm
平成 13 年		15.7	37.9	-3.6	73.2	177	117	71	-	979.0	57.5
平成 14 年		16.1	38.2	-3.5	73.7	140	111	114	-	897.5	39.5
平成 15 年		15.5	36.3	-4.2	77.9	172	142	51	-	1,599.0	78.5
平成 16 年		16.2	37.9	-3.7	74.8	185	66	113	2	1,462.0	87.5
平成 17 年		15.8	36.2	-3.4	71.6	163	95	105	2	785.5	36.5
	1 月	4.3	15.1	-3.1	73.9	14	9	8	-	28.5	12.5
	2 月	4.8	14.0	-3.4	72.2	10	8	9	1	50.5	16.5
	3 月	7.5	18.6	-2.3	71.9	16	6	9	-	68.5	15.5
	4 月	14.9	31.5	0.9	62.5	18	5	7	-	27.5	11.0
	5 月	18.6	30.4	7.4	64.9	21	3	7	-	63.0	22.5
	6 月	24.6	34.7	14.0	70.2	13	8	9	-	61.5	21.5
	7 月	27.1	35.8	20.1	76.0	13	3	15	-	154.5	36.5
	8 月	28.0	36.2	19.7	74.7	10	6	15	-	101.5	34.0
	9 月	25.8	36.2	15.9	72.9	14	8	8	-	71.0	23.5
	10 月	18.7	29.6	8.1	76.8	10	10	11	-	114.5	36.0
	11 月	11.3	23.8	1.2	76.5	18	9	3	-	26.5	18.5
	12 月	3.8	14.1	-3.3	66.4	6	20	4	1	18.0	8.0

(資料：消防本部)

第 2 章 人 口

1. 人口推移 ()

(各年10月1日現在)

年次	区分	人 口			世 帯 数	人口密度	1 世 帯 あたり人員	指数(昭和 50年 = 100)	備 考
		男	女	総 数					
		人	人	人	世帯	人	人		
昭和 22 年		6,509	6,700	13,209	-	409	-	22	臨時国勢調査
昭和 25 年		6,806	6,900	13,706	2,615	424	5.24	23	国 勢 調 査
昭和 30 年		6,789	7,188	13,977	2,655	433	5.26	24	"
昭和 35 年		7,101	7,589	14,690	2,926	455	5.02	25	"
昭和 40 年		9,718	10,320	20,038	4,549	620	4.40	34	"
昭和 45 年		17,812	17,846	35,658	9,214	1,104	3.87	61	"
昭和 50 年		29,235	29,688	58,923	16,184	1,824	3.64	100	"
昭和 55 年		36,762	37,588	74,350	21,024	2,301	3.54	126	"
昭和 60 年		40,424	41,426	81,850	23,283	2,533	3.52	139	"
平成 2 年		41,657	43,113	84,770	25,293	2,588	3.35	144	"
平成 3 年		41,456	43,020	84,476	25,468	2,579	3.32	143	推計人口調査
平成 4 年		41,534	43,200	84,734	25,865	2,587	3.28	144	"
平成 5 年		41,652	43,379	85,031	26,243	2,596	3.24	144	"
平成 6 年		41,639	43,526	85,165	26,575	2,600	3.20	145	"
平成 7 年		41,757	43,641	85,398	26,970	2,608	3.17	145	国 勢 調 査
平成 8 年		41,825	43,678	85,503	27,345	2,611	3.13	145	推計人口調査
平成 9 年		41,664	43,622	85,286	27,706	2,604	3.08	145	"
平成 10 年		41,588	43,645	85,233	28,168	2,603	3.03	145	"
平成 11 年		41,280	43,546	84,826	28,451	2,590	2.98	144	"
平成 12 年		41,013	43,333	84,346	28,333	2,575	2.98	143	国 勢 調 査
平成 13 年		40,772	43,144	83,916	28,746	2,562	2.92	142	推計人口調査
平成 14 年		40,490	42,953	83,443	29,017	2,548	2.88	142	"
平成 15 年		40,314	42,892	83,206	29,444	2,541	2.83	141	"
平成 16 年		39,947	42,571	82,518	29,719	2,520	2.78	140	"
平成 17 年		39,440	42,196	81,636	29,051	2,493	2.81	139	国 勢 調 査
平成 18 年		39,198	42,010	81,208	29,610	2,480	2.74	138	推計人口調査

(注)平成3年～平成6年の推計人口は、平成7年国勢調査人口が確定したことにより修正したものである。(資料：国勢調査、市民課)

2. 人口推移 ()

(各月1日現在)

年月	区分	男	女	総数	世帯数
平成17年	1月	39,855 人	42,485 人	82,340 人	29,752 世帯
	2月	39,830	42,449	82,279	29,750
	3月	39,796	42,424	82,220	29,746
	4月	39,747	42,396	82,143	29,807
	5月	39,705	42,380	82,085	29,905
	6月	39,676	42,360	82,036	29,896
	7月	39,659	42,324	81,983	29,899
	8月	39,648	42,297	81,945	29,919
	9月	39,614	42,267	81,881	29,926
	10月	39,440	42,196	81,636	29,051
	11月	39,446	42,182	81,628	29,102
	12月	39,422	42,147	81,569	29,142

(注) 推計人口調査による。

(資料：市民課)

3. 人口動態

年次	区分	自然動態									社会動態									差引合計	婚姻	離婚
		出生			死亡			増減			転入			転出			増減					
		男	女	計	男	女	計	男	女	計	男	女	計	男	女	計	男	女	計			
平成13年		354	347	701	284	259	543	70	88	158	1,544	1,606	3,150	1,892	1,818	3,710	348	212	560	402	500	176
平成14年		319	364	683	307	235	542	12	129	141	1,496	1,429	2,925	1,829	1,795	3,624	333	366	699	558	422	199
平成15年		344	328	672	314	252	566	30	76	106	1,419	1,518	2,937	1,702	1,674	3,376	283	156	439	333	437	162
平成16年		335	315	650	313	259	572	22	56	78	1,386	1,312	2,698	1,761	1,731	3,492	375	415	794	716	407	171
平成17年		291	306	597	323	276	599	32	30	2	1,312	1,209	2,521	1,637	1,576	3,213	325	367	692	694	414	131
	1月	23	35	58	32	22	54	9	13	4	68	56	124	84	105	189	16	49	65	61	25	10
	2月	20	24	44	20	13	33	-	11	11	73	87	160	107	123	230	34	36	70	59	38	10
	3月	19	22	41	32	22	54	13	-	13	247	216	463	283	244	527	36	28	64	77	47	13
	4月	21	27	48	31	20	51	10	7	3	171	168	339	203	191	394	32	23	55	58	26	12
	5月	34	30	64	29	21	50	5	9	14	87	82	169	121	111	232	34	29	63	49	35	13
	6月	23	19	42	18	16	34	5	3	8	92	75	167	114	114	228	22	39	61	53	38	5
	7月	25	31	56	28	26	54	3	5	2	96	79	175	104	111	215	8	32	40	38	35	11
	8月	32	28	60	28	30	58	4	2	2	99	86	185	137	114	251	38	28	66	64	26	16
	9月	15	18	33	28	22	50	13	4	17	83	90	173	118	113	231	35	23	58	75	32	7
	10月	30	24	54	19	33	52	11	9	2	103	108	211	108	113	221	5	5	10	8	32	10
	11月	24	23	47	20	23	43	4	-	4	94	79	173	122	114	236	28	35	63	59	49	13
	12月	25	25	50	38	28	66	13	3	16	99	83	182	136	123	259	37	40	77	93	31	11

(資料：市民課)

4. 地区別人口及び世帯数

(平成18年4月1日現在)

地区	男	女	計	世帯数	地区	男	女	計	世帯数
区分	人	人	人	世帯	区分	人	人	人	世帯
総数	40,008	42,329	82,337	32,224	水度坂	642	723	1,365	571
久世	5,461	5,811	11,272	4,355	高田	223	224	447	187
里ノ西	1,997	2,071	4,068	1,510	北東西	296	310	606	230
南垣内	658	677	1,335	556	深谷	1,891	2,062	3,953	1,526
北垣内	583	644	1,227	495	大川原	401	406	807	274
芝ヶ原	492	508	1,000	372	宮ノ平	481	476	957	334
下大谷	1,033	1,172	2,205	885	今堀	1,658	1,863	3,521	1,423
八丁	50	51	101	34	西ノ口	526	585	1,111	488
上大谷	626	682	1,308	483	乾出北	245	236	481	193
荒内	22	6	28	20	円浄寺	16	11	27	16
平川	5,289	5,511	10,800	4,431	垣内後	562	602	1,164	481
茶屋裏	217	214	431	194	奥山	3	-	3	3
山道	299	298	597	237	林ノ口	563	636	1,199	456
車塚	197	190	387	136	北山田	401	434	835	296
鍛冶塚	318	363	681	281	宮ノ谷	1,224	1,365	2,589	987
東垣外	209	268	477	223	尼塚	714	771	1,485	558
横道	294	288	582	260	市ノ久保	872	932	1,804	685
指月	276	288	564	223	新池	101	93	194	80
古宮	232	239	471	204	島垣内	139	150	289	115
室木	526	560	1,086	459	大畔	467	520	987	365
野原	613	664	1,277	516	南堤下	1	1	2	2
長箆	296	308	604	222	北堤下	1	-	1	1
大將軍	488	537	1,025	407	金尾	7	8	15	6
中道表	456	425	881	381	南中芝	71	82	153	49
広田	572	558	1,130	414	大林	4	3	7	2
西六反	54	49	103	40	南川顔	3	1	4	2
浜道裏	242	262	504	234	大谷	739	819	1,558	573
上津屋	106	115	221	66	築留	159	144	303	93
野上	85	91	176	52	水主	789	897	1,686	604
高下	2	4	6	3	南垣内	104	117	221	72
境端	15	16	31	9	西垣内	49	51	100	31
柳縄手	4	4	8	2	北垣内	108	116	224	71
寺田	16,726	17,948	34,674	13,403	塚ノ木	195	197	392	145
庭井	523	545	1,068	400	北ノ口	328	408	736	280
塚本	23	22	45	15	森ノ東	5	8	13	5
樋尻	859	935	1,794	737	富野	4,679	4,814	9,493	3,774
袋尻	338	308	646	253	南垣内	248	246	494	178
丁子口	59	58	117	41	乾垣内	668	699	1,367	548
東ノ口	599	619	1,218	474	西垣内	499	515	1,014	415
尺後	480	513	993	392	北垣内	657	675	1,332	503
今橋	432	412	844	317	荒見田	53	57	110	36
正道	583	610	1,193	449	池ノ内	148	150	298	120
中大小	420	469	889	329	森山	168	143	311	128

(注) 住民基本台帳及び外国人登録による。

(資料: 市民課)

(平成18年4月1日現在)

区分		男	女	計	世帯数	区分		男	女	計	世帯数
地区		人	人	人	世帯	地区		人	人	人	世帯
南清水		603	635	1,238	445	樋ノ上		82	83	165	60
野路地		11	7	18	7	向河原		62	52	114	48
堀口		912	918	1,830	656	百度		31	30	61	21
長谷山		10	16	26	13	出垣内		62	64	126	42
内川		7	14	21	7	中ノ郷		113	125	238	83
北角		119	121	240	89	出口		87	92	179	59
小樋尻		-	-	-	-	北石神		10	3	13	6
上ノ芝		1	3	4	2	奈島		505	531	1,036	334
中ノ芝		4	6	10	4	十六		133	136	269	82
鷲坂山		90	93	183	89	芝新田		21	23	44	15
狼谷		121	111	232	227	久保野		170	176	346	108
久保田		4	3	7	2	フケ		50	53	103	32
高井		347	394	741	299	生口		5	-	5	5
西田部		6	4	10	3	長尾		2	6	8	3
東田部		3	4	7	3	内垣内		22	16	38	13
長池		1,044	1,057	2,101	799	下ノ段		5	5	10	5
里開		116	117	233	90	中島		1	1	2	2
河原		116	115	231	96	川原口		4	5	9	3
五社ヶ谷		19	19	38	20	下ノ畔		-	-	-	-
北裏		261	255	516	202	川田		84	98	182	59
北清水		532	551	1,083	391	板倉		2	5	7	2
観音堂		324	332	656	234	上ノ段		6	7	13	5
南田		-	-	-	-	市辺		1,802	1,863	3,665	1,335
北田		25	28	53	20	城下		32	35	67	31
甲田		1	1	2	1	芝ハツレ		16	17	33	10
西畑		94	101	195	62	芦原		49	52	101	36
甲畑		63	72	135	60	五島		350	373	723	253
巽畑		55	57	112	40	小梨間		293	297	590	219
東浦		86	73	159	51	出川原		26	31	57	24
枇杷庄		2,637	2,691	5,328	2,230	石原		20	25	45	39
鹿背田		444	462	906	399	西川原		189	191	380	120
知原		229	209	438	169	南垣内		178	167	345	126
大三戸		121	143	264	109	柿木原		172	155	327	107
西ノ口		455	435	890	376	上芦原		292	314	606	216
大堀		394	444	838	317	中垣内		104	115	219	69
島ノ宮		789	784	1,573	693	北垣内		14	10	24	8
出羽		195	207	402	158	坂口		35	34	69	27
広峯		9	7	16	8	松尾		1	1	2	1
長井		1	-	1	1	茶うす山		1	-	1	1
中		646	759	1,405	659	北山		18	16	34	15
中山		6	9	15	6	粟谷		7	9	16	7
北堤		71	81	152	51	笹原		5	21	26	26
黒土		3	1	4	2	丸山		-	-	-	-
芦原		119	219	338	281						

(注) 住民基本台帳及び外国人登録による。

(資料：市民課)

5. 年齢別人口

(各年4月1日現在)

年次 区分	平成16年			平成17年			平成18年		
	男	女	計	男	女	計	男	女	計
0～4	1,724	1,750	3,474	1,694	1,680	3,374	1,629	1,671	3,300
5～9	1,828	1,750	3,578	1,785	1,825	3,610	1,822	1,814	3,636
10～14	1,863	1,877	3,740	1,844	1,803	3,647	1,814	1,748	3,562
15～19	2,303	2,121	4,424	2,204	2,064	4,268	2,074	1,971	4,045
20～24	2,869	2,731	5,600	2,693	2,545	5,238	2,557	2,389	4,946
25～29	3,212	3,245	6,457	2,978	2,981	5,959	2,803	2,841	5,644
30～34	3,215	3,215	6,430	3,327	3,297	6,624	3,286	3,256	6,542
35～39	2,528	2,447	4,975	2,593	2,501	5,094	2,716	2,610	5,326
40～44	2,040	2,257	4,297	2,106	2,238	4,344	2,187	2,282	4,469
45～49	2,133	2,431	4,564	2,015	2,358	4,373	1,937	2,233	4,170
50～54	3,243	3,760	7,003	2,858	3,272	6,130	2,577	2,998	5,575
55～59	3,902	4,205	8,107	4,034	4,427	8,461	4,212	4,629	8,841
60～64	3,623	3,405	7,028	3,711	3,571	7,282	3,540	3,515	7,055
65～69	2,423	2,299	4,722	2,525	2,415	4,940	2,675	2,537	5,212
70～74	1,705	1,944	3,649	1,750	1,951	3,701	1,868	2,017	3,885
75～79	1,177	1,408	2,585	1,231	1,490	2,721	1,271	1,575	2,846
80以上	851	2,083	2,934	938	2,178	3,116	1,040	2,243	3,283
総数	40,639	42,928	83,567	40,286	42,596	82,882	40,008	42,329	82,337

(注) 住民基本台帳及び外国人登録による。

(資料: 市民課)

6. 人口集中地区

(各年10月1日現在)

年次 区分	人口			面積			総数に占める割合	
	() 人	() 人	計 人	() km ²	() km ²	計 km ²	人口 %	面積 %
平成2年	57,363	19,092	76,455	5.4	1.7	7.1	90.2	21.7
平成7年	77,462		77,462	7.1		7.1	90.7	21.7
平成12年	76,010		76,010	7.1		7.1	90.1	21.7
平成17年	73,224		73,224	7.1		7.1	89.7	21.7

(注) 人口集中地区とは、都市的地域の特質を明らかに示すため、昭和35年国勢調査より設定されたもので、(資料: 国勢調査) 人口密度が1km²当り約4千人以上の調査区が隣接して、人口5千人以上を有している地域をいう。

7. 昼間人口

年次 区分	夜間人口	流出口	流入人口	昼間人口	流入超過数	流出率	流入率	昼間人口率
	A	B	C	D=A-B+C	C-B	B/A	C/A	D/A
平成2年	84,559	31,538	8,853	61,874	22,685	37.3	10.5	73.2
平成7年	85,378	32,885	10,156	62,649	22,729	38.5	11.9	73.4
平成12年	84,295	30,210	10,162	64,247	20,048	35.8	12.1	76.2

(資料: 国勢調査)

8. 京都府内の昼間人口

(平成12年10月1日現在)

市区町村名	区分	常住人口 A	流出人口 B	流入人口 C	昼間人口 D=A - B+C	流入超過数 C - B	流出率 B / A	流入率 C / A	昼間人口率 D / A
		人	人	人	人	人	%	%	%
総数		2,630,037	731,432	743,946	2,642,551	12,514	27.8	28.3	100.5
京都市		1,454,368	415,862	546,120	1,584,626	130,258	28.6	37.6	109.0
北 区		125,101	35,969	41,256	130,388	5,287	28.8	33.0	104.2
上京区		83,625	26,054	44,022	101,593	17,968	31.2	52.6	121.5
左京区		168,704	43,017	45,741	171,428	2,724	25.5	27.1	101.6
中京区		93,394	27,913	89,278	154,759	61,365	29.9	95.6	165.7
東山区		44,799	12,418	29,581	61,962	17,163	27.7	66.0	138.3
山科区		137,331	39,744	20,233	117,820	19,511	28.9	14.7	85.8
下京区		70,786	19,522	85,993	137,257	66,471	27.6	121.5	193.9
南 区		96,521	24,819	66,427	138,129	41,608	25.7	68.8	143.1
右京区		190,801	55,188	44,519	180,132	10,669	28.9	23.3	94.4
西京区		155,805	52,172	17,333	120,966	34,839	33.5	11.1	77.6
伏見区		287,501	79,046	61,737	270,192	17,309	27.5	21.5	94.0
福知山市		68,025	5,117	12,307	75,215	7,190	7.5	18.1	110.6
舞鶴市		94,036	4,740	4,633	93,929	107	5.0	4.9	99.9
綾部市		38,876	4,481	4,698	39,093	217	11.5	12.1	100.6
宇治市		188,803	59,273	28,542	158,072	30,731	31.4	15.1	83.7
宮津市		23,260	2,747	4,252	24,765	1,505	11.8	18.3	106.5
亀岡市		94,415	23,597	9,051	79,869	14,546	25.0	9.6	84.6
城陽市		84,295	30,210	10,162	64,247	20,048	35.8	12.1	76.2
向日市		53,403	21,503	8,951	40,851	12,552	40.3	16.8	76.5
長岡京市		77,824	27,528	19,761	70,057	7,767	35.4	25.4	90.0
八幡市		73,638	25,356	9,267	57,549	16,089	34.4	12.6	78.2
京田辺市		59,575	21,247	19,888	58,216	1,359	35.7	33.4	97.7
大山崎町		15,719	6,673	3,991	13,037	2,682	42.5	25.4	82.9
久御山町		17,052	5,097	17,295	29,250	12,198	29.9	101.4	171.5
井手町		9,102	2,759	1,207	7,550	1,552	30.3	13.3	82.9
宇治田原町		9,840	2,996	2,500	9,344	496	30.4	25.4	95.0
山城町		9,056	3,191	1,318	7,183	1,873	35.2	14.6	79.3
木津町		33,586	13,383	6,238	26,441	7,145	39.8	18.6	78.7
加茂町		15,993	6,758	990	10,225	5,768	42.3	6.2	63.9
笠置町		2,056	687	207	1,576	480	33.4	10.1	76.7
和束町		5,457	1,463	374	4,368	1,089	26.8	6.9	80.0
精華町		26,344	10,925	5,274	20,693	5,651	41.5	20.0	78.5
南山城村		3,784	1,271	448	2,961	823	33.6	11.8	78.3
京北町		6,684	850	622	6,456	228	12.7	9.3	96.6
美山町		5,231	476	333	5,088	143	9.1	6.4	97.3
園部町		16,776	3,900	4,173	17,049	273	23.2	24.9	101.6
八木町		9,389	2,703	2,255	8,941	448	28.8	24.0	95.2
丹波町		8,690	1,913	1,629	8,406	284	22.0	18.7	96.7
日吉町		6,216	1,498	1,075	5,793	423	24.1	17.3	93.2
瑞穂町		5,235	1,174	595	4,656	579	22.4	11.4	88.9
和知町		4,004	763	347	3,588	416	19.1	8.7	89.6
三和町		4,448	1,119	513	3,842	606	25.2	11.5	86.4
夜久野町		4,869	1,188	385	4,066	803	24.4	7.9	83.5
大江町		5,705	1,334	741	5,112	593	23.4	13.0	89.6
加悦町		7,867	1,777	844	6,934	933	22.6	10.7	88.1
岩滝町		6,648	1,568	1,599	6,679	31	23.6	24.1	100.5
伊根町		3,112	439	212	2,885	227	14.1	6.8	92.7
野田川町		11,078	2,379	1,522	10,221	857	21.5	13.7	92.3
峰山町		13,564	1,941	4,500	16,123	2,559	14.3	33.2	118.9
大宮町		10,805	2,650	1,522	9,677	1,128	24.5	14.1	89.6
網野町		16,056	2,277	1,465	15,244	812	14.2	9.1	94.9
丹後町		7,164	1,170	441	6,435	729	16.3	6.2	89.8
弥栄町		6,132	1,371	989	5,750	382	22.4	16.1	93.8
久美浜町		11,857	2,078	710	10,489	1,368	17.5	6.0	88.5

(資料：国勢調査)

9. 通勤、通学別流出人口

(各年10月1日現在)

流出先	平成2年			平成7年			平成12年		
	総数	通勤	通学	総数	通勤	通学	総数	通勤	通学
京 都 府 内	25,890 ^人	21,509 ^人	4,381 ^人	26,577 ^人	22,836 ^人	3,741 ^人	24,441 ^人	21,746 ^人	2,695 ^人
京 都 市	14,896	12,378	2,518	14,555	12,359	2,196	12,212	10,677	1,535
北 区	588	249	339	593	250	343	484	237	247
上 京 区	1,003	686	317	964	712	252	697	563	134
左 京 区	774	407	367	759	447	312	579	368	211
中 京 区	2,067	1,911	156	1,970	1,834	136	1,697	1,570	127
東 山 区	710	412	298	644	407	237	526	373	153
下 京 区	2,573	2,309	264	2,503	2,329	174	2,062	1,974	88
南 区	2,582	2,427	155	2,504	2,364	140	2,031	1,937	94
右 京 区	876	759	117	831	698	133	605	520	85
伏 見 区	3,215	2,777	438	3,254	2,869	385	3,050	2,713	337
山 科 区	330	298	32	331	308	23	319	293	26
西 京 区	178	143	35	202	141	61	162	129	33
宇 治 市	4,542	4,284	258	4,883	4,668	215	4,926	4,724	202
亀 岡 市	59	36	23	72	54	18	66	46	20
向 日 市	138	133	5	151	144	7	124	120	4
長 岡 京 市	335	321	14	333	322	11	317	305	12
八 幡 市	313	311	2	427	412	15	515	507	8
京 田 辺 市	1,888	994	894	2,158	1,350	808	2,144	1,515	629
大 山 崎 町	49	48	1	45	45	-	33	33	-
久 御 山 町	2,498	2,093	405	2,544	2,233	311	2,559	2,424	135
井 手 町	259	258	1	253	252	1	248	248	-
宇 治 田 原 町	221	221	-	380	380	-	452	452	-
山 城 町	76	74	2	98	95	3	111	109	2
木 津 町	287	156	131	268	208	60	312	247	65
精 華 町	226	119	107	276	204	72	262	207	55
その他の市町村	103	83	20	134	110	24	160	132	28
他 府 県	5,317	3,816	1,501	5,999	4,328	1,671	5,544	4,268	1,276
滋 賀 県	500	418	82	633	527	106	737	571	166
大 阪 府	3,466	2,663	803	3,825	2,891	934	3,536	2,841	695
奈 良 県	1,146	586	560	1,178	664	514	984	628	356
そ の 他 の 県	205	149	56	363	246	117	287	228	59

(注) 15歳以上の就業者及び通学者である。

(資料: 国勢調査)

10. 通勤、通学別流入人口

(各年10月1日現在)

区分 流入元	平成2年			平成7年			平成12年		
	総数	通勤	通学	総数	通勤	通学	総数	通勤	通学
京 都 府 内	7,676 ^人	6,878 ^人	798 ^人	8,799 ^人	8,133 ^人	666 ^人	8,915 ^人	8,071 ^人	844 ^人
京 都 市	1,929	1,875	54	2,036	1,992	44	1,946	1,901	45
北 区	54	50	4	77	71	6	76	69	7
上 京 区	58	56	2	51	49	2	50	49	1
左 京 区	143	134	9	131	130	1	115	113	2
中 京 区	67	65	2	65	60	5	53	53	-
東 山 区	50	49	1	55	54	1	41	39	2
下 京 区	77	76	1	58	55	3	60	60	-
南 区	160	152	8	167	165	2	150	146	4
右 京 区	127	122	5	132	129	3	130	127	3
伏 見 区	931	921	10	1,040	1,024	16	974	954	20
山 科 区	152	146	6	156	152	4	156	154	2
西 京 区	110	104	6	104	103	1	141	137	4
宇 治 市	2,476	2,370	106	2,986	2,937	49	3,000	2,953	47
亀 岡 市	25	25	-	39	39	-	39	38	1
向 日 市	63	59	4	49	49	-	49	46	3
長 岡 京 市	75	70	5	78	75	3	83	81	2
八 幡 市	175	165	10	289	250	39	371	254	117
京 田 辺 市	903	798	105	1,163	1,019	144	1,210	1,045	165
久 御 山 町	329	318	11	345	341	4	350	347	3
井 手 町	490	274	216	492	357	135	433	308	125
宇 治 田 原 町	472	262	210	449	293	156	495	288	207
山 城 町	197	183	14	211	188	23	219	194	25
木 津 町	145	134	11	175	164	11	242	205	37
加 茂 町	74	54	20	93	64	29	92	70	22
和 束 町	35	29	6	34	28	6	48	33	15
精 華 町	218	202	16	270	254	16	275	247	28
その他の市町村	70	60	10	90	83	7	63	61	2
他 府 県	1,164	1,114	50	1,337	1,267	70	1,227	1,178	49
滋 賀 県	229	218	11	316	300	16	282	274	8
大 阪 府	517	498	19	577	541	36	559	537	22
奈 良 県	356	348	8	373	365	8	319	315	4
そ の 他 の 県	62	50	12	71	61	10	67	52	15

(注) 15歳以上の就業者及び通学者である。

(資料: 国勢調査)

11. 世帯人員別世帯数

(各年10月1日現在)

区分 年次	一般世帯												施設等の世帯		
	総数	1人	2人	3人	4人	5人	6人	7人	8人	9人	10人以上	世帯員 1人	1世帯 あたり 人員	世帯数	世帯員
平成7年	26,932	4,102	5,669	5,727	7,409	2,669	1,037	270	43	5	1	84,113	3.12	30	1,265
平成12年	28,270	4,652	7,196	6,465	6,610	2,314	794	199	33	6	1	82,934	2.93	33	1,361
平成17年	28,993	5,345	8,510	6,607	5,812	1,890	615	175	35	4	-	80,115	2.76	44	1,492

(注) 施設等の世帯とは、寮・寄宿舎の学生・生徒、病院・療養所の入院者、社会福祉施設の入所者、自衛隊営舎内住居者等をいう。

(資料：国勢調査)

12. 一般世帯の住居の種類

(各年10月1日現在)

区分 年次	一般世帯							住宅以外に住 む一般世帯
	総数	住 宅						
		総数	持ち家	公営住宅	民営借家	給与住宅	間借り	
平成7年	26,932	26,588	21,431	470	4,012	500	175	344
平成12年	28,270	27,899	22,632	515	4,179	243	330	371
平成17年	28,993	28,786	23,422	483	4,358	204	319	207

(資料：国勢調査)

13. 労働力状態

(各年10月1日現在)

区分 年次	総数 (15歳以上人口)	労働力人口							完全 失業者	非労働力 人口	労働力率
		総数	就 業 者					休 んで いた			
			総数	主に仕事	家事のほ か仕事	通学のかた わら仕事	仕事を休 んでいた				
平成7年	男	35,125	27,068	25,756	24,820	200	514	222	1,312	7,872	77.1
	女	37,360	17,377	16,708	9,870	6,266	400	172	669	19,886	46.5
	計	72,485	44,445	42,464	34,690	6,466	914	394	1,981	27,758	61.3
平成12年	男	35,265	26,303	24,801	23,723	245	562	271	1,502	8,399	74.6
	女	37,837	17,677	16,858	10,963	5,252	426	217	819	19,841	46.7
	計	73,102	43,980	41,659	34,686	5,497	988	488	2,321	28,240	60.2
平成17年	男	34,163	24,348	22,665	21,481	350	487	347	1,683	8,638	73.8
	女	36,971	16,676	15,931	9,946	5,302	416	267	745	19,764	45.8
	計	71,134	41,024	38,596	31,427	5,652	903	614	2,428	28,402	59.1

(注) 総数(15歳以上人口)には、「不詳」を含む。

(資料：国勢調査)

平成17年の労働力率 = 「労働力人口」 ÷ 「15歳以上人口(労働力状態不詳を除く)」 × 100

14. 産業別就業人口

(各年10月1日現在)

年次 区分		平成2年					平成7年					平成12年				
		就業者数			構成比	指数	就業者数			構成比	指数	就業者数			構成比	指数
		男	女	計			男	女	計			男	女	計		
第一次産業	農業	434	284	718	1.8	100	490	295	785	1.9	109	402	256	658	1.6	92
	林業	4	1	5	0.0	100	3	-	3	0.0	60	1	-	1	0.0	20
	漁業・水産業	1	-	1	0.0	100	2	1	3	0.0	300	1	1	2	0.0	200
	小計	439	285	724	1.8	100	495	296	791	1.9	109	404	257	661	1.6	91
第二次産業	鉱業	68	8	76	0.2	100	62	11	73	0.2	96	59	9	68	0.2	89
	建設業	2,090	352	2,442	6.2	100	2,506	449	2,955	7.0	121	2,521	404	2,925	7.0	120
	製造業	8,355	4,320	12,675	32.2	100	7,853	3,974	11,827	27.8	93	7,175	3,645	10,820	26.0	85
	小計	10,513	4,680	15,193	38.5	100	10,421	4,434	14,855	35.0	98	9,755	4,058	13,813	33.2	91
第三次産業	卸売・小売業・飲食店	4,364	3,887	8,251	20.9	100	4,878	4,842	9,720	22.9	118	4,507	4,860	9,367	22.5	114
	金融・保険・不動産業	1,182	920	2,102	5.3	100	1,171	914	2,085	4.9	99	1,022	797	1,819	4.4	87
	運輸・通信業	1,932	322	2,254	5.7	100	2,126	422	2,548	6.0	113	2,099	458	2,557	6.1	113
	電気・ガス・水道業	197	39	236	0.6	100	196	40	236	0.5	100	185	34	219	0.5	93
	サービス業	4,431	4,332	8,763	22.2	100	4,905	5,209	10,114	23.8	115	5,199	5,691	10,890	26.1	124
	公務	1,343	309	1,652	4.2	100	1,339	343	1,682	4.0	102	1,217	380	1,597	3.8	97
	分類不能の産業	134	112	246	0.6	100	225	208	433	1.0	176	413	323	736	1.8	299
	小計	13,583	9,921	23,504	59.6	100	14,840	11,978	26,818	63.1	114	14,642	12,543	27,185	65.2	116
合計	24,535	14,886	39,421	100.0	100	25,756	16,708	42,464	100.0	108	24,801	16,858	41,659	100.0	106	

(注) 指数については、平成2年を100とする。

(資料：国勢調査)

15. 職業別就業人口

(各年10月1日現在)

年次 職業区分		平成2年					平成7年					平成12年				
		男	女	計	構成比	指数	男	女	計	構成比	指数	男	女	計	構成比	指数
総数	24,535	14,886	39,421	100.0	100	25,756	16,708	42,464	100.0	108	24,801	16,858	41,659	100.0	106	
専門的・技術的職業従事者	2,751	2,154	4,905	12.4	100	2,949	2,505	5,454	12.8	111	2,915	2,590	5,505	13.2	112	
管理的職業従事者	1,504	91	1,595	4.1	100	1,682	116	1,798	4.2	113	1,055	92	1,147	2.8	72	
事務従事者	3,696	4,521	8,217	20.8	100	3,591	5,217	8,808	20.7	107	3,382	5,093	8,475	20.3	103	
販売従事者	3,994	2,005	5,999	15.2	100	4,256	2,436	6,692	15.8	112	4,224	2,460	6,684	16.0	111	
サービス職業従業者	953	1,448	2,401	6.1	100	1,072	1,798	2,870	6.8	120	1,187	2,066	3,253	7.8	135	
保安職業従事者	-	-	-	-	100	-	-	-	-	-	775	30	805	1.9	-	
保安サービス従業者	704	23	727	1.9	100	819	25	844	2.0	116	-	-	-	-	-	
農林・漁業作業従事者	439	280	719	1.8	100	460	271	731	1.8	102	418	243	661	1.6	92	
運輸・通信従事者	1,221	58	1,279	3.3	100	1,298	60	1,358	3.2	106	1,309	61	1,370	3.3	107	
生産工程・労務作業従事者	-	-	-	-	100	-	-	-	-	-	9,141	3,911	13,052	31.3	-	
技能工・採鉱・製造・建設 作業従事者及び労務作業従事者	9,142	4,197	13,339	33.8	100	9,417	4,090	13,507	31.8	101	-	-	-	-	-	
分類不能の職業	131	109	240	0.6	100	212	190	402	0.9	168	395	312	707	1.7	295	

(注) 指数については、平成2年を100とする。

(資料：国勢調査)

第3章 産 業

1. 地区別、経営規模別農家数

(各年2月1日現在)

地区	農業人口 および 農家 戸数	農家 人口	農家 戸数	専兼業別農家数			経営耕地面積規模別農家数						
				専業	第1種 兼業	第2種 兼業	自給的 農家	販 売 農 家					
								0.3ha 未満	0.3ha ～ 0.5ha	0.5ha ～ 1.0ha	1.0ha ～ 1.5ha	1.5ha ～ 2.0ha	2.0ha 以上
久 津 川	平成2年	546	117	12	7	98	44	1	26	33	8	2	3
	平成7年	512	112	15	9	88	47	—	27	23	9	3	3
	平成12年	451	95	8	4	42	41	—	23	19	5	3	4
	平成17年	377	86	10	4	31	41	—	15	21	3	3	3
寺 田	平成2年	1,295	262	37	36	189	82	1	47	103	21	6	2
	平成7年	1,118	242	44	59	139	72	3	48	87	19	9	4
	平成12年	1,010	217	19	29	99	70	—	34	82	19	8	3
	平成17年	815	195	28	17	77	73	—	27	70	14	7	4
富 野 荘	平成2年	1,009	209	30	30	149	54	5	49	70	17	10	4
	平成7年	1,029	210	27	27	156	62	5	50	63	16	8	6
	平成12年	853	177	25	18	90	44	1	35	62	16	6	6
	平成17年	745	176	28	18	73	57	4	41	46	14	8	6
青 谷	平成2年	777	157	19	27	111	55	2	30	42	20	2	6
	平成7年	685	145	20	17	108	42	3	36	36	18	7	3
	平成12年	656	133	14	24	54	41	2	33	32	11	7	7
	平成17年	526	119	19	13	48	39	2	26	25	16	5	6
合 計	平成2年	3,627	745	98	100	547	235	9	152	248	66	20	17
	平成7年	3,344	709	106	112	491	223	11	161	209	62	27	16
	平成12年	2,970	622	66	75	285	196	3	125	195	51	24	20
	平成17年	2,463	576	85	52	229	210	6	109	162	47	23	19

(注) 第1種兼業農家とは、農業所得を主とする兼業農家。

(資料：農林業センサス)

第2種兼業農家とは、農業所得を従とする兼業農家。

平成12年調査では、専兼業別農家戸数に自給的農家数が含まれていない。

2. 経営耕地類別面積

(各年2月1日現在)

年次	区分 地区名	販売農家 総経営耕 地面積	田			畑			樹園地	
			販売農家 数	販売農家 面積	うち 休耕地	販売農家 数	販売農家 面積	うち 休耕地	販売農家 数	販売農家 面積
平成2年	久津川	61 ^{ha}	105 ^戸	37 ^{ha}	5 ^{ha}	90 ^戸	10 ^{ha}	2 ^{ha}	35 ^戸	13 ^{ha}
	寺田	147	256	102	10	217	34	4	63	11
	富野荘	127	192	87	8	154	14	4	108	26
	青谷	93	143	50	6	57	4	1	92	39
	合計	428	696	276	29	518	63	10	298	88
平成7年	久津川	58	101	36	2	84	9	2	25	13
	寺田	143	233	101	6	196	32	6	61	10
	富野荘	123	193	81	4	146	15	5	97	27
	青谷	88	124	44	2	80	9	2	84	35
	合計	412	651	262	14	506	65	15	267	85
平成12年	久津川	43	53	24	2	43	5	1	15	14
	寺田	116	146	82	7	133	24	3	44	10
	富野荘	104	123	71	4	88	9	2	90	25
	青谷	78	82	41	4	50	6	2	59	30
	合計	341	404	218	17	314	44	8	208	79
平成17年	久津川	38	44	21	2	41	8	1	8	9
	寺田	96	122	69	4	103	21	3	22	6
	富野荘	94	110	65	5	83	13	2	56	16
	青谷	69	72	38	2	45	9	2	44	22
	合計	297	348	193	13	272	51	8	130	52

(注) 単位以下を四捨五入しているため、合計と内訳の計が一致しない場合がある。

(資料：農林業センサス)

(各年中)

(各年中)

3. 農地移動状況

(単位: 件、a)

4. 農地転用状況

(単位: 件、a)

年次	区分	農地法 第3条 関係	農業経営 基盤強化 促進法 貸借関係	
			件数	面積
平成13年	件数	28	16	(59)
平成13年	面積	603	227	(887)
平成14年	件数	16	23	(62)
平成14年	面積	282	317	(930)
平成15年	件数	28	18	(71)
平成15年	面積	357	272	(1,030)
平成16年	件数	23	22	(75)
平成16年	面積	476	262	(1,080)
平成17年	件数	34	29	(72)
平成17年	面積	566	232	(1,116)

(資料：農業委員会事務局)

(注) () 内は設定総件数

年次	区分	農地法区分				合計	用途別区分		
		第4条		第5条			住宅地	工場地	その他
		市街化 区域	市街化 調整区域	市街化 区域	市街化 調整区域				
平成13年	件数	20	4	12	6	42	18	3	21
平成13年	面積	107	14	91	63	275	58	78	139
平成14年	件数	18	2	9	11	40	19	—	21
平成14年	面積	77	4	31	145	257	61	—	196
平成15年	件数	16	3	15	3	37	20	1	16
平成15年	面積	87	12	24	4	127	58	1	68
平成16年	件数	10	3	3	5	21	8	—	13
平成16年	面積	83	10	9	114	216	62	—	154
平成17年	件数	10	5	11	15	41	18	—	23
平成17年	面積	61	24	232	108	425	130	—	295

(資料：農業委員会事務局)

5. 事業所の状態

産業分類		総数	農林業	漁業	鉱業	建設業	製造業	販売・小売業・飲食店	金融・保険業	不動産業	運輸・通信業	電気・ガス・水道業	サービス業	公務
平成8年10月1日	事業所数	2,952	4	—	9	259	358	1,164	48	119	33	1	946	11
	従業者数	25,181	43	—	144	1,792	6,358	7,633	562	301	825	60	6,762	701
平成13年10月1日	事業所数	2,916	3	—	9	266	315	1,084	37	144	38	1	1,009	10
	従業者数	24,617	51	—	121	1,508	5,579	7,386	367	346	1,078	61	7,374	746

産業分類	平成16年6月1日	
	事業所数	従業者数
全産業	2,747	21,794
農林業	4	59
漁業	—	—
鉱業	—	—
建設業	10	109
製造業	266	1,529
電気・ガス・熱供給・水道業	296	5,220
情報通信業	—	—
運輸業	8	32
卸売・小売業	23	699
金融・保険業	750	5,720
不動産業	31	320
飲食店、宿泊業	212	470
医療、福祉	277	1,631
教育、学習支援業	188	2,645
複合サービス事業	167	725
サービス業（他に分類されないもの）	10	68
	505	2,567

(注) 平成16年6月1日現在の調査から産業分類が変更。

6. 従業者規模別事業所数及び従業者数

(平成16年6月1日現在)

区分	民												営		国・公共企業体 地方公共団体	
	総数		1～4人		5～9人		10～19人		20～29人		30人以上		事業所数	従業者数		
	事業所数	従業者数	事業所数	従業者数	事業所数	従業者数	事業所数	従業者数	事業所数	従業者数						
農林漁業	4	59	2	6	—	—	1	19	—	—	1	34	—	—		
鉱業	10	109	—	—	6	47	3	37	1	25	—	—	—	—		
建設業	266	1,529	168	415	64	418	24	315	4	94	6	287	—	—		
製造業	296	5,220	144	335	60	392	41	562	19	439	32	3,492	—	—		
電気・ガス・熱供給・水道業	—	—	—	—	—	—	—	—	—	—	—	—	—	—		
情報通信業	8	32	6	18	2	14	—	—	—	—	—	—	—	—		
運輸業	23	699	7	15	1	6	2	29	5	120	8	529	—	—		
卸売・小売業	750	5,720	472	1,063	140	866	88	1,198	26	620	24	1,973	—	—		
金融・保険業	31	320	13	23	4	24	8	118	5	124	1	31	—	—		
不動産業	212	470	193	313	17	102	1	12	—	—	1	43	—	—		
飲食店、宿泊業	277	1,631	196	413	54	345	14	193	3	67	10	613	—	—		
医療、福祉	188	2,645	81	171	56	373	31	428	5	112	15	1,561	—	—		
教育、学習支援業	167	725	130	209	18	124	11	150	3	76	5	166	—	—		
複合サービス事業	10	68	6	16	1	7	2	24	1	21	—	—	—	—		
サービス業（他に分類されないもの）	505	2,567	394	735	56	358	29	410	14	314	12	750	—	—		
合計	2,747	21,794	1,812	3,732	479	3,076	255	3,495	86	2,012	115	9,479	—	—		

(注) 国・公共企業体、地方公共団体については、平成16年6月1日現在では調査は行われていない。

(資料：事業所・企業統計調査)

30人以上の中には、派遣・下請従業者のみを含む。

7. 工業の状態

(各年12月31日現在)

区 分	工 場 数				従 業 員 数			原 材 料 使用額等	製 造 品 出荷額等	
	会 社	組 合 その他 の法人	個 人	合 計	男	女	合 計			
	工場	工場	工場	工場	人	人	人	万円	万円	
平 成 13 年	154	1	25	180	2,820	2,272	5,092	4,786,513	9,389,088	
平 成 14 年	148	1	17	166	2,874	2,185	5,059	4,332,302	8,655,480	
平 成 15 年	147	1	29	177	2,967	2,156	5,123	4,708,989	9,361,386	
平 成 16 年	142	—	19	161	2,934	2,021	4,955	5,117,535	10,316,167	
平 成 17 年	142	—	21	163	3,017	2,040	5,057	4,720,227	9,477,929	
軽 工 業	食 料 品	12	—	2	14	391	791	1,182	836,176	1,454,925
	飲料・たばこ・飼料	7	—	2	9	212	105	317	330,737	714,045
	織 維	22	—	6	28	268	159	427	221,079	585,623
	衣 服	7	—	2	9	25	50	75	38,015	68,464
	木材・木製品	2	—	—	2	129	24	153	X	X
	家具・装備品	—	—	—	—	—	—	—	—	—
	パルプ・紙	2	—	—	2	9	5	14	X	X
	出版・印刷	5	—	—	5	120	66	186	124,599	290,859
	プラスチック製品	11	—	2	13	81	76	157	61,381	164,351
	ゴ ム 製 品	—	—	—	—	—	—	—	—	—
	皮 革	—	—	1	1	1	3	4	X	X
窯業・土石	9	—	1	10	207	82	289	178,614	587,005	
そ の 他	3	—	—	3	21	5	26	6,700	46,536	
重 化 学 工 業	化 学	2	—	—	2	22	41	63	X	X
	鉄 鋼	1	—	—	1	36	5	41	X	X
	非 鉄 金 属	3	—	—	3	146	62	208	669,153	846,804
	金 属 製 品	14	—	2	16	175	44	219	68,459	206,617
	一 般 機 械	20	—	1	21	428	152	580	459,071	983,349
	電 気 機 械	10	—	2	12	118	62	180	89,782	220,219
	情 報 通 信	2	—	—	2	423	178	601	X	X
	電 子 部 品	4	—	—	4	37	106	143	168,787	262,856
	輸 送 用 機 械	3	—	—	3	24	3	27	10,689	27,256
精 密 機 械	3	—	—	3	144	21	165	182,169	398,495	

(注) 従業者4名以上の工場の数値である。

(資料：工業統計調査)

「X」は、公表をさしひかえたものであるため、総合計の数値と内訳の数値は一致しない場合がある。

8. 従業者規模別工業の状態

(平成17年12月31日現在)

区 分	工 場 数				従 業 者 数			原 材 料 使用額等	製 造 品 出荷額等
	会 社	組 合 その他 の法人	個 人	合 計	男	女	合 計		
4 ～ 9 人	53	—	19	72	234	205	439	138,044	388,249
10 ～ 19 人	40	—	2	42	408	184	592	446,793	893,777
20 ～ 29 人	21	—	—	21	317	193	510	450,524	877,104
30 ～ 49 人	11	—	—	11	278	142	420	292,847	669,269
50 ～ 99 人	5	—	—	5	130	199	329	391,045	751,962
100 ～ 199 人	8	—	—	8	730	349	1,079	1,281,937	2,383,744
200 ～ 299 人	2	—	—	2	329	119	448	X	X
300 人 以 上	2	—	—	2	591	649	1,240	X	X
合 計	142	—	21	163	3,017	2,040	5,057	4,720,227	9,477,929

(注) 「X」は公表をさしひかえたもの。

(資料：工業統計調査)

9. 商業の状態

(各年7月1日現在)

区 分	事 業 所 数			従 業 者 数			年 間 商 品 販 売 額 等	
	法 人	個 人	計	法 人	個 人	計		
平 成 9 年	326	485	811	3,691	1,754	5,445	12,520,331	
平 成 11 年	330	485	815	3,687	1,751	5,438	11,312,830	
平 成 14 年	309	436	745	3,817	1,583	5,400	10,423,429	
平 成 16 年	320	426	746	3,908	1,482	5,390	10,680,253	
卸 売 業	62	47	109	429	106	535	3,538,522	
小 売 業	各 種 商 品	2	—	2	666	—	666	X
	織物・衣服・身のまわり品	27	60	87	133	118	251	297,073
	飲 食 料 品	78	145	223	1,336	559	1,895	2,475,888
	自 動 車 ・ 自 転 車 等	29	22	51	268	54	322	1,028,287
	家 具 ・ じ ゅ う 器 ・ 家 庭 用 機 械 器 具	26	43	69	186	102	288	364,995
	そ の 他	96	109	205	890	543	1,433	X
合 計	258	379	637	3,479	1,376	4,855	7,141,731	

(注) 平成9年・平成14年・平成16年については、6月1日現在である。

(資料：商業統計調査)

「X」は公表をさしひかえたもの。

第4章 運輸・通信

1. 路線バスの状況

(平成18年11月1日現在)

バス会社名	市内路線延長	停留所数	走行路線名
京阪バス株式会社	18.9 km	30ヶ所	国道24・307号、府道城陽宇治線・上狛城陽線、市道103号線・210号線・216号線・2118号線・2183号線
京阪宇治バス株式会社	16.25	39	国道24号、府道山城総合運動公園城陽線、市道12号線・103号線・210号線・212号線・216号線・220号線・222号線・263号線・270号線・273号線・285号線・290号線・291号線・1001号線・1006号線・1101号線・1124号線・2021号線・2031号線・2074号線・2117号線・2278号線・2332号線・2361号線・2394号線・2396号線・2397号線・2398号線・2045号線、府道城陽宇治線、府道内里城陽線、府道寺田水主線

(資料：各バス会社)

2. JR奈良線乗客数

年度	駅名				
	城陽	長池	山城青谷	合計	一日平均
平成13年度	1,023	415	398	1,836	5,030
平成14年度	1,082	408	370	1,860	5,096
平成15年度	1,111	412	382	1,905	5,205
平成16年度	1,133	433	379	1,945	5,329
平成17年度	1,171	446	379	1,996	5,468

(資料：JR西日本京都支社)

3. 近鉄京都線乗客数

年度	駅名				
	久津川	寺田	富野荘	合計	一日平均
平成13年度	1,920	2,277	1,650	5,847	16,019
平成14年度	1,827	2,126	1,610	5,563	15,242
平成15年度	1,752	2,013	1,553	5,318	14,530
平成16年度	1,678	1,936	1,503	5,117	14,020
平成17年度	1,630	1,894	1,495	5,019	13,749

(資料：近畿日本鉄道株式会社)

4. 自動車保有台数

区 分	年 度				
	平成13年度	平成14年度	平成15年度	平成16年度	平成17年度
	台	台	台	台	台
乗 用	25,577	25,366	25,277	25,255	24,995
普 通	9,626	9,725	9,939	10,096	10,068
小 型	15,951	15,641	15,338	15,159	14,927
貨 物 用	2,716	2,702	2,600	2,539	2,540
普 通	896	911	857	852	894
小 型	1,806	1,777	1,727	1,677	1,637
そ の 他	14	14	16	10	9
乗 合 用	61	58	56	56	58
特 殊 自 動 車	670	657	683	703	734
計	29,024	28,783	28,616	28,553	28,327
原 動 機 付 自 転 車	11,755	11,706	11,569	11,391	11,321
第 一 種 50cc 以 下	10,589	10,485	10,298	10,087	9,946
第 二 種 乙 90cc 以 下	579	568	553	538	515
第 二 種 甲 125cc 以 下	585	652	712	761	844
ミ ニ カ ー	2	1	6	5	16
軽 自 動 車	12,127	12,188	12,547	12,953	13,915
二 輪	856	882	912	915	971
四 輪	11,271	11,306	11,635	12,038	12,944
小 型 特 殊 自 動 車	134	132	129	132	131
二 輪 の 小 型 自 動 車	714	735	710	737	759
計	24,730	24,761	24,955	25,213	26,126

資料：上段近畿運輸局京都運輸支局（各年度3月31日現在）
下段税務課（翌年度4月1日現在）

5. 電話施設数状況等

区分 年度	加入電話					公衆電話		
	単 独	共 同	計	(再掲)ピンク電話		街頭直営	街頭委託	計
				レンタル・売渡し	売渡し専用			
回線	回線	回線	台	台	台	台	台	
平成 13 年度	28,388	…	28,388	…	…	…	…	230
平成 14 年度	29,139	…	29,139	…	…	…	…	200
平成 15 年度	29,765	…	29,765	…	…	…	…	170
平成 16 年度	29,580	…	29,580	…	…	…	…	159
平成 17 年度	27,357	…	27,357	…	…	…	…	145

(資料：NTT西日本)

6. 郵便取扱状況

区分 年度	通常郵便物				小包郵便物				ポスト数
	引受	配達	合計	一日平均取扱数	引受	配達	合計	一日平均取扱数	
	千通	千通	千通	通	千個	千個	千個	個	
平成 13 年度	5,540	12,865	18,405	50,425	26	70	96	263	69
平成 14 年度	5,299	12,536	17,835	48,863	27	80	107	293	71
平成 15 年度	4,947	14,343	19,290	52,851	89	78	167	458	70
平成 16 年度	4,363	11,179	15,542	42,580	32	79	111	304	77
平成 17 年度	3,192	10,577	13,769	37,724	135	86	221	607	76

(資料：城陽郵便局)

第5章 水道・電気・ガス

1. 上水道事業規模

区分 年度	給水人口	普及率	年間配水量	一人一日平均配水量	配水管等の延長	消火栓数
	人	%	千m ³	ℓ	km	栓
平成 13 年度	83,178	99.5	10,350	341	225	1,868
平成 14 年度	82,840	99.6	10,131	335	229	1,226
平成 15 年度	82,484	99.6	9,890	328	233	1,287
平成 16 年度	81,815	99.6	9,868	330	238	1,304
平成 17 年度	81,125	99.6	9,698	328	239	1,325

(資料：上下水道部)

2. 水道施設概要

(平成18年3月31日現在)

区分	名 称	容 量	内 容	所 在 地	完 成 年 月 日
第1 浄 水 場	第1浄水場	— m ³	深井戸Φ350 4本 水中ポンプ22~37kw 4台 送水ポンプ11kw 3台	富野 柏平	昭和48年 4月30日
	中区配水池	3,000		富野 柏平	昭和48年 5月17日 昭和55年 7月15日
	長谷山ポンプ所	—	送水ポンプ3.7kw 2台	観音堂 甲畑	昭和40年 3月31日
	長谷山配水塔	100		富野 長谷山	昭和48年 3月30日
	芦原ポンプ所 及び受水池	100	送水ポンプ22kw 2台	中 芦原	昭和53年 3月31日
	芦原配水池	700		中 芦原	平成15年10月31日
施設能力		1日当たり 3,900m ³ (自己水)			
第2 浄 水 場	第2浄水場	—	深井戸Φ350 7本 水中ポンプ18.5~37kw 7台 送水ポンプ110kw 3台	寺田 大谷	昭和50年 6月30日
	低区第1配水池	3,000		寺田 大谷	昭和45年 5月31日
	低区第2配水池	2,000		寺田 大谷	昭和50年 6月30日
	高区配水池	6,000		寺田 深谷	昭和46年 4月20日 昭和50年10月30日 平成14年1月10日
	宮ノ谷ポンプ所	—	加圧ポンプ11kw 1台 加圧ポンプ5.5kw 1台	寺田 宮ノ谷	昭和46年 6月15日
施設能力		1日当たり 6,500m ³ (自己水)			
第3 浄 水 場	第3浄水場	8,000	深井戸Φ500 3本、Φ350 5本 水中ポンプ22~37kw 8台 直配ポンプ75kw 6台 送水ポンプ110kw 3台	平川 広田	昭和55年 7月 7日
	施設能力		1日当たり 19,400m ³ (自己水) 14,500m ³ (府営水)		
合計施設能力		1日当たり 44,300m ³ (自己水)			

(資料：上下水道部)

3. 電灯及び電力量

区 分	電 力 量 (千kwh)		
	総 数	電 灯	電 力
平 成 13 年 度	385,250	161,075	224,175
平 成 14 年 度	393,620	164,387	229,233
平 成 15 年 度	394,346	159,861	234,486
平 成 16 年 度	411,215	166,678	244,537
平 成 17 年 度	417,358	171,872	245,486

(注) 各区分毎に千kwh未満四捨五入のため、総数において一致しない場合がある。

(資料：関西電力株式会社)

4. ガスの需要戸数及び需要量

年度	区分	需要戸数(戸)						需要量(千m ³)					
		総数	家庭用	医療用	商業用	工業用	公用	総数	家庭用	医療用	商業用	工業用	公用
平成13年度		19,841	19,477	33	250	41	40	14,640	9,260	191	1,041	3,994	154
平成14年度		20,073	19,696	38	256	43	40	16,245	9,452	291	1,113	5,228	161
平成15年度		20,148	19,755	41	263	48	41	17,368	9,464	302	1,114	6,343	145
平成16年度		20,380	19,978	43	268	47	44	18,679	9,103	528	1,184	7,708	156
平成17年度		20,606	20,190	43	272	52	49	21,745	9,364	558	1,247	10,405	172

(注) 46.04655MJ (11,000kcal) 換算

平成14年度以降45MJ (約10,750kcal) 換算

需要量は、千m³以下の四捨五入の関係で総数と合致しない場合がある。

(資料：大阪ガス株式会社)

第6章 土 木

1. 国・府道の状況

(平成17年度末現在)

種別	管理者	実延長	舗装実延長	舗装率	
国道	24号	国土交通省	7,554.0 m	7,554.0 m	100.0 %
	307号	京都府	5,295.9	5,295.9	100.0
	計		12,849.9	12,849.9	100.0
府道	八幡城陽線	京都府	2,395.6	2,395.6	100.0
	内里城陽線	京都府	2,895.8	2,774.3	95.8
	富野荘八幡線	京都府	2,609.0	2,493.1	95.6
	寺田水主線	京都府	1,274.0	1,274.0	100.0
	富野荘停車場線	京都府	280.2	280.2	100.0
	長池停車場線	京都府	70.3	70.3	100.0
	山城青谷停車場線	京都府	545.5	545.5	100.0
	上狛城陽線	京都府	3,033.3	3,033.3	100.0
	山城総合運動公園城陽線	京都府	3,538.1	3,538.1	100.0
城陽宇治線	京都府	2,647.0	2,647.0	100.0	
計		19,288.8	19,051.4	98.8	

(注) 舗装率 = $\frac{\text{舗装実延長}}{\text{実延長}} \times 100$

(資料：京都国道事務所、京都府山城北土木事務所)

寺田水主線は、平成12年4月1日付にて市に移管した区間がある。

2. 市道の状況

(各年度末現在)

年度	平成15年度	平成16年度	平成17年度
実延長 m	263,752	264,632	265,257
舗装実延長 m	228,722	229,924	231,200
舗装率 %	86.7	86.9	87.2
総面積 m ²	1,456,225	1,466,211	1,472,369
路線数	1,131	1,139	1,145

(注) 舗装率 = $\frac{\text{舗装実延長}}{\text{実延長}} \times 100$

(資料：管理課)

3. 河川の状況

(平成17年度末現在)

種 別	河 川 名	管 理 者	延 長
一 級	木 津 川	国 土 交 通 省	7.4 km
	古 川	京 都 府	3.1
	青 谷 川	京 都 府	4.1
	長 谷 川	京 都 府	3.0
準 用	今 池 川	城 陽 市	2.7
	嫁 付 川	城 陽 市	0.7
	十 六 川	城 陽 市	0.7

(資料：管理課)

4. 橋りょうの状況

(各年度中)

区 分	平 成 15 年 度			平 成 16 年 度			平 成 17 年 度		
	国 道	府 道	市 道	国 道	府 道	市 道	国 道	府 道	市 道
橋 数	7	16	139	7	16	139	7	16	139
内 訳	木 橋	—	—	—	—	—	—	—	—
	永 久 橋	7	16	139	7	16	139	7	16
橋 長 (m)	370	501.7	872	370	501.7	872	381	532.6	872

(注) 上狛城陽線青谷橋の橋長は城陽市域
(実際の橋長の1/2)のみ

(資料：京都国道事務所、京都府山城北土木事務所、管理課)

5. 公共下水道の状況

(各年度末現在)

区 分	平 成 15 年 度	平 成 16 年 度	平 成 17 年 度
計画決定面積 (A) ha	962.0	962.0	962.0
事業認可区域面積 (B) ha	962.0	962.0	962.0
処理区域面積 (C) ha	661.8	725.0	767.4
総 人 口 (D) 人	83,567	82,882	82,337
処理区域内人口 (E) 人	69,516	74,791	78,563
普及率	面積 (C)/(A)%	68.8	75.4
	面積 (C)/(B)%	68.8	75.4
	人口 (E)/(D)%	83.2	90.2

(資料：上下水道部)

6. 建築確認申請事前協議件数

(各年度中)

区 分		年 度				
		平成13年度	平成14年度	平成15年度	平成16年度	平成17年度
住 宅		409 (18)	387 (5)	357 (11)	371 (15)	390 (7)
学 校		—	2	1	1	1
診 療 所 ・ 病 院		4	1	4	1	3
集 会 所		—	1	1	3	2
車 庫 ・ 倉 庫		6	9	4	3	4
店 舗		5	8	7	5	4
事 務 所		5	2	1	6	3
工 場 ・ 作 業 場		4	6	7	5	2
神 社 ・ 仏 閣		—	1	1	2	1
福 祉 施 設		1	—	5	5	2
幼 稚 園 ・ 保 育 園		—	—	1	—	2
寄 宿 舎 ・ 寮		1	1	2	—	—
危 険 物 施 設		2	—	—	1	—
飲 食 店		2	—	2	—	—
マ ー ケ ッ ト		—	—	—	—	—
工 作 物		1	8	5	4	5
そ の 他		9	5	2	1	6
合 計		449	431	400	408	425

(注) ① () 内は併用住宅を再掲
②変更、取り下げ件数は除く

(資料：都市計画課)

7. 家屋の状況

(各年1月1日現在)

区 分		年				
		平成14年	平成15年	平成16年	平成17年	平成18年
棟 数 (棟)	木 造	29,855	29,835	29,922	29,947	30,003
	木 造 以 外	6,862	6,916	6,946	7,010	7,141
床 面 積 (㎡)	木 造	2,273,372	2,283,610	2,299,615	2,312,149	2,326,144
	木 造 以 外	1,180,305	1,219,617	1,235,013	1,248,542	1,265,917
評 価 額 (千円)	木 造	66,807,962	58,329,888	60,441,508	62,378,248	55,983,797
	木 造 以 外	49,476,979	46,863,137	48,711,220	49,823,645	44,528,268

(資料：税務課)

8. 公園の設置状況

(平成18年4月1日現在)

No.	名 称	所 在 地	種 別	面 積 (㎡)
1	城陽市総合運動公園	寺田大川原・奥山・宮ノ谷	運動公園	160,168
2	木津川運動公園	水主下外島23-1 他	近隣公園	32,730
3	桜つつみ寺田緑地	寺田北堤下の一部及び地先	都市緑地	9,976
4	桜つつみ枇杷庄緑地	枇杷庄大堀及び島ノ宮の一部及び地先	〃	3,713
5	桜つつみ富野緑地	富野内川の一部及び地先	〃	10,610
6	桜つつみ奈島緑地	奈島川原口. 植田及び中島の一部及び地先	〃	17,253
7	山城青谷駅前広場	市辺五島88-8 他2	〃	846
8	長池駅前広場 I	長池北裏61-7	〃	557
9	長池駅前広場 II	長池北裏61-6	〃	411
10	富野荘駅前広場	枇杷庄鹿背田51-30	〃	737
11	久津川駅前広場	平川東垣外78-1	〃	610
12	枇杷庄公園	枇杷庄大堀138-1 他2	街区公園	2,787
13	久津川児童公園	平川野原10 他3	〃	2,289
14	指月児童公園	平川指月63-1	〃	999
15	寺田西児童公園	寺田大林43-4	〃	1,001
16	寺田児童公園	寺田今堀25	〃	1,154
17	高田児童公園	寺田高田57	〃	1,432
18	富野児童公園	富野東田部70-5	〃	1,041
19	青谷公園	奈島久保野39-1 他2	〃	1,652
20	北山田公園	寺田北山田29-11	〃	1,000
21	城陽団地第2児童公園	久世下大谷110-23	〃	1,239
22	鍛冶塚第1児童公園	平川鍛冶塚31-80	〃	1,029
23	上大谷第1児童公園	久世上大谷113-19	〃	2,246
24	城陽団地第1児童公園	久世下大谷6-290 他1	〃	1,413
25	大谷第1公園	寺田大谷115-18 他1	〃	8,748
26	深谷第3児童公園	寺田深谷8-6	〃	1,909
27	宮ノ谷第1児童公園	寺田深谷57-4	〃	1,461
28	深谷第2児童公園	寺田深谷64-256	〃	1,055
29	深谷第1児童公園	寺田深谷7-80	〃	1,372
30	宮ノ平第1児童公園	寺田宮ノ平35-1	〃	1,766
31	宮ノ平第2児童公園	寺田宮ノ平35-83	〃	1,773
32	庭井団地第1児童公園	寺田庭井1-98	〃	1,119
33	高井第1児童公園	富野高井60-168 他1	〃	1,455
34	深谷第3幼児公園	寺田深谷7-155 他1	〃	1,116
35	尼塚第9幼児公園	寺田尼塚39-2	〃	1,050
36	青池公園	市辺北山1-1他6	〃	1,299
37	その他 176公園		〃	54,884
	合 計	212ヶ所		335,900

(資料：管理課)

第7章 市民生活

1. 金融機関数

(平成18年6月1日現在)

区分	銀行	信用金庫	農業協同組合	その他
本店	-	-	-	-
支店	4	7	2	-
出張所	1	-	-	-
計	5	7	2	-

(注) 郵便局は除く

(資料: 産業活性室)

2. 公害苦情の状況

年度	区分	大気	水質	土壌	騒音	振動	悪臭	その他	合計
		件	件	件	件	件	件	件	件
平成13年度	苦情	23	6	1	16	0	19	18	83
	比率%	27.7	7.2	1.2	19.3	0.0	22.9	21.7	100.0
平成14年度	苦情	18	5	1	22	0	17	17	80
	比率%	22.5	6.3	1.3	27.5	0.0	21.3	21.3	100.0
平成15年度	苦情	10	4	2	17	0	13	10	56
	比率%	17.9	7.1	3.6	30.4	0.0	23.2	17.9	100.0
平成16年度	苦情	21	5	0	5	0	18	4	53
	比率%	39.6	9.4	0.0	9.4	0.0	34.0	7.5	100.0
平成17年度	苦情	12	6	0	3	0	15	14	50
	比率%	24.0	12.0	0.0	6.0	0.0	30.0	28.0	100.0

(注) 比率は、四捨五入の関係で合計と内訳の計が一致しない場合がある。

(資料: 環境課)

3. 市民相談件数

年度	区分	建設	土木	交通	環境	保健	農林	教育	福祉	市政	府及	その他	民事	合計	
		件	件	件	件	件	件	件	件	件	件	件	件	件	
平成13年度		234	71	64	42	3	411	496	930	48	74	13	508	2,894	
平成14年度		25	172	200	52	3	794	460	946	73	22	63	335	3,145	
平成15年度		24	198	212	55	7	1,174	828	587	102	103	104	332	3,726	
平成16年度		309	187	111	49	27	1,452	507	1,178	86	47	29	541	4,523	
平成17年度	4月	26	18	7	2	1	58	47	117	5	4	3	36	324	
	5月	34	6	1	-	-	90	59	160	2	1	1	50	404	
	6月	27	11	10	5	1	87	70	118	1	4	9	54	397	
	7月	18	12	12	5	-	60	111	109	3	2	7	39	378	
	8月	17	20	13	23	2	55	63	160	10	4	8	45	420	
	9月	22	4	3	2	-	78	73	238	-	2	1	54	477	
	10月	34	4	6	9	2	63	102	137	20	12	9	42	440	
	11月	12	12	3	8	-	71	35	149	18	4	5	42	359	
	12月	13	16	10	7	1	52	50	176	9	6	7	38	385	
	平成18年	1月	7	12	1	5	-	53	49	178	1	1	1	39	347
		2月	9	6	4	4	1	55	47	175	15	4	2	48	370
		3月	7	4	-	2	-	55	44	296	5	1	1	55	470

(資料: 市民活動支援室)

4. 消費者物価指数

(平成12年 = 100)

区分 年次	京 都 市											全 国
	総 合	食 料	住 居	光 熱 ・ 水 道	家 具 ・ 家 事 用 品	被 服 及 び 履 物	保 健 医 療	交 通 ・ 通 信	教 育	教 養 娯 楽	諸 雑 費	総 合
平成13年平均	99.5	99.3	99.7	102.4	98.0	98.2	101.2	99.1	101.3	97.6	100.8	99.3
平成14年平均	99.0	98.6	101.0	102.6	93.9	97.5	100.1	98.3	101.9	94.9	101.5	98.4
平成15年平均	98.6	98.9	100.4	101.1	91.0	96.1	103.1	97.8	102.2	93.5	101.9	98.1
平成16年平均	98.6	99.6	100.1	100.9	88.3	96.6	103.0	97.6	103.0	92.2	102.6	98.1
平成17年平均	98.2	98.9	99.4	100.6	85.0	99.7	102.2	97.4	103.7	91.4	102.4	97.8
平成17年 1月	98.0	99.5	99.7	101.9	85.4	94.8	102.4	96.8	103.2	89.9	101.7	97.6
2月	98.0	99.9	99.6	101.9	85.3	93.3	102.5	96.6	103.2	90.1	101.6	97.4
3月	98.2	99.8	99.3	101.9	85.4	96.7	102.5	97.0	103.2	91.0	101.5	97.7
4月	98.1	99.1	99.2	100.0	85.5	100.3	102.5	97.1	103.9	90.9	102.1	97.9
5月	98.4	99.5	99.2	100.0	84.6	101.6	102.4	97.4	103.9	91.4	102.3	98.2
6月	97.9	97.9	99.3	100.0	84.6	101.0	102.3	97.1	103.9	91.2	102.1	97.7
7月	97.9	98.5	99.2	99.8	84.7	96.1	102.5	97.4	103.9	92.7	102.2	97.6
8月	98.1	97.8	99.2	99.8	84.7	96.5	102.2	97.8	103.9	94.9	102.4	97.7
9月	98.5	98.7	99.5	99.8	84.7	103.0	101.9	97.8	103.9	92.6	102.6	98.0
10月	98.4	98.6	99.5	100.6	84.6	104.0	101.9	97.8	103.9	91.3	103.4	98.1
11月	98.3	98.2	99.5	100.9	85.2	104.9	101.7	97.7	103.9	90.1	103.3	97.8
12月	98.5	98.7	99.5	101.0	85.0	104.0	101.6	97.7	103.9	91.2	103.5	98.0

(資料：統計京都)

5. 刑法犯罪の状況

(各年中)

年次 犯罪の種類	平成15年				平成16年				平成17年			
	認知 件数	検挙 件数	検挙人員		認知 件数	検挙 件数	検挙人員		認知 件数	検挙 件数	検挙人員	
			成人	少年			成人	少年			成人	少年
総数	1,516	411	194	87	1,388	485	191	65	1,240	518	194	88
凶悪犯	9	7	4	-	8	5	3	-	7	8	8	1
殺人	2	2	2	-	-	-	-	-	-	-	-	-
強盗	4	2	2	-	5	2	1	-	2	5	6	-
放火	-	-	-	-	1	1	1	-	1	-	-	-
強姦	3	3	-	-	2	2	1	-	4	3	2	1
粗暴犯	51	34	38	9	56	44	40	9	42	25	18	2
凶器準備集合	-	-	-	-	-	-	-	-	-	-	-	-
暴行	13	3	6	1	13	9	6	2	20	7	5	-
傷害	21	17	20	4	32	28	25	2	20	16	12	2
脅迫	1	1	1	-	1	1	1	-	1	1	1	-
恐喝	16	13	11	4	10	6	8	5	1	1	-	-
窃盗犯	1,131	300	65	30	1,007	356	72	24	875	373	85	44
知能犯	20	3	4	-	35	3	3	-	35	26	6	2
詐欺	15	3	4	-	31	1	1	-	33	25	6	2
横領	-	-	-	-	-	-	-	-	1	1	-	-
偽造	5	-	-	-	3	1	1	-	1	-	-	-
風俗犯	17	12	5	-	3	-	-	-	8	4	2	-
賭博	-	-	-	-	-	-	-	-	-	-	-	-
猥褻	17	12	5	-	3	-	-	-	8	4	2	-
その他刑法犯	288	55	78	48	279	77	73	32	273	82	75	39

(注) 平成16年の知能犯については、その他の知能犯を含むため数値は一致しない。

(資料：城陽警察署)

6. 交通事故発生と安全施設の状況

(各年中)

年次 区分	交通事故			安全施設	
	発生件数	死者	負傷者	信号灯数	横断歩道橋数
平成13年	465	2	581	55	2
平成14年	443	1	572	56	2
平成15年	469	4	585	56	2
平成16年	539	3	686	58	3
平成17年	438	3	533	59	3

(注) 安全施設については各年10月1日現在である。

(資料：城陽警察署)

7. 諸証明の交付件数

区 分	年 度				
	平成13年度	平成14年度	平成15年度	平成16年度	平成17年度
	件	件	件	件	件
印 鑑 証 明 等	43,989	41,351	40,928	40,245	39,806
住 民 票 写 等	54,859	54,403	49,960	47,063	45,797
戸 籍 謄 抄 本 等	14,182	14,581	14,890	14,346	15,231
外 国 人 登 録 原 票 記 載 事 項 証 明	893	983	837	774	772
各 種 証 明	599	669	1,095	847	608
各 種 閲 覧	1,262	1,477	307	352	490
自 動 車 臨 時 運 行 許 可	291	229	278	240	276
合 計	116,075	113,693	108,295	103,867	102,980

(資料：市民課)

8. 労働組合及び組合員数

(各年6月30日現在)

区 分	年 次				
	平成13年	平成14年	平成15年	平成16年	平成17年
	人	人	人	人	人
組 合 員 総 数	2,919	2,717	2,628	2,370	2,412
男	2,123	2,059	2,041	1,841	1,867
女	796	658	587	529	545
労 働 組 合 総 数	26	24	27	23	23

(資料：産業活性室)

第8章 保 健 ・ 衛 生

1. 医療施設状況

区 分	医 療 施 設 数					医 療 従 事 者 数		
	総 数	病 院		診 療 所	歯 科 診 療 所	医 師	歯 科 医 師	薬 剤 師
		施 設	病 床					
年 次								
平成13年	96	5	1,089	62	29	-	-	-
平成14年	96	5	939	61	30	117	30	72
平成15年	97	5	939	61	31	-	-	-
平成16年	95	5	955	59	31	87	33	76
平成17年	97	5	908	61	31	-	-	-

(注) 医療施設数は、医療施設調査(各年10月1日現在)による。

(資料：厚生労働省)

医療従事者数(従業地別)は、医師・歯科医師・薬剤師調査(隔年12月31日現在)による。

2. 休日急病診療所の受診状況

区分		年度	平成13年度	平成14年度	平成15年度	平成16年度	平成17年度
受診者数			957人	1,108人	981人	1,151人	1,304人
開所日数			71日	70日	69日	69日	69日
1日平均受診者数			14人	16人	15人	17人	19人
年齢別	0～1歳		211	236	256	259	262
	2～5歳		274	289	289	365	435
	6～19歳		165	222	178	225	280
	20～69歳		289	336	238	283	301
	70歳以上		18	25	20	19	26
病類別	呼吸器系疾患		647	824	654	814	876
	消化器系疾患		142	141	185	201	213
	循環器系疾患		3	1	6	4	1
	その他		165	142	136	132	214

(資料：健康推進課)

3. 基本健康診査の受診状況

年度	区分	受診者	異常なし	要指導	要医療
平成13年度		11,701人	1,466人	2,820人	7,415人
平成14年度		10,837	1,221	2,917	6,699
平成15年度		11,658	1,483	2,736	7,439
平成16年度		11,901	1,428	2,773	7,700
平成17年度		12,319	1,938	3,375	7,006

(資料：健康推進課)

4. 健康手帳の交付状況

年度	区分	医療受給者	左記以外の者	計
平成13年度		1,037人	1,070人	2,107人
平成14年度		882	1,237	2,119
平成15年度		399	906	1,305
平成16年度		174	984	1,158
平成17年度		333	830	1,163

(資料：健康推進課)

5. 予防接種受診状況

年度	区分	ポリオ (急性灰白髄炎)	日本脳炎	二種混合 (小学6年生)	三種混合 (乳幼児)	インフル エンザ	結核			風しん	麻疹
							ツベルク リン反応	B	C G		
平成13年度		1,608人	2,637人	544人	2,685人	3,588人	717人	690人	957人	689人	
平成14年度		1,372	2,637	516	2,600	4,481	723	700	681	721	
平成15年度		1,429	2,755	468	2,725	5,908	700	689	739	734	
平成16年度		1,325	2,735	485	2,527	6,705	755	731	747	703	
平成17年度		1,180	346	416	2,527	7,267	-	613	1,210	706	

(注) 見合わせ者含む。

(資料：健康推進課)

6. 胃部・胸部・子宮・乳房・大腸検診の受診状況

区分 年度	胃部検診			胸部検診			子宮検診			乳房検診			大腸検診		
	受診者数	受診結果		受診者数	受診結果		受診者数	受診結果		受診者数	受診結果		受診者数	受診結果	
		異常なし	要精密検査		異常なし	要精密検査		異常なし	要精密検査		異常なし	要精密検査		異常なし	要精密検査
人	人	人	人	人	人	人	人	人	人	人	人	人	人	人	人
平成13年度	1,013	870	143	1,700	1,670	30	2,774	2,752	22	2,854	2,721	133	4,382	3,979	403
平成14年度	1,068	914	154	1,752	1,729	23	2,755	2,730	25	2,848	2,705	143	4,346	3,990	356
平成15年度	1,120	917	203	1,791	1,778	13	2,851	2,830	21	2,990	2,840	150	4,854	4,434	420
平成16年度	1,097	926	171	1,884	1,807	77	2,794	2,776	18	2,880	2,730	150	4,835	4,396	439
平成17年度	1,116	902	214	1,725	1,702	23	2,321	2,313	8	1,436	1,269	167	5,319	4,883	436

(資料：健康推進課)

7. 乳幼児健診の受診状況

区分 年度	3か月児健康診査		8か月児健康診査		1歳6か月児健康診査				3歳児健康診査			
	実施回数	受診者数	実施回数	受診者数	一般		歯科		一般		歯科	
					実施回数	受診者数	実施回数	受診者数	実施回数	受診者数	実施回数	受診者数
回	人	回	人	回	人	回	人	回	人	回	人	
平成13年度	24	683	24	662	24	651	24	651	24	654	24	654
平成14年度	24	622	24	651	24	674	24	674	24	665	24	665
平成15年度	24	656	24	675	20	539	20	540	24	654	24	654
平成16年度	24	611	24	589	24	645	24	645	24	626	24	626
平成17年度	24	581	24	612	24	578	24	577	24	672	24	671

(注)平成15年度より、1歳8か月児健康診査に変更

(資料：健康推進課)

8. し尿収集の状況

区分 年度	汲取世帯数 (10月1日現在)	年間汲取量	月平均汲取量	日平均汲取量	一世帯当たり 一日汲取量	平均収集間隔
平成13年度	5,197	15,861	1,322	43.5	8.4	20
平成14年度	4,541	14,178	1,182	38.8	8.6	20
平成15年度	3,899	12,029	1,002	33.0	8.5	20
平成16年度	3,307	9,925	827	27.2	8.2	20
平成17年度	2,653	7,950	663	21.8	8.2	20

(注) し尿浄化槽汚泥を除く。

(資料: 衛生センター)

9. もやすごみ収集の状況

区分 年度	対象世帯数 (10月1日現在)	年間収集量	月平均 収集量	日平均 収集量	一世帯当たり 一日排出量	平均収集間隔	収集車台数	職員数
平成13年度	28,746	21,138	1,761.5	57.9	2.0	3~4	10	34
平成14年度	29,017	21,476	1,789.7	58.8	2.0	3~4	10	32
平成15年度	29,444	21,619	1,801.6	59.2	2.0	3~4	10	32
平成16年度	29,719	20,591	1,715.9	56.4	1.9	3~4	10	29
平成17年度	29,052	19,882	1,656.8	54.5	1.9	3~4	10	30

(注) 収集車台数・職員数は、年度未現在である。

(資料: 衛生センター)

第9章 社会福祉

1. 保育園の職員及び園児数

(各年4月現在)

区分 年	保育園数	園児数	職員数			園児定員数
			保育士	その他	計	
平成14年	11 (4)	1,184 (678)	134 (79)	28 (14)	162 (93)	1,250 (600)
平成15年	11 (4)	1,235 (686)	133 (78)	28 (14)	161 (92)	1,250 (600)
平成16年	11 (4)	1,245 (675)	128 (74)	28 (13)	156 (87)	1,250 (600)
平成17年	11 (4)	1,288 (675)	115 (61)	24 (9)	139 (70)	1,260 (610)
平成18年	12 (5)	1,285 (690)	125 (63)	29 (16)	154 (79)	1,345 (695)

(注) ()内は、私立で再掲。

(資料: 子育て支援課)

2. 保育園の状況

(平成18年4月1日現在)

区分 名称(開園年月)		職員数			園児数							
		保育士	その他	計	0歳	1歳	2歳	3歳	4歳	5歳	計	定員数
公立	鴻の巣保育園(昭和28年9月)	10	2	12	-	12	23	24	21	21	101	110
	久津川保育園(昭和34年4月)	10	2	12	4	15	12	20	21	25	97	90
	青谷保育園(昭和44年4月)	10	1	11	3	11	10	24	23	17	88	90
	久世保育園(昭和45年4月)	11	2	13	5	15	17	31	33	37	138	120
	寺田西保育園(昭和48年4月)	8	2	10	4	6	6	13	18	14	61	120
	枇杷庄保育園(昭和50年4月)	8	2	10	-	13	8	13	15	12	61	60
	古川保育園(昭和52年4月)	5	2	7	-	1	6	9	16	17	49	60
	小計	62	13	75	16	73	82	134	147	143	595	650
私立	清仁保育園(昭和27年4月)	17	3	20	11	20	24	35	49	37	176	175
	くぬぎ保育園(昭和53年4月)	10	4	14	7	14	21	35	40	38	155	150
	清心保育園(昭和55年4月)	14	5	19	10	13	25	35	57	29	169	150
	里の西保育園(昭和55年4月)	15	3	18	8	22	30	34	29	39	162	160
	しいの木保育園(平成18年4月)	7	1	8	6	13	2	-	6	1	28	60
	小計	63	16	79	42	82	102	139	181	144	690	695
合計	125	29	154	58	155	184	273	328	287	1,285	1,345	

(注) 職員数は正規職員である。

(資料: 子育て支援課)

3. 学童保育所の職員及び利用者数

(各年度中及び未現在)

年度	区分 学童保育所数	職員数	年間利用者数	一日平均利用者数
平成13年度	10箇所	21人	81,174人	280.9人
平成14年度	10	21	71,164	246.2
平成15年度	10	21	79,210	270.3
平成16年度	10	25	85,246	290.0
平成17年度	10	25	96,350	330.0

(注) 職員数にはフリー職員を含む。

(資料: 子育て支援課)

4. 学童保育所の状況

(平成17年度)

名称(開設年月)	職 員 数	年間利用者数	一日平均利用者数	開 所 日 数
久津川学童保育所(昭和44年4月)	2	10,977	37.6	292
久世学童保育所(昭和44年9月)	2	11,389	39.0	292
寺田学童保育所(昭和45年4月)	2	16,905	57.9	292
今池学童保育所(昭和49年9月)	2	11,110	38.0	292
富野学童保育所(昭和49年9月)	2	8,822	30.2	292
古川学童保育所(昭和50年4月)	2	6,130	21.0	292
深谷学童保育所(昭和50年4月)	2	8,834	30.3	292
寺田南学童保育所(昭和51年11月)	2	7,126	24.4	292
青谷学童保育所(昭和53年4月)	2	6,650	22.8	292
寺田西学童保育所(昭和54年4月)	2	8,407	28.8	292
	(フリー職員) 5			
計	25	96,350	330.0	

(資料:子育て支援課)

5. 障害区分別身体障害者手帳交付件数

年度	合 計	視 覚 障 がい	聴 覚 ・ 平 衡 機 能 障 がい	音 声 ・ 言 語 ・ そ し ゃ く 機 能 障 がい	肢 体 障 がい	内 部 障 がい
平成13年度	3,031	233	301	44	1,552	901
平成14年度	3,129	237	298	43	1,603	948
平成15年度	3,296	239	307	41	1,681	1,028
平成16年度	3,439	245	316	43	1,745	1,090
平成17年度	3,445	245	303	42	1,756	1,099

(資料:福祉課)

6. 生活保護の状況

年度		平成13年度	平成14年度	平成15年度	平成16年度	平成17年度
扶 助 別 保 護 費	生活	265,190	292,265	331,383	349,718	350,130
	住 宅	90,568	102,004	127,425	145,221	149,260
	教 育	4,861	5,891	7,201	9,123	9,302
	介 護	10,077	12,357	14,548	14,514	15,282
	医 療	377,111	370,642	485,475	447,294	517,586
	出 産	-	114	89	6	-
	生 業	62	63	111	436	3,799
	葬 祭	1,962	1,480	1,135	514	1,301
被保護世帯数		286 世帯	317 世帯	375 世帯	409 世帯	428 世帯
被保護人員		473 人	537 人	627 人	691 人	712 人
人員保護率		5.63 ‰	6.47 ‰	7.60 ‰	8.40 ‰	8.73 ‰

(資料:福祉課)

7. 各福祉法による施設入所状況

区分 年度	身体障害者福祉法関係		知的障害者福祉法関係		老人福祉法関係	
	延措置人員 人	扶 助 額 千円	延措置人員 人	扶 助 額 千円	延措置人員 人	扶 助 額 千円
平成13年度	273	72,470	1,346	288,926	108	18,244
平成14年度	267	71,367	1,454	328,946	89	15,370
平成15年度	239	63,431	1,387	292,997	62	10,200
平成16年度	250	66,076	1,566	326,780	60	9,829
平成17年度	269	71,645	1,571	323,855	60	9,460

(注) 老人福祉法関係、平成12年度から養護老人ホームにかかる延措置人員、扶助額のみ。(資料：福祉課、高齢介護課)
身体障害者福祉法・知的障害者福祉法関係、平成15年度は支援費制度開始により4月～2月の11ヵ月分を計上。

8. 社会福祉施設の状況(児童福祉施設を除く)

(平成18年10月1日現在)

区 分	設 置 主 体	定 員 人	在 所 者 数 人
身体障害者福祉法による施設			
府立心身障害者福祉センター (身体障害者療護施設)	京都府	50	5
府立心身障害者福祉センター (身体障害者更生施設)	京都府	50	47
あんびしゃ (重度身体障害者授産施設)	社会福祉法人	50	4
あんびしゃ (身体障害者通所授産施設)	社会福祉法人	20	5
障害者生活支援センター はーもにい	社会福祉法人	-	-
身体障害者デイサービスセンター すいんぐ	社会福祉法人	-	-
知的障害者福祉法による施設			
円 (知的障害者更生施設(入所))	社会福祉法人	60	4
翼 (知的障害者更生施設(入所))	社会福祉法人	35	2
和 (知的障害者更生施設(入所))	社会福祉法人	79	4
凜 (知的障害者更生施設(入所))	社会福祉法人	40	2
魁 (知的障害者授産施設(入所))	社会福祉法人	60	5
青谷学園 (知的障害者更生施設(入所))	社会福祉法人	70	11
青谷学園 (知的障害者授産施設(入所))	社会福祉法人	30	2
青谷学園 (知的障害者授産施設(通所))	社会福祉法人	20	12
城陽作業所 (知的障害者授産施設(通所))	社会福祉法人	34	29
あんびしゃ (知的障害者授産施設(入所))	社会福祉法人	30	1
あんびしゃ (知的障害者授産施設(通所))	社会福祉法人	50	25
知的障害者デイサービスセンター あっぷ	社会福祉法人	-	-
老人福祉法による施設			
特別養護老人ホーム 梅林園	社会福祉法人	220	220
特別養護老人ホーム ひだまり	社会福祉法人	50	51
			(特例措置 1人含む)
軽費老人ホーム ヴィラ城陽	社会福祉法人	50	50
ケアハウス ミレー京都	社会福祉法人	50	48
城陽市立西部デイサービスセンター	城陽市	-	-
	(運営：社会福祉法人)		
城陽市立東部デイサービスセンター	城陽市	-	-
	(運営：社会福祉法人)		
城陽市デイサービスセンター 梅林園	社会福祉法人	-	-
城陽市デイサービスセンター ひだまり	社会福祉法人	-	-
城陽市在宅介護支援センター 梅林園	社会福祉法人	-	-
城陽市立西部在宅介護支援センター	城陽市	-	-
	(運営：社会福祉法人)		
城陽市在宅介護支援センター ひだまり	社会福祉法人	-	-
城陽市在宅介護支援センター ほうゆう病院	医療法人	-	-
城陽市在宅介護支援センター 萌木の村	医療法人	-	-

(資料：福祉課、高齢介護課)

9. 老人福祉センター「陽寿苑」の利用状況

年度	区分	開苑 日数	性 別			年 齢 別						通 苑 方 法	
			男	女	計	60～64	65～69	70～74	75～79	80～84	85以上	バス	徒歩等
平成13年度		291	20,950	17,960	38,910	6,726	6,945	7,119	7,367	6,044	4,709	12,853	26,057
平成14年度		182	13,086	11,785	24,871	4,202	5,214	4,714	4,455	3,583	2,703	6,937	17,934
平成15年度		295	19,797	18,367	38,164	6,296	9,215	6,998	6,736	4,991	3,928	11,597	26,567
平成16年度		291	29,621	22,728	52,349	10,421	14,017	9,302	8,672	6,288	3,649	9,969	42,380
平成17年度		292	30,692	22,026	52,718	9,536	15,466	10,208	8,409	5,042	4,057	9,202	43,516
	平成17年 4月	25	2,635	2,010	4,645	857	1,283	877	800	478	350	799	3,846
	5月	23	2,646	1,839	4,485	749	1,291	896	739	453	357	766	3,719
	6月	26	2,841	2,175	5,016	877	1,495	951	811	502	380	915	4,101
	7月	25	2,616	1,886	4,502	791	1,323	875	719	447	347	823	3,679
	8月	27	2,685	1,648	4,333	794	1,278	792	746	409	314	700	3,633
	9月	24	2,640	1,804	4,444	776	1,295	850	739	458	326	767	3,677
	10月	25	2,831	2,148	4,979	884	1,443	973	809	498	372	910	4,069
	11月	24	2,641	1,991	4,632	859	1,350	982	688	417	336	747	3,885
	12月	22	2,069	1,412	3,481	590	1,091	696	486	337	281	591	2,890
	平成18年 1月	22	2,135	1,461	3,596	707	1,069	668	556	294	302	612	2,984
	2月	23	2,316	1,740	4,056	813	1,217	772	629	316	309	739	3,317
	3月	26	2,637	1,912	4,549	839	1,331	876	687	433	383	833	3,716

(注) 平成14年度については、改修工事のため平成14年8月22日～平成15年1月13日の間、休館。

(資料：高齢介護課)

10. 老人福祉センター「陽和苑」の利用状況

年度	区分	開苑 日数	性 別			年 齢 別					
			男	女	計	60～64	65～69	70～74	75～79	80～84	85以上
平成13年度		291	17,658	19,277	36,935	4,561	8,314	9,829	7,672	4,193	2,366
平成14年度		292	20,746	21,875	42,621	5,025	10,824	10,638	9,124	4,024	2,986
平成15年度		295	19,428	21,871	41,299	4,417	10,237	9,887	9,415	4,353	2,990
平成16年度		291	18,022	20,877	38,899	3,490	8,795	10,144	8,847	4,480	3,143
平成17年度		292	15,190	19,739	34,929	3,616	7,960	7,818	8,638	4,130	2,767
	平成17年 4月	25	1,443	1,847	3,290	412	798	701	755	387	237
	5月	23	1,281	1,605	2,886	343	651	620	704	351	217
	6月	26	1,328	1,802	3,130	361	760	678	749	362	220
	7月	25	1,263	1,744	3,007	324	765	655	669	374	220
	8月	27	1,367	1,709	3,076	331	771	655	688	369	262
	9月	24	1,249	1,690	2,939	290	706	645	705	344	249
	10月	25	1,353	1,680	3,033	292	713	710	724	361	233
	11月	24	1,289	1,639	2,928	286	629	722	696	356	239
	12月	22	1,082	1,381	2,463	245	481	603	655	261	218
	平成18年 1月	22	1,054	1,291	2,345	183	480	525	693	269	195
	2月	23	1,135	1,542	2,677	237	543	611	734	336	216
	3月	26	1,346	1,809	3,155	312	663	693	866	360	261

(資料：高齢介護課)

11. 老人福祉センター「陽東苑」の利用状況

年度	区分	開苑日数	性別			年齢別						通苑方法	
			男	女	計	60～64	65～69	70～74	75～79	80～84	85以上	バス	徒歩等
		日	人	人	人	人	人	人	人	人	人	人	人
平成13年度		291	9,448	14,125	23,573	1,949	3,292	5,774	5,108	4,277	3,173	5,708	17,865
平成14年度		292	10,254	15,691	25,945	3,265	4,477	5,975	4,892	3,994	3,342	6,994	18,951
平成15年度		295	9,712	12,389	22,101	2,621	3,937	6,180	3,568	2,412	3,383	5,596	16,505
平成16年度		291	8,641	11,721	20,362	1,865	4,481	4,618	4,149	2,397	2,852	4,411	15,951
平成17年度		292	8,609	11,687	20,296	1,523	4,509	4,780	4,261	3,123	2,100	4,390	15,906
	平成17年4月	25	729	1,000	1,729	168	410	354	331	239	227	351	1,378
	5月	23	730	943	1,673	133	417	355	322	240	206	348	1,325
	6月	26	785	1,080	1,865	184	470	340	363	305	203	366	1,499
	7月	25	704	956	1,660	153	418	315	344	238	192	403	1,257
	8月	27	725	990	1,715	138	405	326	390	283	173	415	1,300
	9月	24	711	968	1,679	117	396	381	338	296	151	361	1,318
	10月	25	743	970	1,713	108	367	411	359	318	150	346	1,367
	11月	24	711	1,004	1,715	111	348	441	366	253	196	393	1,322
	12月	22	623	885	1,508	83	313	455	287	212	158	349	1,159
	平成18年1月	22	672	862	1,534	104	277	442	380	197	134	326	1,208
	2月	23	694	944	1,638	112	317	454	359	252	144	337	1,301
	3月	26	782	1,085	1,867	112	371	506	422	290	166	395	1,472

(資料：高齢介護課)

12. 老人福祉センター「陽幸苑」の利用状況

年度	区分	開苑日数	性別			年齢別						通苑方法	
			男	女	計	60～64	65～69	70～74	75～79	80～84	85以上	バス	徒歩等
		日	人	人	人	人	人	人	人	人	人	人	人
平成13年度		291	18,737	18,639	37,376	4,384	8,600	13,099	6,168	2,879	2,246	2,404	34,972
平成14年度		292	21,506	19,322	40,828	5,115	10,106	12,334	7,982	2,809	2,482	2,456	38,372
平成15年度		295	22,733	18,382	41,115	4,665	10,287	12,122	8,877	3,600	1,564	1,949	39,166
平成16年度		291	21,944	18,028	39,972	4,986	9,800	11,918	8,694	2,919	1,655	1,617	38,355
平成17年度		292	22,949	17,956	40,905	4,488	9,649	11,332	9,319	4,079	2,038	1,352	39,553
	平成17年4月	25	2,047	1,625	3,672	412	797	1,067	820	378	198	151	3,521
	5月	23	1,872	1,485	3,357	362	732	987	732	359	185	142	3,215
	6月	26	2,049	1,631	3,680	403	846	1,048	759	404	220	129	3,551
	7月	25	1,976	1,559	3,535	402	836	943	752	389	213	122	3,413
	8月	27	2,145	1,507	3,652	393	893	1,031	795	329	211	109	3,543
	9月	24	2,013	1,502	3,515	407	874	938	790	339	167	93	3,422
	10月	25	2,012	1,527	3,539	414	848	984	778	359	156	93	3,446
	11月	24	1,875	1,492	3,367	385	809	931	764	336	142	85	3,282
	12月	22	1,671	1,303	2,974	362	728	800	662	278	144	85	2,889
	平成18年1月	22	1,651	1,304	2,955	373	739	795	668	272	108	107	2,848
	2月	23	1,746	1,350	3,096	258	721	851	847	294	125	111	2,985
	3月	26	1,892	1,671	3,563	317	826	957	952	342	169	125	3,438

(資料：高齢介護課)

13. 民生・児童委員（主任児童委員を含む）の状況

（各年度12月1日現在）

年度	区分	総数	久津川	古川	久世	深谷	寺田	寺田南	寺田西	今池	富野	青谷
		人	人	人	人	人	人	人	人	人	人	人
平成13年度		157	15	15	15	16	17	14	17	18	17	13
平成14年度		157	15	15	15	16	17	14	17	18	17	13
平成15年度		157	15	15	15	16	17	14	17	18	17	13
平成16年度		157	15	15	15	16	17	14	17	18	17	13
平成17年度		157	15	15	15	16	17	14	17	18	17	13

（資料：福祉課）

14. 交通災害共済の状況

年度	区分	加入者	人口比	見舞金支給件数	見舞金支給額
		人	%	件	千円
平成13年度		16,928	20.1	119	6,353
平成14年度		16,000	19.1	111	6,880
平成15年度		13,991	16.8	122	10,170
平成16年度		-	-	41	5,300
平成17年度		-	-	3	170

（資料：まちづくり推進課）

15. 国民年金加入状況

（各年度末現在）

年度	区分	第1号被保険者	任意加入被保険者	第3号被保険者	総被保険者数	人口比
		人	人	人	人	%
平成13年度		14,099	190	9,215	23,504	27.9
平成14年度		14,325	220	8,805	23,350	27.8
平成15年度		14,182	300	8,515	22,997	27.8
平成16年度		13,735	355	8,287	22,377	27.2
平成17年度		13,407	339	8,040	21,786	26.8

（資料：国保医療課）

16. 国民年金受給者数

（各年度末現在）

年度		平成15年度		平成16年度		平成17年度	
区分		受給者	金額	受給者	金額	受給者	金額
		人	千円	人	千円	人	千円
基礎	老齢	11,231	6,758,735	12,052	7,298,185	13,004	7,966,453
	障害	992	904,672	1,032	933,544	1,085	978,675
	遺族	31	23,235	35	25,927	37	26,874
	寡婦	14	6,882	12	5,797	12	5,560
	死亡一時金	22	2,991	24	3,430	22	3,016
	計	12,290	7,696,515	13,155	8,266,883	14,160	8,980,578
福祉	老齢	24	9,207	18	6,880	13	5,318
	計	24	9,207	18	6,880	13	5,318
合計		12,314	7,705,722	13,173	8,273,763	14,173	8,985,896

（資料：国保医療課）

17. 国民健康保険加入状況

(各年度末現在)

区分	年度	平成13年度	平成14年度	平成15年度	平成16年度	平成17年度
加入世帯数		12,806 世帯	13,575	14,328	14,722	15,127
総世帯数		28,835 世帯	29,147	29,566	29,807	29,356
加入率		44.4 %	46.6	48.5	49.4	51.5
加入者数		24,356 人	25,756	26,945	27,493	27,788
総人口		83,589 人	83,201	82,828	82,143	81,428
加入率		29.1 %	31.0	32.5	33.5	34.1

(資料：国保医療課)

18. 国民健康保険給付の状況

区分		年度	平成13年度	平成14年度	平成15年度	平成16年度	平成17年度
療養の給付	診療	入院	件数 3,238 件 金額 1,309,880 千円	3,097 1,294,269	3,783 1,647,741	3,806 1,688,617	4,230 1,837,893
		入院外	件数 117,824 件 金額 1,644,502 千円	113,777 1,504,681	137,662 1,820,442	150,224 1,961,195	162,391 2,122,135
	歯科	件数 26,643 件 金額 361,729 千円	26,028 349,123	31,443 425,550	34,270 463,920	36,406 488,952	
		調剤	件数 37,562 件 金額 435,551 千円	39,998 446,194	50,553 576,324	56,368 645,983	62,467 742,795
	食事療養費	件数 (3,030) 件 金額 110,472 千円	(2,907) 103,877	(3,520) 125,556	(3,597) 125,609	(3,957) 135,770	
	訪問看護療養費	件数 64 件 金額 3,007 千円	87 3,339	102 5,724	112 6,320	143 7,200	
	計 (A)	件数 185,331 件 金額 3,865,141 千円	182,987 3,701,483	223,543 4,601,337	244,780 4,891,644	265,637 5,334,745	
	療養費	診療費	件数 11 件 金額 160 千円	37 427	24 200	72 11,161	15 157
		その他	件数 7,458 件 金額 84,756 千円	7,870 91,614	9,325 106,911	11,004 129,005	12,217 141,097
		計 (B)	件数 7,469 件 金額 84,916 千円	7,907 92,041	9,349 107,111	11,076 140,166	12,232 141,254
療養諸費計 (A) + (B)		件数 192,800 件 金額 3,950,057 千円	190,894 3,793,524	232,892 4,708,448	255,856 5,031,810	277,869 5,475,999	
高額療養費		件数 2,542 件 金額 248,672 千円	2,675 268,020	3,230 350,546	3,564 350,071	3,894 367,848	
その他の保険給付	出産給付	件数 113 件 金額 33,900 千円	110 33,000	113 33,900	99 29,700	104 31,200	
	葬祭給付	件数 337 件 金額 16,850 千円	342 17,100	356 17,800	370 18,500	425 21,250	
	精神・結核医療付加金	件数 3,409 件 金額 3,876 千円	3,927 4,142	4,608 4,741	5,367 5,389	5,955 5,578	
	計	件数 3,859 件 金額 54,626 千円	4,379 54,242	5,077 56,441	5,836 53,589	6,484 58,028	

(注) 移送費は療養費(その他)に含まれる。
食事療養費の()は、件数に含まない。

(資料：国保医療課)

19. 老人保健医療の状況

区 分			年 度	平成13年度	平成14年度	平成15年度	平成16年度	平成17年度
医療受給者数(月平均)				8,021 ^人	8,409	8,213	7,910	7,608
医 療 の 費 の 給 付	診 療	入 院	件 数	6,526 ^件	6,770	6,944	6,850	6,762
			金 額	2,779,628 ^{千円}	2,775,186	2,920,029	2,843,255	2,884,269
	療	入 院 外	件 数	118,208 ^件	125,004	124,021	121,132	117,959
			金 額	2,144,541 ^{千円}	2,072,961	1,980,018	1,883,473	1,879,246
	費	歯 科	件 数	12,183 ^件	13,538	13,021	12,663	12,405
			金 額	192,158 ^{千円}	211,854	195,577	185,606	174,158
給	調 剤	件 数	43,026 ^件	50,762	52,263	51,214	50,776	
		金 額	674,174 ^{千円}	761,341	746,368	723,758	739,281	
付	計	件 数	179,943 ^件	196,074	196,249	191,859	187,902	
	(A)	金 額	5,790,501 ^{千円}	5,821,342	5,841,992	5,636,092	5,676,954	
入院時食事療養費			件 数	(6,142) ^件	(6,381)	(6,493)	(6,440)	(6,353)
(B)			金 額	167,451 ^{千円}	177,123	182,119	190,521	185,824
施設療養費			件 数	1 ^件	0	0	0	0
(C)			金 額	202 ^{千円}	0	0	0	0
訪問看護療養費			件 数	165 ^件	133	103	76	89
(D)			金 額	7,745 ^{千円}	7,582	6,064	4,403	5,133
(A)+(B)+(C)+(D)			件 数	180,107 ^件	196,207	196,352	191,935	187,991
小 計			金 額	5,965,495 ^{千円}	6,006,047	6,030,175	5,831,016	5,867,911
医療費の支給			件 数	5,976 ^件	6,396	6,497	6,482	6,775
			金 額	104,383 ^{千円}	109,570	103,331	101,437	106,003
高額医療費の支給			件 数	- ^件	181	8,583	8,466	7,999
			金 額	- ^{千円}	1,827	49,985	45,524	45,467
合 計			件 数	186,083 ^件	202,784	211,432	206,883	202,765
			金 額	6,069,878 ^{千円}	6,117,444	6,183,491	5,977,977	6,019,381

(注) 金額には、一部負担金を含まない。

(資料：国保医療課)

入院時食事療養費の()は、件数に含まない。

第10章 教育・文化・体育

1. 幼稚園の教員及び園児数

(各年5月1日現在)

年次	区分		学級数		教員数		園児数	
	公立	私立	公立	私立	公立	私立	公立	私立
平成14年	2	6	4	51	10	79	104	1,271
平成15年	2	6	4	52	11	79	93	1,259
平成16年	2	6	4	51	11	80	114	1,251
平成17年	2	6	4	49	6	72	115	1,142
平成18年	2	6	4	50	6	73	113	1,150

(注) 教員数は、本務者と兼務者を合わせたもの。
平成17年から教員数は、本務者のみ。

(資料：学校基本調査)

2. 幼稚園の状況

(平成18年5月1日現在)

名称(開園年月)	区分	学級数	園児数				教員数
			3歳児	4歳児	5歳児	計	
富野幼稚園(昭和30年4月)	公立	2	-	34	35	69	3
深谷幼稚園(昭和49年4月)	公立	2	-	18	26	44	3
小計		4	-	52	61	113	6
青谷聖家族幼稚園(昭和32年4月)	私立	6	51	62	58	171	10
京都文教短期大学附属 家政城陽幼稚園(昭和39年2月)	私立	9	79	55	68	202	15
佐伯幼稚園(昭和43年12月)	私立	13	102	85	116	303	17
白鳥幼稚園(昭和45年12月)	私立	7	58	47	68	173	14
平川幼稚園(昭和47年11月)	私立	8	49	67	76	192	12
芽生え幼稚園(昭和59年4月)	私立	7	33	45	31	109	5
小計		50	372	361	417	1,150	73
合計		54	372	413	478	1,263	79

(注) 教員数は、本務者のみ。

3. 小学校の児童数

(各年5月1日現在)

年次	区分	学校数	学級数	児童数			教員数
				男	女	計	
平成14年		10	132 (19)	2,151	2,055	4,206	225
平成15年		10	131 (19)	2,176	2,043	4,219	224
平成16年		10	133 (18)	2,159	2,035	4,194	224
平成17年		10	133 (17)	2,141	2,075	4,216	223
平成18年		10	134 (15)	2,141	2,107	4,248	221

(注) 学級数の()内は、障害児学級で別掲。
教員数は、本務者のみ。

(資料：学校基本調査)

4. 小学校別児童数の状況

(平成18年5月1日現在)

名称(開校年月)	区分	学級数	児童数								教員数	
			1年生	2年生	3年生	4年生	5年生	6年生	総数			
									男	女		計
寺田 (明治6年4月)		19 (1)	98	103	105	110	106	118	320	320	640	30
富野 (明治6年10月)		17 (2)	89	98	73	98	96	100	301	253	554	28
久津川 (明治22年10月)		12 (2)	74	73	61	59	48	76	201	190	391	20
青谷 (明治22年10月)		12 (1)	68	54	42	59	52	46	160	161	321	18
久世 (昭和44年4月)		13 (2)	97	80	67	74	61	76	209	246	455	21
今池 (昭和47年4月)		14 (2)	75	77	82	89	68	80	243	228	471	23
古川 (昭和49年4月)		12 (1)	62	63	53	65	59	47	185	164	349	18
深谷 (昭和50年4月)		11 (2)	48	58	54	41	52	67	160	160	320	21
寺田南 (昭和51年4月)		12 (1)	70	67	58	71	53	62	191	190	381	23
寺田西 (昭和54年4月)		12 (1)	64	56	75	60	54	57	171	195	366	19
合計		134 (15)	745	729	670	726	649	729	2,141	2,107	4,248	221

(注) 学級数の()内は、障害児学級で別掲。
教員数は、本務者のみ。

(資料：学校基本調査)

5. 小学校の施設状況

(平成18年5月1日現在)

区分 名称	一般校舎面積 ㎡	体育館面積 ㎡	プール面積 ㎡	敷地面積 ㎡	
					うち運動場 ㎡
寺田	5,009	620	375	13,710	5,456
富野	5,649	607	400	16,468	9,233
久津川	4,611	612	282	12,366	5,817
青谷	3,696	612	313	12,788	5,072
久世	4,639	663	278	13,189	3,663
今池	5,397	642	250	17,857	7,724
古川	5,543	647	295	16,409	6,783
深谷	5,643	610	309	15,947	5,941
寺田南	3,948	674	313	15,034	6,610
寺田西	5,965	612	313	16,768	7,744
合計	50,100	6,299	3,128	150,536	64,043

(資料：教育総務課)

6. 中学校の生徒数

(各年5月1日現在)

区分 年次	学校数 校	学級数 級	生徒数			教員数 人
			男 人	女 人	計 人	
平成14年	5	61(7)	1,144	1,093	2,237	134
平成15年	5	60(5)	1,050	1,057	2,107	134
平成16年	5	58(6)	1,039	1,028	2,067	129
平成17年	5	56(6)	980	981	1,961	130
平成18年	5	56(6)	971	964	1,935	130

(注) 学級数の()内は、障害児学級で別掲。
教員数は、本務者のみ。

(資料：学校基本調査)

7. 中学校別生徒数の状況

(平成18年5月1日現在)

区分 名称(開校年月)	学級数	生徒数						教員数
		1年生	2年生	3年生	総数			
					男	女	計	
城陽 (昭和31年4月)	12 (1)	133	144	154	209	222	431	26
西城陽 (昭和49年4月)	12 (1)	129	124	140	197	196	393	26
南城陽 (昭和54年4月)	12 (1)	119	146	125	202	188	390	29
東城陽 (昭和56年4月)	11 (1)	127	135	119	180	201	381	24
北城陽 (昭和56年4月)	9 (2)	118	103	119	183	157	340	25
合計	56 (6)	626	652	657	971	964	1,935	130

(注)学級数の()内は、障害児学級で別掲。
教員数は、本務者のみ。

(資料：学校基本調査)

8. 中学校の施設状況

(平成18年5月1日現在)

区分 名称	一般校舎面積	体育館面積	プール面積	敷地面積	
					うち運動場
城陽	5,544	1,223 (166)	325	28,294	19,857
西城陽	6,487	945 (188)	325	32,282	18,074
南城陽	6,222	806 (178)	325	28,155	15,674
東城陽	6,397	855 (121)	325	30,208	15,413
北城陽	6,318	834 (165)	325	27,612	14,932
合計	30,968	4,663 (818)	1,625	146,551	83,950

(注)体育館面積の()内は、武道場、第2屋体。

(資料：教育総務課)

9. 学校給食食数の推移

(単位：食数)

年度 項目	平成13年度	平成14年度	平成15年度	平成16年度	平成17年度
小学校	817,046	797,067	819,234	804,063	812,730
中学校	364,924	357,223	342,689	330,115	316,139
合計	1,181,970	1,154,290	1,161,923	1,134,178	1,128,869

(資料：学校給食センター)

10. 府立高等学校の生徒数

(各年5月1日現在)

年次	区分	学校数	生徒数			教員数
			男	女	計	
平成14年		2	1,267	975	2,242	139
平成15年		2	1,189	897	2,086	132
平成16年		2	1,132	819	1,951	130
平成17年		2	1,097	793	1,890	127
平成18年		2	1,065	781	1,846	121

(注) 教員数は、本務者のみ。

(資料：公立学校基本数調査)

11. 府立高等学校別生徒数の状況

(平成18年5月1日現在)

名称(開校年月)	区分	生徒数					教員数	
		1年生	2年生	3年生	総数			
					男	女		計
城陽 (昭和47年4月)	普通科	283	266	265	449	365	814	59
西城陽 (昭和58年4月)	普通科	322	356	354	616	416	1,032	62
合計		605	622	619	1,065	781	1,846	121

(資料：公立学校基本数調査)

12. 市立図書館利用状況

区分	年度	平成13年度	平成14年度	平成15年度	平成16年度	平成17年度
貸出数		555,261	565,173	573,354	562,702	510,423
	児童書貸出数	139,031 (25.0)	149,486 (26.4)	155,758 (27.2)	154,628 (27.5)	141,094 (27.6)
月平均貸出数		46,272	47,098	47,780	46,892	46,402
蔵書数		247,602	254,097	258,313	264,911	273,258
	児童書蔵書数	66,814	69,035	71,069	73,021	76,473
市民一人当たり貸出数		6.62	6.77	6.89	6.82	6.25

(注) ()内は、 $\frac{\text{児童書貸出数}}{\text{貸出数}} \times 100$ である。

(資料：図書館)

市民一人当たりの貸出数は、 $\frac{\text{貸出数}}{\text{10月1日現在の人口}}$ である。

コミュニティセンター図書室分を含む。

図書館情報システム更新及び蔵書点検に伴い平成17年度2月1日～28日休館。

13. 市民プール利用状況

区分		平成13年	平成14年	平成15年	平成16年	平成17年
開場日数 〔期間〕		53 〔7/10~8/31〕	53 〔7/10~8/31〕	53 〔7/10~8/31〕	53 〔7/10~8/31〕	53 〔7/10~8/31〕
利用人数	大人	3,246 (61)	3,101 (59)	2,977 (56)	3,429 (65)	3,128 (59)
	小人	8,418 (159)	8,551 (161)	8,328 (157)	8,891 (168)	7,919 (149)
	計	11,664 (220)	11,652 (220)	11,305 (213)	12,320 (233)	11,047 (208)

(注) () は、1日平均人数である。

(資料：文化体育振興課)

14. 文化パルク城陽利用状況

年度	プラムホール	プレイルーム	プラネタリウム	歴史民俗資料館	駐車場
平成14年度	102,194	117,320	18,991	5,093	172,917
平成15年度	95,695	124,860	22,445	6,995	176,896
平成16年度	104,296	114,540	20,154	7,306	173,138
平成17年度	94,779	111,570	17,582	5,659	171,152

(資料：生涯学習推進課)

15. コミュニティセンター利用状況

(平成17年度)

区分	コミュニティセンター利用状況			図書室利用状況			
	利用人数	開館日数	1日平均 利用人数	貸出冊数	開館日数	1日平均 貸出冊数	蔵書数
北部コミュニティセンター	79,252	298	266	24,835	298	83	18,192
南部コミュニティセンター	69,947	298	235	23,080	298	77	16,801
今池コミュニティセンター	31,207	298	105	14,838	298	50	11,494
東部コミュニティセンター	120,912	298	406	40,546	298	136	21,386
青谷コミュニティセンター	32,428	299	108	20,469	299	68	13,452
寺田コミュニティセンター	65,599	293	224				
合計	399,345		1,344	123,768		414	81,325

(資料：生涯学習推進課)

16. 公民館利用状況

年度	久津川		富野		北		計	
	利用数	利用者数	利用数	利用者数	利用数	利用者数	利用数	利用者数
	件	人	件	人	件	人	件	人
平成13年度	685	8,128	553	7,335	1,849	51,307	3,087	66,770
平成14年度	696	7,671	568	7,327	1,786	46,965	3,050	61,963
平成15年度	759	8,485	728	7,090	1,979	44,224	3,466	59,799
平成16年度	802	7,987	723	7,031	2,469	43,007	3,994	58,025
平成17年度	688	6,980	688	7,168	2,967	43,276	4,343	57,424

(資料：文化体育振興課)

17. テレビ受信契約数

(各年度末現在)

年度	テレビ受信契約数	
		衛星放送受信契約数(再掲)
平成13年度	22,612	6,921
平成14年度	22,801	7,114
平成15年度	22,834	7,224
平成16年度	22,547	7,309
平成17年度	22,321	7,401

(資料：日本放送協会京都放送局)

18. 観光入込客数

年次	観光入込客数	増減	
		増	減
平成13年	460,523		819
平成14年	468,201		7,678
平成15年	555,839		87,638
平成16年	600,695		44,856
平成17年	635,421		34,726

(資料：産業活性化室)

19. 総合運動公園利用状況

区分 年度	室 外 施 設					室 内 施 設			
	野球場	多目的広場	テニスコート	ゲ-ホ-ル場	計	競技場	格技場	トレーニングルーム	計
	件	件	件	件	件	件	件	件	件
平成13年度	311	917	4,845	193	6,266	1,572	798	13,537	15,907
平成14年度	290	702	5,302	207	6,501	1,639	933	12,933	15,505
平成15年度	267	868	4,953	295	6,383	1,681	833	14,271	16,785
平成16年度	323	998	5,068	213	6,602	1,863	1,009	15,350	18,222
平成17年度	335	1,037	4,911	188	6,471	2,238	1,006	23,553	26,797
平成17年4月	25	114	420	23	582	131	83	1,608	1,822
5月	30	111	492	17	650	201	85	2,067	2,353
6月	34	83	438	12	567	165	85	2,278	2,528
7月	38	100	415	6	559	203	93	2,345	2,641
8月	35	98	419	5	557	172	88	2,051	2,311
9月	38	94	493	14	639	179	84	2,290	2,553
10月	25	110	425	13	573	227	92	2,284	2,603
11月	17	82	456	15	570	193	93	1,885	2,171
12月	25	55	327	13	420	188	65	1,409	1,662
平成18年1月	19	52	324	16	411	176	64	1,651	1,891
2月	19	60	324	29	432	182	83	1,795	2,060
3月	30	78	378	25	511	221	91	1,890	2,202

(注) 平成14年度、多目的広場については、11月～1月の間、改修工事のため使用不可。
平成16年度10月から使用区分の変更を行っている。

(資料：文化体育振興課)

20. 市民運動広場利用状況

区分 年度	市 民 運 動 広 場			計
	グラウンド	テニスコート		
		A	B	
	件	件	件	件
平成13年度	1,079	1,611	1,582	4,272
平成14年度	1,042	1,488	1,644	4,174
平成15年度	1,106	1,370	1,348	3,824
平成16年度	1,118	1,415	1,508	4,041
平成17年度	1,110	1,447	1,392	3,949
平成17年4月	110	138	141	389
5月	127	167	126	420
6月	103	109	139	351
7月	112	121	110	343
8月	79	158	82	319
9月	113	129	134	376
10月	96	105	132	333
11月	104	117	127	348
12月	63	127	85	275
平成18年1月	63	115	90	268
2月	67	67	99	233
3月	73	94	127	294

(資料：文化体育振興課)

21. 文化財の状況

(平成18年9月1日現在)

区分	名称	所在地	対象物件、特色	時代
重要文化財	木造薬師如来立像 (阿弥陀寺)	枇杷庄大堀	一木造 像高 95cm	平安時代
	久世神社本殿	久世芝ヶ原	一間社流造	室町時代
	水度神社本殿	寺田水度坂	一間社流造 附棟札8枚	室町時代
	荒見神社本殿	富野荒見田	三間社流造 附棟札3枚	桃山時代
	芝ヶ原古墳出土品一括	寺田今堀	青銅製銅釧2点他	古墳時代初期
	木造阿弥陀如来立像 (極楽寺)	富野南垣内	一木造、玉眼 像高 79.5cm	鎌倉時代
史跡	正道官衙遺跡	寺田正道	官衙(役所跡)、古墳時代住居跡 昭和49年史跡指定	古墳時代～奈良時代
	平川麿寺跡	平川古宮	法隆寺式古代寺院跡 昭和50年史跡指定	奈良時代後期～ 平安時代初期
	森山遺跡	富野森山	縄文、古墳時代集落 昭和53年史跡指定	縄文時代後期～ 古墳時代
	久津川車塚・丸塚古墳	平川車塚	久津川古墳群の代表的古墳 昭和54年史跡指定	古墳時代中期
	芝ヶ原古墳	寺田大谷	出現期の古墳として重要 平成元年史跡指定	古墳時代初期
国登録文化財	近藤家住宅 主屋 離れ座敷	寺田乾出北	主屋は瓦葺農家、離れ座敷は数奇屋風書院造	江戸時代後期
府文化財	天満神社本殿	市辺城下	登録文化財 一間社流造 附棟札10枚	江戸時代初期
	旦棕神社本殿	観音堂甲畑	登録文化財 二間社流造	江戸時代初期
	御霊社 (荒見神社境内社)	富野荒見田	登録文化財 一間社流造	桃山時代
	平井神社本殿	平川東垣外	登録文化財 一間社流造 鉄板葺 附板札 1枚 棟札 6枚	江戸時代初期
	末社若宮八幡社本殿 鳥居 (平井神社境内)		一間社流造 鉄板葺 石造明神鳥居	江戸時代初期
	木造地藏菩薩坐像 (念仏寺)	寺田北東西	指定文化財 寄木造 像高 137.8cm	平安時代後期
	旅籠松屋関係資料	長池北清水	登録文化財	江戸時代～明治時代
	おかげ踊図絵馬 (水度神社)	寺田水度坂	登録文化財 文政13年(1830年)のおかげ踊りを描く	江戸時代後期
	おかげ踊図絵馬 (中天満神社)	中黒土	登録文化財 慶応3年(1867年)のおかげ踊りを描く	江戸時代末期
市文化財	谷口家文書	寺田今堀	大工関係を中心とした文書126点	江戸時代初期～ 明治時代初期
	芭蕉塚古墳	平川茶屋裏	前方後円墳	古墳時代中期
	天満宮社本殿	枇杷庄大堀	三間社流造 鉄板葺 附棟札3枚	江戸時代初期
	三縁寺大門	寺田中大小	一間一戸向唐門 棧瓦葺	桃山時代(推定)

(注) 印 文化財環境保全地区

(資料: 文化体育振興課)

区分	名 称	所 在 地	対 象 物 件 、 特 色	時 代	
市	木造天部半跏像 (万福寺)	久世南垣内	一木造 像総高 70.3cm	平安時代後期	
	木造千手観音立像 (光明寺)	観音堂西畑	寄木造 像高 145.4cm	平安時代後期	
	木造天部形立像 (長光寺)	寺田北東西	一木造 像高 127.5cm	平安時代後期	
	鉄湯釜 (水度神社)	寺田水度坂	鑄鉄製 口径 36.0cm 高さ 38.8cm (現状)	室町時代	
	上田氏旧記	寺田北東西	507項目にわたる村の記録	江戸時代中期	
	上大谷古墳群	久世上大谷	4世紀後半～7世紀の10基の古墳 附 移築17号墳横穴式石室	古墳時代	
	脱活乾漆造 菩薩形立像 (三縁寺)	寺田中大小	脱活乾漆造 像高 73.9cm	奈良時代	
	宝篋印塔 (深広寺)	奈島久保野	花崗岩製 5基	鎌倉時代後期	
	中島家資料	寺田北東西	2,435点の神職家資料	江戸時代～昭和時代	
	枇杷庄オンマカ風呂及び 関連資料一括	寺田大畔	城州一心講の風呂小屋等資料	明治時代～昭和期	
	文	木造阿弥陀如来坐像 (阿弥陀寺)	枇杷庄大堀	寄木造 像高 86.2cm	鎌倉時代
		木造大將軍神像 (旦椋神社)	観音堂甲畑 (山城郷土資料館寄託)	一木造、彫眼 像高 12.5～19.1cm、19軀	平安時代後期
		木造阿弥陀如来立像 (長光寺)	寺田北東西	一木造、彫眼 像高 70.2cm	平安時代前期
		木造阿弥陀如来立像 (念仏寺)	寺田北東西	一木造、彫眼 像高 49.2cm	平安時代
		木造阿弥陀如来立像 (念仏寺)	寺田北東西	一木造、玉眼 像高 82.9cm	鎌倉時代
		初寅の山の神まつり	中地区	無形民俗文化財	江戸時代～
		荒見神社神門・透垣・中門	富野荒見田	一間薬医門、棧瓦葺透垣、切妻造檜皮葺	江戸時代
		芝ヶ原11号墳出土品	寺田今堀	出土品一括(三角縁神獸鏡ほか)	古墳時代中期
		木造阿弥陀如来立像 (長光寺)	寺田北東西	一木造、彫眼 像高 96.2cm	平安時代
水主神社本殿		水主宮馬場	一間社流造、檜皮葺	江戸時代後期	
化	木造阿弥陀如来立像 (正行寺)	富野堀口	寄木造 像高 98.4cm	鎌倉時代前期	
	上大谷古墳群出土銅鏡	寺田今堀	銅鏡3面(き鳳鏡、飛禽文鏡、だ龍鏡)	2～5世紀	
	大般若経全六〇一卷 経箱七箱 (水度神社)	寺田今堀	鎌倉時代前期の書写経を中心とする混合経	鎌倉時代～江戸時代	
	虎図蒔絵絵馬一面 (森山地蔵堂)	寺田今堀	江戸時代初期の表裏全面に漆が施された 切破風形絵馬	江戸時代初期	
	黒土1号墳 (中天満神社)	中黒土	径30mの円墳、横穴式石室全長約9.5m	古墳時代後期	
	家造作願書	久世南垣内	寺田村農民の様子を知る貴重な史料	江戸時代中期	
	財				

(資料：文化体育振興課)

22. 社会教育関係団体等活動状況

(平成17年度中)

団体名	団体数	構成人員等	活動名	活動内容
体育協会	1	22競技団体 10体振支部	市民総合体育大会	ソフトボール、テニス、卓球、バレーボール、剣道、柔道、パドミントン、ゴルフ、軟式野球、ソフトテニス、水泳、ボウリング、サッカー、バスケットボール、空手道、ラージボール卓球、ゲートボール、ゴルフ、エコロベース、ペタンク、ソフトバレーボール
			市民陸上競技大会	トラック競技及びフィールド競技の記録会
			城陽マラソン大会	
社会体育振興会	小学校区毎 10支部	市 民	区民運動会	各支部ごとに住民の親睦と健康づくりを目的に実施
			市民グラウンドゴルフ大会	各支部ごとに大会を行い、(1チーム6名)×3チームが各支部より市大会に参加
			市民エコロベース大会	各支部ごとに大会を行い、男子2チーム女子2チームが市大会に参加
			市民ソフトバレーボール大会	各支部ごとに大会を行い、2チームが市大会に参加
スポーツ団体連合会	22	22競技団体	各競技大会等	各々の種目に応じた大会・例会の開催
スポーツ少年団	30	878	〃	団活動・本部大会・社会参加等を通じて青少年の健全育成と少年スポーツの振興
スポーツ・レクリエーションサークル	380	-	〃	各グループごとのサークル活動・大会参加
地域婦人会・女性会	4	147	学習会等	学習会、社会見学、ボランティア活動など
市連合女性会	1	89	研修会等	女性の地位向上、健康の増進、生活文化の発展を図るための諸事業を実施
文化サークル	497	-	文化関係学習等	サークル活動
文化協会	1	18連盟(合) 1部門	市民文化祭等	市民文化祭、春いちばん文化まつり、市民教養講座、ひとときコンサートなど市民文化の向上を図る事業の実施
幼・小・中学校PTA	17		地域懇談会等	総会、地域懇談会、研修会の開催など
PTA連絡協議会	1		総会・研修会等	〃
地域子ども会	68(9支部)	2,871	レクリエーション	スポーツ大会、レクリエーション、ラジオ体操、社会見学、廃品回収など
子ども会後援会協議会	1	9支部	指導者研修会	対象：単位子ども会後援会長、本部役員、支部長、ジュニアリーダー研修会
			スポーツまつり	ドッジボール、ニュースポーツを実施
			自然体験活動事業	わくわくキャンプなどを実施
			あそびのはくぶつ館	子ども会コーナーを担当
			城陽っ子ニュース発行	市内小学生の保護者・関係者に年3回発行

(資料：文化体育振興課)

第 1 1 章 消 防

1 . 消防署の状況

(各年12月末現在)

区 分 \ 年 次	平成 13 年	平成 14 年	平成 15 年	平成 16 年	平成 17 年
署 所 の 数	2	2	2	2	3
職 員 数	69 人	69 人	74 人	80 人	80 人
は し ご 車	1	1	1	1	1
水 そう 付 ポ ン プ 車	1	1	1	1	1
普 通 ポ ン プ 車	3	3	3	3	4
救 急 車	3	3	4	4	4
広 報 車	1	1	1	1	1
赤 バ イ ク	4	4	4	4	4
軽 査 察 車	1	1	1	1	1
小 型 動 力 ポ ン プ	2	2	2	2	2
指 令 車	1	1	1	1	1
化 学 車	1	1	1	1	1
小 型 動 力 ポ ン プ 付 積 載 車	1	1	1	-	1
小 型 動 力 ポ ン プ 積 載 車	1	1	1	-	-
救 助 工 作 車	1	1	1	1	1
連 絡 車	2	2	2	2	2
資 機 材 搬 送 車	1	1	1	3	2

(資料：消防本部)

2 . 消防団の状況

(各年12月末現在)

区 分 \ 年 次	平成 13 年	平成 14 年	平成 15 年	平成 16 年	平成 17 年
分 団 の 数	6	6	6	6	6
団 員 数	265 人	264 人	265 人	275 人	273 人
普 通 ポ ン プ 車	4	4	4	4	4
小 型 動 力 ポ ン プ 付 積 載 車	2	2	2	2	2
小 型 動 力 ポ ン プ	21	21	21	21	21

(資料：消防本部)

3 . 火災発生状況

(各年中)

区 分 \ 年 次	火 災 件 数					り 災 世 帯 数	焼 損 面 積		死 者	負 傷 者	損 害 見 積 額	火 災 一 件 当 たり 損 害 額
	建 物	林 野	車 両	そ の 他	計		建 物	林 野				
	件	件	件	件	件	世 帯	m ²	a	人	人	千 円	千 円
平成 13 年	17	-	6	18	41	16	472	-	3	9	138,948	3,389
平成 14 年	17	1	6	14	38	13	866	0.25	1	3	113,744	2,993
平成 15 年	15	-	2	5	22	13	148	-	5	3	29,123	1,324
平成 16 年	18	-	2	4	24	8	622	-	1	5	59,167	2,465
平成 17 年	22	2	4	14	42	20	597	8	2	7	61,809	1,472

(資料：消防本部)

4. 地域別救急出動状況

(平成17年中)

久津川	久世	寺田	今池	富野荘	青谷	管外	合計
548 <small>件</small>	473 <small>件</small>	565 <small>件</small>	452 <small>件</small>	548 <small>件</small>	379 <small>件</small>	- <small>件</small>	2,965 <small>件</small>
18.5 <small>%</small>	15.9 <small>%</small>	19.1 <small>%</small>	15.2 <small>%</small>	18.5 <small>%</small>	12.8 <small>%</small>	- <small>%</small>	100.0 <small>%</small>

(資料：消防本部)

5. 年次別救急出動状況

(各年中)

区分 年次	火災	自然災害	水難	交通事故	労働災害	運動競技	一般負傷	加害	自行損為	急病	その他	合計
平成13年	7 <small>件</small>	- <small>件</small>	- <small>件</small>	394 <small>件</small>	25 <small>件</small>	23 <small>件</small>	312 <small>件</small>	19 <small>件</small>	33 <small>件</small>	1,358 <small>件</small>	151 <small>件</small>	2,322 <small>件</small>
平成14年	3 <small>件</small>	- <small>件</small>	- <small>件</small>	406 <small>件</small>	31 <small>件</small>	23 <small>件</small>	337 <small>件</small>	20 <small>件</small>	31 <small>件</small>	1,373 <small>件</small>	159 <small>件</small>	2,383 <small>件</small>
平成15年	5 <small>件</small>	- <small>件</small>	1 <small>件</small>	431 <small>件</small>	28 <small>件</small>	16 <small>件</small>	369 <small>件</small>	20 <small>件</small>	33 <small>件</small>	1,522 <small>件</small>	170 <small>件</small>	2,595 <small>件</small>
平成16年	5 <small>件</small>	- <small>件</small>	- <small>件</small>	427 <small>件</small>	34 <small>件</small>	28 <small>件</small>	353 <small>件</small>	15 <small>件</small>	43 <small>件</small>	1,667 <small>件</small>	200 <small>件</small>	2,772 <small>件</small>
平成17年	5 <small>件</small>	- <small>件</small>	- <small>件</small>	408 <small>件</small>	23 <small>件</small>	34 <small>件</small>	440 <small>件</small>	22 <small>件</small>	37 <small>件</small>	1,832 <small>件</small>	164 <small>件</small>	2,965 <small>件</small>

(資料：消防本部)

第12章 財政

1. 一般会計予算額及び決算額

区分 年度	予算額	決算額		市民一人当たりの行政経費	経常収支比率	財政力指数 (3カ年平均)
		歳入	歳出			
平成13年度	23,810,078 <small>千円</small>	23,393,699 <small>千円</small>	23,230,904 <small>千円</small>	277,918 <small>円</small>	90.4 <small>%</small>	61.4
平成14年度	23,797,519 <small>千円</small>	23,332,479 <small>千円</small>	23,049,198 <small>千円</small>	277,030 <small>円</small>	91.8 <small>%</small>	61.9
平成15年度	23,477,659 <small>千円</small>	23,245,694 <small>千円</small>	22,858,212 <small>千円</small>	275,972 <small>円</small>	91.3 <small>%</small>	62.4
平成16年度	27,234,658 <small>千円</small>	26,905,056 <small>千円</small>	26,660,054 <small>千円</small>	324,557 <small>円</small>	92.9 <small>%</small>	62.8
平成17年度	27,131,109 <small>千円</small>	26,678,493 <small>千円</small>	26,269,085 <small>千円</small>	322,605 <small>円</small>	95.9 <small>%</small>	64.3

(注) 市民一人当たりの行政経費とは $\frac{\text{歳出決算額}}{\text{各年度末推計人口}}$ である。

(資料：財政課)

2. 一般会計目的別歳入決算額

区 分	平成 15 年度		平成 16 年度		平成 17 年度	
	決 算 額	構 成 比	決 算 額	構 成 比	決 算 額	構 成 比
	千円	%	千円	%	千円	%
市 税	8,496,329	36.6	8,427,946	31.3	8,541,258	32.0
地 方 譲 与 税	195,826	0.8	349,284	1.3	501,644	1.9
利 子 割 交 付 金	115,899	0.5	110,399	0.4	75,406	0.3
配 当 割 交 付 金	-	-	23,007	0.1	36,892	0.1
株 式 等 譲 渡 所 得 割 交 付 金	-	-	23,324	0.1	51,832	0.2
地 方 消 費 税 交 付 金	697,352	3.0	767,072	2.9	704,549	2.6
ゴ ル フ 場 利 用 税 交 付 金	63,281	0.3	55,136	0.2	57,152	0.2
特 別 地 方 消 費 税 交 付 金	0	0.0	0	0.0	0	0.0
自 動 車 取 得 税 交 付 金	128,702	0.6	137,957	0.5	142,302	0.5
国 有 提 供 施 設 等 所 在 市 助 成 交 付 金	14,750	0.1	14,898	0.1	14,898	0.1
交 通 安 全 対 策 特 別 交 付 金	16,454	0.1	15,931	0.1	16,609	0.1
地 方 特 例 交 付 金	363,726	1.6	331,618	1.2	323,511	1.2
地 方 交 付 税	4,647,795	20.0	4,343,979	16.1	4,030,984	15.1
分 担 金 及 び 負 担 金	152,392	0.7	258,028	1.0	290,120	1.1
使 用 料 及 び 手 数 料	515,527	2.2	416,438	1.5	423,916	1.6
国 庫 支 出 金	2,087,763	9.0	2,216,173	8.2	2,073,816	7.8
府 支 出 金	939,338	4.0	857,875	3.2	948,727	3.6
財 産 収 入	85,027	0.4	230,756	0.9	535,966	2.0
寄 附 金	136,174	0.6	115,264	0.4	154,504	0.6
繰 入 金	1,329,413	5.7	1,403,627	5.2	2,274,050	8.5
繰 越 金	283,281	1.2	387,482	1.4	245,002	0.9
諸 収 入	584,365	2.5	406,962	1.5	478,415	1.8
市 債	2,392,300	10.3	6,011,900	22.3	4,756,940	17.8
合 計	23,245,694	100.0	26,905,056	100.0	26,678,493	100.0

(注) 構成比は、四捨五入の関係で合計と内訳の計が一致しない場合がある。

(資料：財政課)

3. 一般会計目的別歳出決算額

区 分	平成 15 年度		平成 16 年度		平成 17 年度	
	決 算 額	構 成 比	決 算 額	構 成 比	決 算 額	構 成 比
	千円	%	千円	%	千円	%
議 会 費	286,984	1.3	273,844	1.0	266,583	1.0
総 務 費	3,625,738	15.9	3,506,957	13.2	4,753,048	18.1
民 生 費	6,065,034	26.5	6,308,766	23.7	7,508,689	28.6
衛 生 費	2,008,811	8.8	2,094,372	7.9	2,065,237	7.9
労 働 費	45,566	0.2	44,706	0.2	37,268	0.1
農 林 水 産 業 費	111,616	0.5	96,547	0.4	102,972	0.4
商 工 費	398,134	1.7	490,460	1.8	490,087	1.9
土 木 費	3,143,614	13.8	2,733,930	10.3	2,910,801	11.1
消 防 費	965,640	4.2	981,663	3.7	888,988	3.4
教 育 費	2,696,355	11.8	5,075,327	19.0	2,435,144	9.3
災 害 復 旧 費	-	-	-	-	-	-
公 債 費	3,371,345	14.7	5,037,380	18.9	4,795,311	18.3
諸 支 出 金	139,375	0.6	16,102	0.1	14,957	0.1
前 年 度 繰 上 充 用 金	-	-	-	-	-	-
合 計	22,858,212	100.0	26,660,054	100.0	26,269,085	100.0

(注) 構成比は、四捨五入の関係で合計と内訳の計が一致しない場合がある。

(資料：財政課)

4. 一般会計性質別歳出決算額

区 分	平 成 15 年 度		平 成 16 年 度		平 成 17 年 度	
	決 算 額	構 成 比	決 算 額	構 成 比	決 算 額	構 成 比
	千円	%	千円	%	千円	%
人 件 費	5,948,977	26.0	5,690,394	21.3	6,137,665	23.4
物 件 費	2,787,458	12.2	2,851,537	10.7	2,980,546	11.3
維 持 補 修 費	181,513	0.8	175,275	0.7	170,623	0.6
扶 助 費	3,113,404	13.6	3,382,371	12.7	3,536,017	13.5
補 助 費 等	2,109,982	9.2	2,169,842	8.1	2,121,700	8.1
普 通 建 設 事 業 費	2,184,205	9.6	4,335,734	16.3	2,920,349	11.1
災 害 復 旧 事 業 費	-	-	-	-	-	-
公 債 費	3,371,345	14.7	5,037,380	18.9	4,795,311	18.3
積 立 金	617,284	2.7	503,882	1.9	966,757	3.7
投 資 及 び 出 資 金 ・ 貸 付 金	205,516	0.9	183,176	0.7	187,891	0.7
繰 出 金	2,338,528	10.2	2,330,463	8.7	2,452,226	9.3
前 年 度 繰 上 充 用 金	-	-	-	-	-	-
合 計	22,858,212	100.0	26,660,054	100.0	26,269,085	100.0

(注) 構成比は、四捨五入の関係で合計と内訳の計が一致しない場合がある。

(資料：財政課)

5. 国民健康保険事業特別会計決算額

区 分	平 成 15 年 度		平 成 16 年 度		平 成 17 年 度		
	決 算 額	構 成 比	決 算 額	構 成 比	決 算 額	構 成 比	
	千円	%	千円	%	千円	%	
歳 入	国 民 健 康 保 険 料	2,022,957	33.1	2,219,882	34.5	2,257,898	33.5
	国 庫 支 出 金	1,914,134	31.3	1,945,182	30.2	1,811,060	26.9
	療 養 給 付 費 交 付 金	1,444,490	23.6	1,606,485	25.0	1,803,814	26.8
	府 支 出 金	48,326	0.8	46,371	0.7	218,383	3.2
	共 同 事 業 交 付 金	121,645	2.0	127,408	2.0	111,356	1.7
	財 産 収 入	19	0.0	3	0.0	2	0.0
	繰 入 金	439,176	7.2	426,505	6.6	378,049	5.6
	繰 越 金	111,991	1.8	49,160	0.8	140,539	2.1
	諸 収 入	14,203	0.2	11,401	0.2	9,768	0.1
	合 計	6,116,941	100.0	6,432,397	100.0	6,730,869	100.0
歳 出	総 務 費	41,286	0.7	45,646	0.7	43,751	0.7
	保 険 給 付 費	3,783,772	62.4	4,065,948	64.6	4,459,330	66.6
	老 人 保 健 拠 出 金	1,765,565	29.1	1,632,657	25.9	1,552,934	23.2
	介 護 納 付 金	306,075	5.0	371,236	5.9	435,266	6.5
	共 同 事 業 拠 出 金	106,152	1.7	106,808	1.7	117,769	1.8
	保 健 事 業 費	48,781	0.8	49,170	0.8	52,231	0.8
	基 金 積 立 金	19	0.0	3	0.0	2	0.0
	公 債 費	-	-	-	-	-	-
	諸 支 出 金	16,131	0.3	20,390	0.3	32,284	0.5
合 計	6,067,781	100.0	6,291,858	100.0	6,693,567	100.0	

(注) 構成比は、四捨五入の関係で合計と内訳の計が一致しない場合がある。

(資料：国保医療課)

6. 水道事業会計決算額

区 分		平 成 15 年 度		平 成 16 年 度		平 成 17 年 度			
		決 算 額	構 成 比	決 算 額	構 成 比	決 算 額	構 成 比		
収 益 的 収 入	営 業 収 益	給 水 収 益	1,338,483	79.1	1,368,616	82.2	1,345,184	84.1	
		手 数 料	54,972	3.2	62,223	3.7	30,657	1.9	
		加 入 金	62,235	3.7	75,134	4.5	81,575	5.1	
		そ の 他 収 入	100,207	5.9	54,533	3.3	37,368	2.3	
	営 業 外 収 益	一 般 会 計 繰 入 金	-	-	-	-	-	-	
		そ の 他 収 入	135,709	8.0	104,739	6.3	104,195	6.5	
	特 別 利 益	81	0.0	199	0.0	217	0.0		
	合 計	1,691,687	100.0	1,665,444	100.0	1,599,196	100.0		
	収 益 的 支 出	営 業 費 用	原 浄 水 費	385,516	23.1	387,307	24.0	387,905	25.5
			配 給 水 費	286,872	17.2	235,554	14.6	206,214	13.6
業 務 費			69,870	4.2	65,667	4.1	60,251	4.0	
総 係 費			194,407	11.6	175,459	10.9	162,227	10.7	
減 価 償 却 費 等			461,687	27.6	489,729	30.3	458,769	30.2	
そ の 他			-	-	-	-	-	-	
営 業 外 費 用		支 払 利 息	243,188	14.6	225,540	14.0	203,503	13.4	
		そ の 他	26,932	1.6	35,082	2.2	31,567	2.1	
特 別 損 失		2,269	0.1	1,696	0.1	10,415	0.7		
合 計		1,670,741	100.0	1,616,034	100.0	1,520,851	100.0		
資 本 的 収 入	企 業 債	242,600	59.4	106,800	34.4	200,000	64.9		
	他 会 計 長 期 借 入 金	-	-	-	-	-	-		
	補 助 金	-	-	-	-	-	-		
	工 事 負 担 金	165,904	40.6	204,095	65.6	104,039	33.8		
	そ の 他	-	-	-	-	4,013	1.3		
	合 計	408,504	100.0	310,895	100.0	308,052	100.0		
資 本 的 支 出	建 設 改 良 費	拡 張 事 業 費	324,060	31.3	157,291	18.8	259,194	27.1	
		そ の 他	357,287	34.5	309,502	37.0	210,020	21.9	
	企 業 債 等 償 還 金	355,274	34.3	370,434	44.2	488,289	51.0		
	投 資	-	-	-	-	-	-		
	合 計	1,036,621	100.0	837,227	100.0	957,503	100.0		

(注) 構成比は、四捨五入の関係で合計と内訳の計が一致しない場合がある。

(資料: 上下水道部)

7. 公共下水道事業特別会計決算額

区 分		平 成 15 年 度		平 成 16 年 度		平 成 17 年 度	
		決 算 額	構 成 比	決 算 額	構 成 比	決 算 額	構 成 比
入	分 担 金 及 び 負 担 金	千円	%	千円	%	千円	%
	使 用 料 及 び 手 数 料	-	-	-	-	1,000	0.0
	繰 入 金	551,908	11.1	749,340	15.8	849,170	19.1
	繰 越 金	1,132,278	22.9	1,037,154	21.9	1,118,426	25.1
	諸 収 入 等	71,690	1.4	67,100	1.4	55,400	1.2
	国 庫 支 出 金	112,285	2.3	99,478	2.1	83,179	1.9
	市 債	300,500	6.1	310,000	6.6	231,000	5.2
合 計	2,782,600	56.2	2,468,600	52.2	2,113,500	47.5	
合 計	4,951,261	100.0	4,731,672	100.0	4,451,675	100.0	
出	総 務 費	210,931	4.3	199,754	4.3	197,314	4.5
	土 木 費	3,052,908	62.5	2,703,197	57.8	2,317,285	52.5
	公 債 費	1,620,322	33.2	1,773,321	37.9	1,896,096	43.0
	合 計	4,884,161	100.0	4,676,272	100.0	4,410,695	100.0

(注) 構成比は、四捨五入の関係で合計と内訳の計が一致しない場合がある。

(資料：上下水道部)

8. 寺田財産区特別会計決算額

区 分		平 成 15 年 度		平 成 16 年 度		平 成 17 年 度	
		決 算 額	構 成 比	決 算 額	構 成 比	決 算 額	構 成 比
入	使 用 料 及 び 手 数 料	千円	%	千円	%	千円	%
	財 産 収 入	3	0.0	0	0.0	1	0.0
	繰 入 金	25,304	57.0	47,587	74.4	24,030	63.9
	繰 越 金	16,102	36.3	11,907	18.6	9,413	25.0
	諸 収 入	252	0.6	2,147	3.4	1,450	3.9
	合 計	2,740	6.2	2,346	3.7	2,708	7.2
合 計	44,401	100.0	63,987	100.0	37,602	100.0	
出	総 務 費	42,254	100.0	62,537	100.0	35,757	100.0
	合 計	42,254	100.0	62,537	100.0	35,757	100.0

(注) 構成比は、四捨五入の関係で合計と内訳の計が一致しない場合がある。

(資料：総務電算情報課)

9. 老人保健特別会計決算額

区 分		平 成 15 年 度		平 成 16 年 度		平 成 17 年 度	
		決 算 額	構 成 比	決 算 額	構 成 比	決 算 額	構 成 比
入	支 払 基 金 交 付 金	4,079,133	65.9	3,743,887	62.4	3,563,414	58.9
	国 庫 支 出 金	1,397,556	22.6	1,491,060	24.9	1,648,788	27.2
	府 支 出 金	351,438	5.7	380,130	6.3	420,618	6.9
	繰 入 金	352,417	5.7	380,138	6.3	417,459	6.9
	繰 越 金	-	-	-	-	-	-
	諸 収 入	5,100	0.1	4,745	0.1	4,511	0.1
	合 計	6,185,644	100.0	5,999,960	100.0	6,054,790	100.0
出	総 務 費	1,545	0.0	1,481	0.0	1,428	0.0
	医 療 諸 費	6,205,014	99.5	5,999,057	99.1	6,040,034	99.1
	公 債 費	-	-	-	-	-	-
	諸 支 出 金	739	0.0	1,013	0.0	1,472	0.0
	予 備 費	-	-	-	-	-	-
	前 年 度 繰 上 充 用 金	31,432	0.5	53,085	0.9	54,676	0.9
	合 計	6,238,730	100.0	6,054,636	100.0	6,097,610	100.0

(注) 構成比は、四捨五入の関係で合計と内訳の計が一致しない場合がある。

(資料：国保医療課)

10. 市税状況

区 分	平 成 13 年 度	平 成 14 年 度	平 成 15 年 度	平 成 16 年 度	平 成 17 年 度
市 民 税	4,405,031	4,147,607	3,795,823	3,666,283	3,772,915
固 定 資 産 税	3,606,918	3,663,623	3,508,555	3,568,525	3,581,392
軽 自 動 車 税	77,093	84,796	85,099	86,140	89,045
市 た ば こ 税	398,982	392,001	407,218	420,465	432,927
特 別 土 地 保 有 税	10,117	13,481	3,400	4,433	0
山 砂 利 採 取 税	23,730	24,789	21,958	20,544	18,942
都 市 計 画 税	704,087	714,768	674,276	661,556	646,037
合 計	9,225,958	9,041,065	8,496,329	8,427,946	8,541,258

(資料：財政課)

1.1. 市税収納率

区 分	年 度				
	平成13年度	平成14年度	平成15年度	平成16年度	平成17年度
現 年 課 税 分	98.5%	98.5%	98.6%	98.7%	98.7%
滞 納 繰 越 分	10.2	11.3	13.3	17.4	18.2
計	90.4	90.3	90.1	90.9	91.6

(資料：税務課)

1.2. 納税義務者状況 (個人の市民税)

(各年6月30日現在)

区 分	年				
	平成14年	平成15年	平成16年	平成17年	平成18年
普 通 徴 収	15,367人	15,380人	15,526人	15,827人	18,355人
特 別 徴 収	21,697	21,002	20,617	20,609	20,550
計	37,064	36,382	36,143	36,436	38,905

(資料：税務課)

1.3. 納税義務者状況 (固定資産税)

(各年6月30日現在)

区 分	年				
	平成14年	平成15年	平成16年	平成17年	平成18年
土 地	26,420人	26,541人	26,694人	26,808人	26,889人
家 屋	25,513	25,706	25,887	26,029	26,124
償 却 資 産	721	711	704	701	692

(資料：税務課)

第13章 行政・議会・選挙

1. 歴代市(町)長・助役

(平成18年9月末現在)

歴 順	市(町)長名	就任年月日	退任年月日	助 役 名	就任年月日	退 任 年 月 日
初 代	西 村 義 一	昭和26. 5. 3	昭和30. 4. 13	島 利 一	昭和26. 6. 11	昭和30. 1. 21
2 代	池 垣 末 次	" 30. 4. 30	" 34. 4. 29	大 西 常 孝	" 30. 5. 26	" 34. 5. 25
3 代	池 垣 末 次	" 34. 4. 30	" 38. 4. 1	堀 土 平 治	" 34. 5. 26	" 38. 5. 25
4 代	中 川 重 夫	" 38. 4. 30	" 42. 4. 29	小 出 平 三	" 38. 5. 27	" 42. 5. 26
5 代	島 利 一	" 42. 4. 30	" 46. 4. 29	木 梨 宗 一	" 42. 6. 8	" 46. 6. 7
6 代 (市制初代)	島 利 一	" 46. 4. 30	" 50. 4. 29	木 梨 宗 一	" 46. 6. 8	" 50. 6. 7
2 代	島 利 一	" 50. 4. 30	" 52. 8. 31	西 山 正 英	" 50. 7. 21	" 52. 8. 30
3 代	今 道 仙 次	" 52. 9. 25	" 56. 9. 24	塩 見 悦 夫	" 53. 3. 7	" 57. 3. 6
4 代	今 道 仙 次	" 56. 9. 25	" 60. 9. 24	遠 藤 友 彦	" 57. 7. 10	" 58. 8. 31
				岩 崎 久 雄	" 57. 7. 10	" 61. 7. 9
				吉 野 鴻	" 58. 10. 1	" 62. 2. 26
5 代	今 道 仙 次	" 60. 9. 25	平成元. 9. 24	岩 崎 久 雄	" 61. 7. 10	平成 2. 7. 9
				山 岡 誠	" 62. 4. 1	" 3. 3. 31
6 代	今 道 仙 次	平成元. 9. 25	" 5. 9. 24	大 野 木 敏 夫	平成 2. 9. 29	" 6. 9. 28
				山 岡 誠	" 3. 4. 1	" 7. 3. 31
7 代	今 道 仙 次	" 5. 9. 25	" 9. 9. 24	大 野 木 敏 夫	" 6. 9. 29	" 9. 9. 30
				山 岡 誠	" 7. 4. 1	" 9. 9. 30
8 代	大 西 忠	" 9. 9. 25	" 13. 9. 24			
9 代	橋 本 昭 男	" 13. 9. 25	" 17. 9. 24	栗 栖 俊 次	" 13. 12. 28	" 17. 12. 27
				高 橋 正 典	" 14. 7. 1	" 18. 6. 30
10 代	橋 本 昭 男	" 17. 9. 25	現 職	栗 栖 俊 次	" 17. 12. 28	現 職

(資料：秘書課)

2. 歴代議長・副議長

(平成18年11月1日現在)

歴 順	議 長 名	就任年月日	退任年月日	副 議 長 名	就任年月日	退 任 年 月 日
初 代	園田 松太郎	昭和26. 5.21	昭和30. 5. 2	北 沢 利 雄	昭和26. 5.21	昭和30. 5. 2
2 代	中 川 重 夫	" 30. 5.11	" 34. 5. 2	森 沢 弘	" 30. 5.11	" 34. 5. 2
3 代	完岡 市加二	" 34. 5.11	" 38. 5. 2	畑中 和三郎	" 34. 5.11	" 38. 5. 2
4 代	西 野 鉦 策	" 38. 5.13	" 42. 5. 2	中 坊 常 吉	" 38. 5.13	" 42. 5. 2
5 代	久 保 豊 武	" 42. 5.11	" 42. 9.28	臼 井 元 次	" 42. 5.11	" 42. 9.28
6 代	臼 井 元 次	" 42. 9.28	" 46. 5. 2	柏 木 健 一	" 42. 9.28	" 46. 5. 2
7 代 (市制初代)	臼 井 元 次	" 46. 5.11	" 50. 5. 2	来 田 修	" 46. 5.11	" 50. 5. 2
2 代	内 田 茂	" 50. 5.13	" 54. 5. 2	藤 川 竹 夫	" 50. 5.13	" 54. 5. 2
3 代	湯 田 実 光	" 54. 5.15	" 56. 5.13	岡 井 勇	" 54. 5.15	" 56. 5.13
4 代	岡 井 勇	" 56. 5.13	" 58. 5. 2	飛 弾 公 弘	" 56. 5.13	" 58. 5. 2
5 代	小 西 勇	" 58. 5.17	" 60. 5.22	田 島 繁 雄	" 58. 5.17	" 60. 5.22
6 代	飛 弾 公 弘	" 60. 5.22	" 62. 5. 2	籾 内 一	" 60. 5.22	" 62. 5. 2
7 代	原 田 耕 作	" 62. 5.15	平成元. 5.17	山 崎 稔	" 62. 5.15	平成元. 5.17
8 代	山本宇三次郎	平成元. 5.17	" 3. 5. 2	南 村 竹 夫	平成元. 5.17	" 3. 5. 2
9 代	鈴 木 規 之	" 3. 5.16	" 5. 5.17	熊 走 智 彦	" 3. 5.16	" 5. 5.17
10 代	南 村 竹 夫	" 5. 5.17	" 6. 9. 8	中 村 千 代 和	" 5. 5.17	" 6. 9. 8
11 代	中 村 千 代 和	" 6. 9. 8	" 7. 5. 2	石 田 実	" 6. 9. 8	" 7. 5. 2
12 代	石 田 実	" 7. 5.17	" 9. 5.23	可 畑 博 直	" 7. 5.17	" 9. 5.23
13 代	山 崎 稔	" 9. 5.23	" 11. 5. 2	西 村 満	" 9. 5.23	" 11. 5. 2
14 代	妹 尾 茂 治	" 11. 5.18	" 13. 5.21	北 尾 茂	" 11. 5.18	" 13. 5.21
15 代	梅 原 一 六	" 13. 5.21	" 15. 5. 2	八 島 フ ジ エ	" 13. 5.21	" 15. 5. 2
16 代	八 島 フ ジ エ	" 15. 5.20	" 17. 5.20	宇 治 タ カ 子	" 15. 5.20	" 17. 5.20
17 代	野 村 修 三	" 17. 5.20	現 職	千 古 勇	" 17. 5.20	現 職

(資料：議会事務局)

3. 会派別議員数

(平成18年11月1日現在)

会 派 別	日本共産党議員団	6 (3) 人
	市民ネット城陽	5 (2)
	公明党議員団	4 (1)
	太陽の会	3
	旋風未来の会	3
	自由民主党市民クラブ	2

(注) ()内は、女性議員で再掲。

(資料：議会事務局)

4. 委員会構成

(平成18年11月1日現在)

区 分		委 員 数
常 任 委 員 会	総 務	8 人
	福 祉 文 教	7
	建 設 消 防	8
議 会 運 営 委 員 会		8

(資料：議会事務局)

5. 議会の開催及び審議状況

年 次	区 分	条 例 定 数	現 員 数	本会議		議 案											請 願 ・ 陳 情						
				日 数	日 数	提 出 件 数			議 決 の 状 況								受 理 件 数	議 決 の 状 況					
						定 例 会	臨 時 会	市 長 提 出	議 員 提 出	計	原 案 可 決	修 正 可 決	否 決	同 意	認 定	承 認		撤 回	継 続	採 択	趣 旨 採 択	不 採 択	継 続
平 成 13 年		26 (36)	26	24 (4)	1 (1)	84	11	95	59	2	2	9	11	4	8	-	8	3	-	5	-	-	1
平 成 14 年		26 (36)	26	24 (4)	-	86	15	101	72	-	2	12	11	4	-	-	8	5	1	2	-	-	2
平 成 15 年		24 (30)	23	24 (4)	2 (2)	72	13	85	60	-	6	6	9	4	-	-	3	-	-	2	-	1	2
平 成 16 年		24 (30)	23	23 (4)	-	85	22	107	74	-	11	6	11	5	-	-	6	3	-	2	-	1	2
平 成 17 年		24 (30)	23	24 (4)	1 (1)	90	16	106	73	-	7	9	11	6	-	-	6	4	-	2	-	-	-

(注) 定数の()内は、法定数。本会議の()内は、回数。

請願・陳情の上段が請願、下段が陳情である。 陳情の()内は、前年の受理分。

(資料：議会事務局)

6. 選挙実施状況

(平成18年11月末現在)

執行年月日	区分	選挙の種類	当日の有権者	投票者	投票率
			人	人	%
昭和 58. 6. 26		第13回参議院議員選挙	50,834	28,360	55.79
" 58. 8. 7		衆議院議員補欠選挙	51,102	19,289	37.75
" 58.12.18		第37回衆議院議員選挙	51,652	33,923	65.68
" 60. 9. 8		市長選挙	53,137	33,448	62.95
" 61. 4. 6		知事選挙	53,427	27,080	50.69
" 61. 7. 6		第38回衆議院議員選挙	54,400	37,422	68.79
" 61. 7. 6		第14回参議院議員選挙	54,400	37,391	68.73
" 62. 4. 12		府議会議員選挙	54,346	27,212	50.07
" 62. 4. 26		市議会議員選挙	54,361	36,420	67.00
平成 元 7. 23		第15回参議院議員選挙	58,327	38,535	66.07
" 元 9. 10		市長選挙	57,774	32,963	57.06
" 2. 2. 18		第39回衆議院議員選挙	58,808	42,837	72.84
" 2. 4. 8		知事選挙	58,047	24,073	41.47
" 3. 4. 7		府議会議員選挙	58,695	27,208	46.35
" 3. 4. 21		市議会議員選挙	58,653	34,456	58.75
" 4. 7. 26		第16回参議院議員選挙	60,815	29,775	48.96
" 5. 7. 18		第40回衆議院議員選挙	62,060	40,845	65.82
" 5. 9. 12		市長選挙	61,704	31,114	50.42
" 5. 9. 12		市議会議員補欠選挙	61,704	31,092	50.39
" 6. 4. 10		知事選挙	62,135	25,257	40.65
" 7. 4. 9		府議会議員選挙	63,342	25,888	40.87
" 7. 4. 23		市議会議員選挙	63,281	36,255	57.29
" 7. 7. 23		第17回参議院議員選挙	64,758	25,610	39.55
" 8.10.20		第41回衆議院議員選挙	65,794	38,464	58.46
" 9. 9. 7		市長選挙	65,625	36,044	54.92
" 10. 4. 12		知事選挙	65,748	27,383	41.65
" 10. 7. 12		第18回参議院議員選挙	66,918	38,182	57.06
" 11. 4. 11		府議会議員選挙	66,188	33,067	49.96
" 11. 4. 25		市議会議員選挙	66,117	38,707	58.54
" 12. 6. 25		第42回衆議院議員選挙	67,738	40,993	60.52
" 13. 7. 29		第19回参議院議員選挙	68,177	39,213	57.52
" 13. 9. 9		市長選挙	67,168	32,589	48.52
" 13. 9. 9		市議会議員補欠選挙	67,168	32,569	48.49
" 14. 4. 7		知事選挙	66,829	32,041	47.94
" 15. 4. 13		府議会議員選挙	66,908	29,086	43.47
" 15. 4. 27		市議会議員選挙	66,962	36,835	55.01
" 15. 11. 9		第43回衆議院議員選挙	67,937	39,562	58.23
" 16. 7. 11		第20回参議院議員選挙	67,940	37,593	55.33
" 17. 9. 11		第44回衆議院議員選挙	67,393	46,403	68.85
" 17. 9. 11		市長選挙	66,715	45,981	68.92
" 17. 9. 11		市議会議員補欠選挙	66,715	45,947	68.87
" 18. 4. 9		知事選挙	66,353	24,968	37.63

(資料：選挙管理委員会事務局)

7. 永久選挙人名簿登録者数

(各年9月2日現在)

投票所別	年次	平成 16 年			平成 17 年			平成 18 年		
		男	女	総数	男	女	総数	男	女	総数
1.	久津川小学校	1,568	1,623	3,191	1,542	1,592	3,134	1,562	1,612	3,174
2.	上津屋公会堂	214	206	420	208	200	408	203	202	405
3.	福祉センター	1,593	1,724	3,317	1,615	1,722	3,337	1,592	1,701	3,293
4.	枇杷庄保育園	1,504	1,533	3,037	1,495	1,519	3,014	1,487	1,507	2,994
5.	富野小学校	1,486	1,589	3,075	1,490	1,600	3,090	1,504	1,594	3,098
6.	西富野公会堂	1,153	1,269	2,422	1,162	1,247	2,409	1,144	1,247	2,391
7.	青谷小学校	2,215	2,349	4,564	2,234	2,346	4,580	2,245	2,341	4,586
8.	国立病院機構南京都病院	97	244	341	98	228	326	124	239	363
9.	城陽団地集会所	1,956	2,139	4,095	1,941	2,121	4,062	1,980	2,152	4,132
10.	佐伯幼稚園	967	1,036	2,003	978	1,032	2,010	968	1,035	2,003
11.	久津川保育園	1,489	1,590	3,079	1,483	1,586	3,069	1,497	1,578	3,075
12.	城陽中学校	1,882	2,089	3,971	1,867	2,093	3,960	1,856	2,073	3,929
13.	寺田西保育園	1,398	1,510	2,908	1,414	1,532	2,946	1,402	1,502	2,904
14.	久世小学校	1,573	1,668	3,241	1,557	1,667	3,224	1,542	1,649	3,191
15.	久津川公民館	1,757	1,950	3,707	1,736	1,931	3,667	1,717	1,920	3,637
16.	深谷小学校	2,311	2,505	4,816	2,267	2,485	4,752	2,223	2,473	4,696
17.	古川保育園	1,349	1,406	2,755	1,331	1,378	2,709	1,292	1,350	2,642
18.	南部コミュニティセンター	1,441	1,508	2,949	1,427	1,500	2,927	1,412	1,484	2,896
19.	全国農業協同組合連合会	902	948	1,850	910	946	1,856	890	955	1,845
20.	城陽高等学校	1,816	1,936	3,752	1,796	1,936	3,732	1,798	1,933	3,731
21.	寺田南小学校	654	693	1,347	646	675	1,321	646	686	1,332
22.	あけぼの集会所	1,325	1,445	2,770	1,315	1,438	2,753	1,284	1,420	2,704
23.	水主公会堂	704	771	1,475	680	790	1,470	675	797	1,472
24.	長池公会堂	1,391	1,432	2,823	1,387	1,421	2,808	1,409	1,432	2,841
合計		32,745	35,163	67,908	32,579	34,985	67,564	32,452	34,882	67,334

(資料：選挙管理委員会事務局)

8. 職種別市職員数

(各年4月1日現在)

年次	区分	男	女	総数	内 訳				特別職
					事務吏員	技術吏員	技能吏員	消防吏員	
平成 15 年		414	184	598	302	155	67	74	6
平成 16 年		415	173	588	294	153	61	80	6
平成 17 年		409	173	582	291	152	59	80	6
平成 18 年		395	165	560	266	159	51	84	4
	市長部局	229	142	371	216	123	32	-	3
	議会事務局	3	2	5	5	-	-	-	-
	選挙管理委員会事務局	-	-	-	-	-	-	-	-
	監査委員事務局	2	1	3	3	-	-	-	-
	公平委員会事務局	-	-	-	-	-	-	-	-
	農業委員会事務局	1	1	2	2	-	-	-	-
	教育委員会事務局	42	16	58	25	14	19	-	1
	公営企業	34	3	37	15	22	-	-	-
	消防本部	84	-	84	-	-	-	84	-

(注) 教育長については、「地方公務員法」上では一般職であるが職務性格により特別職に含めている。

(資料：人事課)

付 録

1. 行政組織図

平成18年7月1日現在

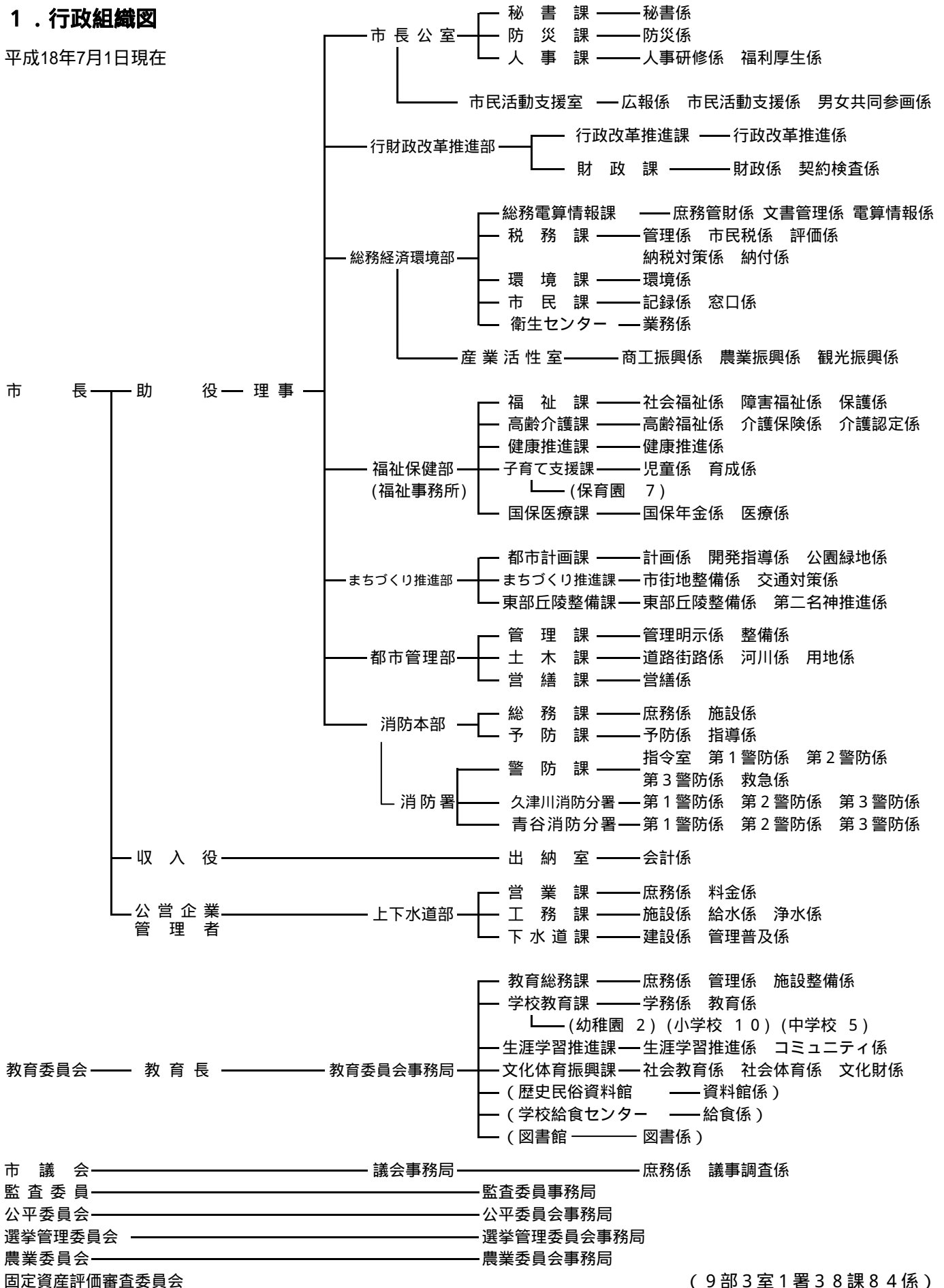

(9部3室1署38課84係)

2.市 の あ ゆ み

年月	史	実	年月	史	実
昭和			30.4	富野幼稚園開園（1日）	
26.4	久世郡久津川村・寺田村・富野荘村・綴喜郡青谷村の4ヵ村が合併し、久世郡城陽町となる。（1日）			第2回町長選挙、池垣末次氏当選（30日）	
5	第1回町長選挙。西村義一氏当選（3日）		6	最初の町営住宅20戸完成（7日）	
7	「7月豪雨」（ケート台風）により田畑冠水420町歩、農作物損害372万円、その他護岸・水路・林道決壊などの甚大な被害を受ける。（2～13日）		10	国勢調査実施（人口13,977人）	
8	町広報紙「城陽」創刊号発行（15日）		12	高校生奨学資金制度設置（26日）	
9	寺田小学校増改築工事竣工式（27日）		31.5	中学校組合を解散し、町単独の城陽中学校開校（7日）	
27.3	旧村単位の消防団が統合され、城陽町消防団条例が公布される。（4日）		6	財政再建団体の指定を受け、2,600万円の再建債借入（1日）	
4	私立清仁保育園開園。		10	第1回町民運動会、城陽中学校グラウンドにて開催（21日）	
7	地震発生。全壊1戸、半壊13戸、久世中北校舎使用不能、地すべりの為水田4反埋没、畑2町5反崩壊又は流出、男子中学生1名のショック死の被害あり。（18日）		11	旧村単位の農業委員会を統合して、城陽町農業委員会発足（1日）	
28.8	「南山城水害」で大被害発生。住宅流出2、半壊1、床上浸水70、床下浸水486、田畑流出埋没19町歩、冠水134町歩、道路決壊11ヵ所、堤防決壊12ヵ所（14日）		32.6	「新農村建設」の指定を受ける。	
	富野小学校校舎新築落成（22日）		8	城陽中学校本館北校舎竣工式（28日）	
9	鴻の巣保育園開園（1日）		10	私立青谷聖家族幼稚園開園	
	「台風13号」による南山城大風水害の大被害発生。住宅半壊35、床上浸水200、床下浸水1,300、道路決壊60ヵ所、堤防決壊13ヵ所、橋梁流出17、田畑冠水401町歩、畑冠水19町歩、被害総計6億1千万円（24・25日）		12	寺田農協、有線放送電話業務開始	
29.3	自治省より合併モデル町に選定（11日）		33.1	米軍長池演習場、日本国に正式返還（31日）	
5	奈良線ディーゼルカー開通、1日15往復（1日）		5	平川指月に久津川保育園開園（現久津川小学校グラウンド内）（5日）	
11	町役場竣工式、鉄筋2階建1,700万円（3日）		7	国鉄奈良線城陽駅開設（11日）	
12	長谷川堰堤竣工式（15日）		9	第1回産業祭開催（15日）	
			11	青谷小学校校舎増築竣工式（26日）	
			34.2	「城陽町歌」公表（15日）	
			3	新農村建設事業の一つとして町立青年研修所設立（現富野公民館）（26日）	
			4	久津川公民館竣工、青谷公民館開設（1日）	
				第3回町長選挙。池垣末次氏無投票再選（30日）	
			5	青谷小学校、養護学級開設（1日）	
				寺田小学校、養護学級開設（23日）	

年月	史	実	年月	史	実
34.9	「伊勢湾台風」により木津川大增水、水主～西富野間堤防漏水 20 ヲ所に及ぶ。(26・27日)		39.12	府営天ヶ瀬上水道よりの給水による上水道の給水開始	
35.1	奈良電気鉄道、青谷橋～梅溪橋間バス営業開始(7日)			宇治市ほか4町(城陽・久御山・八幡・宇治田原)	
6	城陽中学校体育館竣工式(29日)			城南衛生管理組合し尿処理事業開始	
10	国勢調査実施(人口14,690人)			この年、梶塚古墳発掘調査される。	
11	城陽町商工会創立総会(10日)			この年より城陽団地をモデル地区として塵芥収集を実施する。	
36.4	国民健康保険事業開始(1日)		40.4	近畿圏整備法による整備区域としての指定を受ける。	
6	城陽中学校本館南校舎竣工式(10日)			城陽中学校に障害児学級を設置(8日)	
7~9	府教委、西山古墳群(下大谷)調査		5	島ノ宮自治会、富野公民館において本町最初の自衛消防団(約30名)を結成(9日)	
9	「第2室戸台風」により大被害発生。死者1、負傷34、住宅全壊95、半壊563、非住家損壊529、水稻被害率98%、果樹被害率60~80%、農業関係被害16,500万円、町内各小中学校大破以下の被害		10	国勢調査実施(人口20,038人)	
37.7	城南衛生管理組合発足			この年、久津川、大洲以西に造成宅地急速に増加	
8	城陽団地水道工事起工式(8日)		41.4	「住民相談」開始	
12	城陽団地への入居開始、人口急増の発端となる。この年、財政再建終了、島ノ宮団地の住宅地造成始まる。		42.3	学校給食センター竣工(31日)	
38.3	富野小学校校舎増築完成(31日)		4	第5回町長選挙、島利一氏当選(28日)	
4	第4回町長選挙、中川重夫氏当選(30日)		6	小中学校で完全給食実施(1日)	
6	寺田小学校北校舎完成(30日)		9	「城陽町山砂利公害絶滅町民会議」を結成	
10	奈良電気鉄道が近畿日本鉄道株式会社に合併(1日)		10	参議院調査団、城陽町砂利採取公害現地調査(19日)	
39.4	山城大橋竣工(14日)		11	「国鉄奈良線複線電化促進協議会」結成	
	町内各小学校でミルク給食実施		43.3	城陽電報電話局開局、ダイヤル即時通話可能となる。(24日)	
10	山砂利採取規制方針がつけられ、違反者に厳罰で臨むことになる。			淀川、木津川水防事務組合発足(宇治市・京都市・城陽町・久御山町・八幡町)(15日)	
11	第1回城陽町文化祭開催(3日)		4	城陽町消防本部設置(10月1日、消防署発足)(1日)	
				城陽町水道第1次拡張事業認可	

年月	史	実	年月	史	実
43.5	砂利採取法改正（届出制を知事の認可制に）（23日）		46.5	消防庁舎新築（鉄筋3階建）完成	
8	城南衛生管理組合のゴミ焼却場が長谷山に完成し操業開始。半月に1回のゴミ収集は週1回となる。（1日）		10	福祉センター開館（1日）	
	城陽中学校に公認グラウンド完成（20日）			第2給食センター着工（昭和47年4月竣工）	
11	山砂利採取税の新設認可（6日）		12	新都市計画法にもとづく市街化、市街化調整、保全の区域決定（線引）される。（28日）	
12	久津川・寺田・富野荘・青谷各農協が合併して、城陽町農業協同組合となる。（1日）		47.3	水道第1次拡張工事完了。同第2次拡張事業認可（計画目標年次昭和57年度 給水人口91,000人）（31日）	
44.3	「城陽町史」第1巻発行（30日）		4	府立城陽高等学校開校（10日）	
4	青谷保育園開園（14日）			今池小学校開校。富野小学校に障害児学級開設	
	久世小学校開校		5	市制施行（府下8番目、人口44,123人）	
	寺田・久津川学童保育所開設			福祉事務所設置。消防分団を6分団制に改革（3日）	
	母子保健推進員制度発足		5~7	市教委、芝ヶ原遺跡調査	
	消防署で救急業務開始		7	龍谷大、上大谷古墳調査	
	中小企業者のためのかけこみ融資制度を新設		9	オキシダント・窒素酸化物の測定器設置	
9	久世学童保育所開設		9~10	市教委、塚本遺跡調査	
			10	市の木「梅」決定（24日）	
45.4	寺田児童館（学童保育所併設）開館（1日）		11	私立平川幼稚園開園	
	し尿くみとり制度が許可制から委託制になる。（1日）			この年、各種検診（子宮・胃ガン）無料化開始	
	久世保育園開園（3日）		48.1	国民健康保険、75歳以上10割給付	
	ホームヘルパー制度実施			老人医療公費負担制度に移行（1日）	
5	城陽町低区配水池完成（3,000m ³ ）			府教委、水主遺跡調査	
10	国勢調査実施（人口35,658人）		4	市独自に母子家庭児童医療・重度心身障害者医療の10割給付開始（1日）	
46.1	久世児童館開館			寺田西保育園開園（市最初の産休あけ保育実施園）	
3	昼間里親制度実施			第1浄水場完成（30日）	
4	久津川児童館開館（1日）		5	財団法人青少年野外活動総合センター開設（30日）	
	城陽町高区配水池完成（2,000m ³ ）（20日）			私立今池幼稚園開園	
	第6回町長選挙、島利一氏無投票で再選（25日）		7	70歳以上の老人医療費無料化開始	
	乳幼児健康診査を開始			あき地除草条例施行（1日）	
5	役場庁舎増築（鉄筋4階建・一部5階）		10~11	下大谷古墳群調査	

年月	史	実	年月	史	実
48		この年度、正道池全面改修完了	51.4	南山城伝染病舎組合発足（城陽市他1市5町） （2日）	
49.3	環境衛生センター完成（30日）（6/10開設）		5	声の広報開始（22日）	
4	西城陽中学校開校。古川小学校開校。深谷幼稚園開園。国保助産費20,000円に改正。交通指導員設置（1日）		6	近鉄寺田駅西口に臨時改札口設置（16日）	
7	城陽市民プール（南市民プール）開設（25日）		7	印鑑登録をカード方式に変更（1日）	
7~12	市教委、平川廃寺第5次発掘調査		8	近鉄寺田駅に無料自転車置場開設（2日）	
8	木津川運動公園用として河川敷利用許可受理（14日）木津川運動公園整備着手 久津川公民館開館		10	寺田巡査派出所にパトカー1台常駐体制となる。 （1日）	
9	「正道官衙遺跡」文化庁史跡指定（12日） 富野・今池小学校学童保育所開設 この年度より、障害幼児母子教室開設		52.2	「正道官衙遺跡」に碑を建立（24日）	
50.			4	古川保育園開園（5日）	
1~2	龍谷大、梅ノ子塚古墳群実測		7	寺田南小学校に「ことばの教室」開設（1日）	
4	枇杷庄保育園開園（4日） 深谷小学校開校（7日） 古川・深谷小学校学童保育所開設（10日） 第1回市長選挙、島利一氏3選（27日）		8	城陽市住宅資金融資制度開設（1日）	
7	第2浄水場完成		9	第2回市長選挙、今道仙次氏当選（25日）	
8	手話通訳者設置（1日）		11	近鉄富野荘駅に無料自転車置場開設（5日）	
9	市議会に近鉄対策特別委員会設置（26日）		12	図書館開館日を週2回から週3回に変更（1日）	
10	国勢調査実施（人口58,923人）		53.2	久津川派出所開設（8日） 「森山遺跡」文化庁史跡指定（8日）	
11	「平川廃寺跡」文化庁史跡指定（25日）		3	府立城陽心身障害者福祉センター開設（1日） 消防青谷出張所開設（12日）	
12	国鉄奈良線の信号自動化完成		4	私立くぬぎ保育園開園（10日） 上大谷古墳群より珍しい銅製のき鳳鏡発見（14日） 城陽共同作業所開設（15日） 青谷小学校学童保育所開設（16日）	
51.1	富野森山の宅造地で縄文遺跡発見		11	在宅輪番による休日診療開始（12日）	
2	不祥事件発覚（26日）		12	山砂利対策プロジェクトチーム設置（18日） 近鉄富野荘駅北側踏切（寺田4号踏切）地下道完成（21日）	
3	議会に綱紀等調査特別委員会設置（1日）		54.1	「久津川車塚・丸塚古墳」文化庁史跡指定（19日）	
4	寺田南小学校開校（1日） 宮ノ谷団地へ京阪宇治交通バス乗り入れ開始（13日）		4	広報じょうよう月3回発行 社会福祉法人梅花園に重度身体障害者授産施設開設（1日）	

年月	史	実	年月	史	実
54.4	保父2名を採用(1日)		55.9	城陽市民友好訪中団、杭州へ出発(28日)	
	寺田西小学校開校(6日)		10	国勢調査実施(人口74,350人)	
	南城陽中学校開校(7日)			市立図書室が市立図書館として開館(1日)	
	下水道準備室設置(17日)			200年前の「山城州大絵図」が発見される。(13日)	
	米飯給食開始(20日)		11	第1回産業まつり開催(16日)	
	寺田西小学校学童保育所開設(23日)		12	久世廃寺第5次発掘調査により講堂の基壇など出土(3日)	
5	国鉄山城青谷駅に無料自転車置場開設(1日)			近鉄久津川駅東改札口開設(25日)	
7	府立城陽身体障害者職業訓練校開校(11日)				
	城陽市民プールに幼児用プール開設(20日)		56.2	身体障害者相談日を設置	
	荒州地区畑地かんがい事業完成(31日)			1万食規模の学校給食センター完成	
	「城陽市史」第2巻完成			第1学校給食センター廃止	
11	休日急病診療所開設(3日)			深谷学童保育所完成(25日)	
	京都南部都市広域行政圏推進協議会設立(城陽市他4市5町で構成)(15日)		3	都市計画道路を計画決定(24日)	
55.1	久津川公民館に久津川児童館移設(7日)		4	東・北城陽中学校を開校(8日)	
2	国鉄城陽駅に無料自転車置場開設(28日)			身体障害者家庭奉仕員を設置	
3	国道24号線の京奈バイパスルート素案発表(1日)			第1回水道まつり開催(19日・25日)	
	京都南部都市広域行政圏計画策定(18日)			老人福祉センターの愛称「陽寿苑」に決定(21日)	
4	救急総合病院「京都木津川病院」開設(1日)		5	寺田西部荒州地区第二期かんがい工事完成(8日)	
	城南衛生管理組合の長谷山新清掃工場本運転開始(1日)			老人福祉センター「陽寿苑」開設(29日)	
	社会福祉法人里の西保育園、清心保育園開園			市民手帳市内全戸に配布	
	家庭児童相談室開設		7	青谷公民館に図書館分室を開設(21日)	
	南城陽中学校通学路開通			富野小学校が全日本健康優良校に指定	
5	寺田児童公園完成(24日)			青少年健全育成市民会議が発足	
7	第3浄水場完成、給水開始(7日)		8	久世学童保育所完成(1日)	
	北市民プール開設(20日)			久津川児童館閉館(3日)	
	北部コミュニティセンターの愛称「あらず野」に決定(27日)		9	住民基本台帳の閲覧等を制限(1日)	
9	北部コミュニティセンター開館(2日)			第3回市長選挙、今道仙次氏再選(13日)	
	近世上水道施設の遺物が出土(3日)		10	福祉センター改修工事完成(1日)	
			11	久世児童館を改修して東部第一コミュニティセンターとして開館(4日)	
			12	嫁付川都市下水路久世幹線の事業認可(4日)	

年月	史	実	年月	史	実
57.3	国鉄奈良線CTC（列車集中制御装置）化工事完成（2日）	府立山城総合運動公園「太陽が丘」の1期工事完成、一部開園（14日）	59.2	水道原水の販売開始（1日）	富野児童公園開園（4日）
4	南部コミュニティセンター開館（18日）		3	人口8万人を突破（1日）	下水道建設工事はじまる（6日）
5	高田公園開園（1日）		4	ラブホテル建築規制条例制定（5日）	
	市制10周年（3日）		4	行財政改善推進本部設置（1日）	
	城陽市体育協会が発足（23日）		5	保健センター、休日急病診療所、産業会館複合施設開設（2日）	
6	宇治警察署城陽警部派出所開設（1日）		6	総合運動公園の多目的広場開園（1日）	
	第1回市民総合体育大会開催（6日）			駅前周辺整備構想公表（13日）	
	第1回城陽花しょうぶ祭開催（13日）			山砂利跡地整備構想公表（14日）	
	府身体障害者更生相談所開設（17日）			城陽市都市道路網計画公表（20日）	
7	国鉄奈良線電化工事起工式（22日）		7	城陽市行財政改善研究会発足（28日）	
9	市民ふれあいの祭典開催（19日）		10	国鉄奈良線電化開業（1日）	
	（市制10周年記念、水道創設20周年記念）			近鉄寺田駅地下道の開通（21日）	
10	第1回市民健康まつり開催（23日）		11	生口樋門全面改修工事着手（1日）	
	（市制10周年記念）			市民体育館の建設に着手（30日）	
58.4	市営無料駐輪場開設（1日）			古川事件が解決（30日）	
	（近鉄富野荘駅周辺）		60.2	城陽市基本計画を策定（12日）	
	水気耕栽培センター完成（28日）			「史跡平川廃寺」買上完了（19日）	
	西城陽高等学校開校（1日）			市民会館等建設構想検討委員会発足（21日）	
5	字の名称変更（1日）			行財政改善研究会より「行財政改善の基本的方向について」提言（中間）を受ける（25日）	
	城陽共同作業所閉所（31日）			嫁付川都市下水路久世幹線の整備完了（28日）	
6	城陽作業所開所（1日）		3	総合運動公園、南側スポーツ施設工事完了（30日）	
				（野球場、多目的広場、テニスコート、ゲートボール場、レストハウス、調整池）	
7	心身障害児通園施設「ふたば園」開園（4日）			富野小学校校舎増改築工事完成（30日）	
	グリーンバンク、グリーンテレホン、緑の相談開始（1日）		4	城陽商工会議所設立（1日）	
9	黄色いハンカチ運動スタート（21日）			近鉄寺田駅地下道「市民ギャラリー」オープン（5日）	
10	30歳以上の女性に乳ガン検診を無料実施（21日）			総合運動公園開園（28日）	
	第43回国民体育大会城陽市準備委員会設立（25日）				
12	城陽市シルバー人材センター設立（1日）				

年月	史	実	年月	史	実
60.5	行財政改善研究会より最終提言を受ける(28日)		61.10	城陽市文化財保護審議会を設置、初会合(4日)	
8	シルバー農園開園(10日)			自転車の駐車秩序の確立に関する条例を施行(1日)	
9	第4回市長選挙、今道仙次氏3選(8日)		11	市民体育館がオープン(9日)	
10	国勢調査実施(人口81,850人)			住民記録漢字オンラインシステムが稼働(4日)	
	行財政改革大綱(第1次)を策定(8日)		12	電子計算組織に係る個人情報の保護に関する条例を制定(27日)	
	財務会計事務オンラインシステム本格稼働(28日)				
11	京奈バイパスの建設はじまる。木津川橋着工(18日)		62.2	長谷川砂防工1号堰堤築造工事が完成(28日)	
12	城陽市民余暇活動センター発足(24日)		3	公共下水道平川1号汚水幹線布設工事が完成(L=235m)(25日)	
61.1	行財政改革大綱(第2次)を策定(31日)			公共下水道寺田1号汚水幹線布設工事が完成(L=142m)(25日)	
3	近鉄富野荘駅地下道「市民ギャラリー」オープン(28日)			団体営農業用河川工作物応急対策工事春日ノ森樋門が完成(31日)	
	城陽中学校改築工事が完成し、市内小・中学校の普通教室棟の総鉄筋化なる(31日)		4	久津川老人福祉センター「陽和苑」開所式(6日)	
	山砂利対策修復整備計画を策定(31日)			山砂利採取地修復整備第3セクター設立準備室を設置(1日)	
4	府立城陽養護学校開校(1日)			城陽市指定文化財4件を指定(21日)	
5	城南衛生管理組合奥山埋立センターで粗大ゴミ破砕施設の運転開始(8日)		5	義務教育施設有効利用検討プロジェクトチームを発足(19日)	
	行政情報資料コーナーを市内八ヶ所開設(10日)			城陽市情報公開制度検討プロジェクトチームを発足(14日)	
7	第43回国民体育大会城陽市実行委員会の設立総会(1日)		6	城陽市広報モニター初会合(18日)	
	集中豪雨により、500余戸が浸水被害を受ける(21日)			城陽市個人情報保護審議会を発足(19日)	
	芝ヶ原12号墳の発掘調査で日本初の車輪石型腕輪や銅製鏡、土器などが多数出土し、日本最古級の古墳と注目を集める(26日)		7	日韓親善少年柔道大会城陽大会が市民体育館で開催(27日)	
8	芝ヶ原12号墳を所有者より買収し、保存を決定(25日)			芝ヶ原12号墳の史跡指定を国へ申請(27日)	
9	山砂利対策修復整備第3セクター設立検討小委員会を設置(26日)		8	平和都市宣言碑の除幕式(15日)	
	行財政改革大綱(第3次)を策定し、大綱策定作業を完了(18日)			荒内シルバー農園の開園式(20日)	
			10	城陽市労働問題懇談会が発足(22日)	
			11	城陽市市制施行15周年記念式典開催(3日)	
			12	城陽市物産協会設立総会(4日)	

年月	史	実	年月	史	実
63.1	城陽市情報公開懇話会を設置（9日）	城陽市高齢者問題検討委員会を設置（19日）	元.6	「ふるさと創生事業」アイデア入賞者決まる（24日）	
2	市内公共施設に避難場所標示板を設置（18日～）		7	絵はがき「Hello 城陽」市内に全戸配布（24日）	
3	新池シルバー農園の開園式（28日）			「緑と水辺のやすらぎ回廊」建設省の桜づつみモデル事業に認定	
4	「資料が語る城陽近世史 - 第3集・寺田地域編」を刊行		8	京都府総合防災訓練木津川河川敷で実施（22日）	
6	城陽市婦人問題検討委員会を発足（8日）		9	第5回市長選挙、今道仙次氏4選（10日）	
7	宿泊施設「アイリス・イン・城陽」オープン（20日）		10	市民体育館にトレーニングルームオープン（2日）	
8	JR 奈良線に新方式冷房車両を運行（23日）	京都市地下鉄烏丸線の北大路駅 - 近鉄京都線新田辺駅間で相互乗入れ運転開始（28日）		青谷小学校創立 100 周年記念	
9	下居大久保線と城陽宇治線の延長・接続工事が完成、供用開始（1日）			久津川小学校創立 100 周年記念	
10	市道寺田停車場線供用開始（5日）	京奈道路のうち城陽～田辺西インター間が完成、供用開始（5日）	2.1	陽寿苑にシルバースポーツゾーンが完成（テニスコート・玉突場の設置及びゲートボール場の整備）（10日）	
	京都国体柔道競技会開催（16～18日）			城陽市のコミセンシンボルマーク決まる（11日）	
11	城陽市情報公開懇話会が「城陽市における情報公開制度の在り方についての提言」をまとめ答申（7日）		3	里の西シルバー農園オープン（24日）	
12	城陽市国際交流懇話会が「国際交流の基本的考え方」について中間報告（20日）		4	情報公開制度スタート（1日）	
平成				公共下水道平川処理分区供用開始、通水記念式（1日）	
元.1	「永遠の希い・私の戦争体験記」を発行			「資料が語る城陽近世史 - 第4集・久津川地域編」を刊行	
2	城陽市史跡整備計画策定委員会が「城陽市史跡整備計画策定報告書」を答申（28日）			新消防庁舎で業務開始（19日）	
3	「第二次城陽市基本計画」を策定		5	青谷公園整備工事が完成（11日）	
	「財団法人城陽山砂利採取地整備公社」発足（31日）			今池コミュニティセンター完成（26日）	
4	山城青谷駅前広場開設		6	韓国慶山市から訪日団来訪（4～9日）	
	鴻の巣保育園竣工式（5日）			国際交流懇話会が提言（20日）	
			8	JR 長池駅前整備、竣工式（10日）	
			10	国勢調査実施（人口 84,770 人）	
				燃やさないごみの曜日収集スタート（1日）	
				寺田、久世児童館閉館（31日）	
			11	東部コミュニティセンター完成（10日）	

年月	史	実	年月	史	実
2.11	富野東部地区ほ場整備事業工事着工（19日）		5.4	広報じょうようの点字版の発行を開始（1日）	
12	市民会館等建設懇話会設立（22日）			第3浄水場自然ろ過施設完成（15日）	
3.1	韓国慶山市と国際姉妹都市盟約締結（22日）		7	城陽市国際交流協会が発足（11日）	
2	第1回小学生駅伝大会（17日）		9	第6回市長選挙、今道仙次氏5選（12日）	
3	山砂利採取跡地利用研究会設立（27日）		11	東部老人福祉センター「陽東苑」が開所（15日）	
	桜つつみモデル事業（緑と水辺のやすらぎ回廊）		6.2	城陽郵便局、新局舎で事業開始（14日）	
	奈島3地区完成		3	第2次基本構想を策定	
4	青谷小学校障害児学級開設			地図データベース（1/500・市全域）が完成	
5	JR城陽駅の橋上駅舎供用開始（21日）		4	近鉄富野荘駅前歩行者広場竣工（26日）	
	隔週土曜日閉庁開始（25日）		5	城陽総合防犯ネットワークシステム運用開始（25日）	
6	第1回花しょうぶまつり（9日）		6	JR城陽駅東地区土地区画整理事業竣工（9日）	
	古文書のカラーマイクロ・フィルム化に着手		7	全国高校野球選手権大会京都府大会で府立西城陽高等学校優勝（30日）	
7	生涯学習基本構想策定委員会設立（29日）		8	第2次総合計画「基本計画」を策定	
11	城陽警察署開設（13日）			総合運動公園北側レクリエーションゾーンの工事に着手	
12	国土開発幹線自動車道建設審議会が第二名神等整備計画決定を発表（3日）		11	全国高校サッカー選手権大会京都府大会で府立城陽高等学校優勝（20日）	
	（仮称）城陽市市民会館建設構想策定			城陽市地域福祉計画策定	
4.1	生涯学習基本構想策定委員会基本構想を答申（29日）		7.1	N T T宇治支店管内の市外局番「0774」に統一	
3	富野東部地区ほ場整備事業完成			阪神・淡路大震災発生。京都市は震度5の強震（17日）	
	基本構想検討委員会を設置（31日）		4	府南部14市町村の22農協が合併し「京都やましろ農協」が発足（1日）	
4	土地情報登録制度実施要綱を制定（1日）			空カン、空ビン分別収集の全市実施	
	城陽市文化協会が発足（19日）		7	第1回「平和の集い」開催（9日）	
	屋内ゲートボール場「すばーく城陽」が完成（29日）		8	青谷保育園移転改築、竣工（4日）	
7	城陽市デイサービスセンター梅林園・城陽市在宅介護支援センターが事業を開始（1日）			集中豪雨で床上浸水5戸、床下浸水261戸などの被害を受ける（30日）	
11	市制施行20周年記念式典を開催（22日）		9	青谷コミュニティセンター、竣工（1日）	
12	史跡正道官衙遺跡の整備工事の完成（15日）		10	国勢調査実施（人口85,398人）	
5.1	市役所新庁舎、竣工式（29日）				
2	第1回城陽市長杯中学生サッカー大会（11～14日）				

年月	史	実	年月	史	実
7.10	東部地域循環バス路線の開設（26日）		10.4	高齢者総合福祉施設「ひだまり」と「ミレー京都」	
	アメリカ合衆国バンクーバー市と姉妹都市盟約締結（30日）			オープン（1日）	
11	文化パルク城陽開館（1日）			「城陽シルバーワークプラザ」オープン（17日）	
12	市役所内等に公衆ファックス設置（20日）		10	鴻の巣山運動公園（城陽市総合運動公園）「レクリエーションゾーン」オープン（1日）	
8.4	鴻ノ巣会館改修、供用開始（16日）		11	インターネットに「城陽市ホームページ」開設（10日）	
5	近鉄寺田駅前広場、竣工（14日）			新しい「山城大橋」開通（26日）	
	史跡森山遺跡公園、竣工（16日）		11.1	「萌木の村」オープン（10日）	
	平成9年度全国高校総合体育大会城陽市実行委員会の設立総会（25日）		3	地域振興券交付事業開始（16日）	
6	第3次行財政改革大綱の第1次推進計画発表		4	市の組織機構の変更（1日）	
8	「城陽市史第4巻」刊行			介助犬に市立の全施設を開放（7日）	
9	「新消防緊急情報システム」稼働（1日）		6	京都パープルサンガ練習場内にフットサルコート・オープン（8日）	
10	廃棄物減量推進審議会発足（4日）		7	知的障害者デイサービス事業「城陽市デイサービスセンター あっぷ」オープン（1日）	
11	観光物産スタンプラリーを実施（3日）		10	要介護認定の申請交付受付実施（1日）	
9.1	市役所全課にダイヤルイン導入（1日）		12	「城陽市民カード」で証明書の自動交付発行開始（1日）	
2	西部老人福祉センター「陽幸苑」、西部デイサービスセンター、西部在宅介護支援センターオープン（1日）		12.4	「介護保険制度」開始（1日）	
4	「容器包装リサイクル法」施行に伴い、「ペットボトル」「紙パック」の分別収集開始（1日）			生ごみ処理機購入費補助制度開始（1日）	
	「地域防災無線」を開局（1日）		10	国勢調査実施（人口84,346人）	
5	市制施行25周年記念式典を開催（3日）		13.4	消費者契約法施行（1日）	
7	宿泊施設「プラムイン城陽」オープン（25日）			家電リサイクル法施行（1日）	
8	全国高等学校総合体育大会・京都大会開幕（1日）		9	第8回市長選挙、橋本昭男氏当選（9日）	
	サッカー競技会（2～7日）、柔道競技会（7～10日）		10	「城陽市学校（園）安全ボランティア」を発足（10日）	
9	第7回市長選挙、大西忠氏当選（7日）		12	国民健康保険出産費貸付基金条例の制定	
10.1	日本プロサッカーリーグ（Jリーグ）京都パープルサンガ練習場オープン（16日）			城陽市立東部デイサービスセンターが完成（1日）	
				環境基本条例公布	
			14.1	市長ほっとサロン・市政懇談会を実施	

年月	史	実	年月	史	実
14.1	城陽市行財政システム改革推進委員会を設置		15.10	城陽環境パートナーシップ会議発足(25日)	
3	慶山の森整備工事完成 「城陽市都市計画マスタープラン」を策定 幼稚園・小学校・中学校に防犯システムを設置 城陽市観光協会の設立(23日) 第1回環境フォーラム開催(30日) 京都精華大学と城陽市ISO14001認証取得プロジェクトの調印			城陽市児童虐待防止ネットワーク会議を設置(6日)	
4	身体障害者デイサービス事業の実施 生活困窮者対策として市独自の介護保険料の減免を実施 女性相談を開設(月1回)		11	文化パルク城陽 来館者1,000万人達成(7日)	
8	住民基本台帳ネットワークシステム第一次サービス稼動(5日)		16.1	公的個人認証サービス(電子証明書の交付)を開始(29日) 富野幼稚園舎改築及び大規模改造工事完成(30日)	
9	城陽市企業立地促進条例を制定(30日) 城陽市農業農村整備基本構想を策定		2	富野幼稚園新園舎竣工式(1日) 東城陽中学校屋外運動場照明設備設置工事完成(23日)	
10	ファミリー・サポート・センター設立(8日)		3	児童の安全確保として、小学校に緊急通報装置を設置するとともに小中学校に防犯カメラを増設 寺田西富野線他1道路改良工事が完成(31日)	
11	市制施行30周年記念式典を開催(24日)		4	郵便局での公金(市税等)収納を開始(1日) 母子家庭等に対する相談機能等の強化のため母子自立支援員を配置(1日)	
12	「城陽市緊急財政健全化計画案」を策定		6	久津川・寺田西・青谷保育園に防犯カメラを設置 城陽市消防団に女性消防団員採用(10名)(6日)	
15.3	城陽市環境基本計画を策定 城陽市役所ISO14001認証取得(20日) JR長池駅前に「市民農園」を整備(25日) 城陽市健康づくり計画を策定 富野小学校プール改築工事が完成(28日)		8	市立・私立保育園、学童保育園の全施設、ふたば園に警察への非常通報装置を設置	
4	介護保険料の市独自減免基準の所得範囲を拡大(1日) 徘徊高齢者家族支援サービス事業を実施(1日) 訪問理美容サービス事業実施(1日) 親子ふれあい農園開園(4日)		9	城陽市商工業活性化推進審議会設置(7日)	
6	「新城陽市行財政改革推進計画」を策定		10	施設予約管理システムを更新し、インターネット発信を開始(1日)	
8	住民基本台帳ネットワークシステム第二次サービス稼動(25日)		11	第1回男女共同参画の推進に関する条例検討委員会の発足(1日) 住民参加型ミニ市場公募債「いきいき城陽債」発行(26日)	
			12	東城陽線(市道2389号線)道路開通(18日) 城陽市個人情報保護条例を制定(28日) 城陽高校サッカー部全国大会出場(30日)	
			17.1	新学校給食センター竣工・開所式(5日)	

年月	史	実	年月	史	実
17.1	学校給食センターでの共用開始にあわせ、調理等業務の直営を見直し民間委託を導入 城陽市総合防災訓練開催(16日) 「ふれあい市民サービスコーナー」(17日)と、 「青谷市民サービスコーナー」(18日)を開設し、 住民票の写し等諸証明の即時交付を実施		18.3	学校安全対策の一環として、防犯ブザー(小学生) 通学路安全マップ(小中学生等)・防犯帽子(地域ボランティア等)を配布	
3	城陽市次世代育成支援推進事業行動計画を策定 城陽中学校体育館・プール改築工事完成(31日) 久津川消防分署竣工(31日)				
4	飼い犬のふん害の防止に関する条例を制定(1日)				
7	城陽市男女共同参画を進めるための条例を制定 (1日)				
9	市役所前駐車場内に憩いのスペースを設置(1日)				
11	文化パルク城陽開館10周年記念式典・講演会を開催(19日)				
12	城陽市文化芸術の振興に関する条例を制定(28日)				
18.2	携帯電話から市消防本部への119番通報直接受信の開始(1日) 城陽市文化協会・城陽市国際交流協会・城陽市観光協会の事務所を移転(22日)				
3	近鉄寺田1号踏切内歩道の新設に伴う歩行者通路設置工事が完成(24日) 福祉センター大規模改修工事が完成(29日) JR城陽駅前複合施設整備工事が完成(30日) (1階:男女共同参画支援センター(ぱれっと)JOYO)2・3階部分:社会福祉法人高陽会しいの木保育園) 水主長池線道路改良工事が完成(30日) JR裏池踏切改良工事が完成(31日) 緑の象徴軸保全事業 散策道整備工事(水度神社参道)が完成(31日) 久世保育園移転改築工事が完成(31日)				

3. 市 内 官 公 署 等 一 覧

名 称	所 在 地	電 話 番 号
(市 関 係) 城 陽 市 役 所	寺田東ノ口16・17	5 2 - 1 1 1 1
城 陽 市 教 育 委 員 会 事 務 局	寺田樋尻45 - 26(寺田分庁舎)	{ 5 6 - 4 0 0 3 } 5 6 - 4 0 0 4 } 5 6 - 4 0 4 6 } 5 6 - 4 0 4 7 }
城 陽 市 消 防 本 部	富野久保田1 - 1	5 4 - 0 1 1 3
消 防 署 青 谷 消 防 分 署	中樋ノ上71	5 4 - 0 1 1 9
消 防 署 久 津 川 消 防 分 署	平川横道29 - 1	5 6 - 1 9 9 9
城 陽 市 上 下 水 道 部	平川広田67	{ 5 2 - 2 0 4 4 } 5 2 - 2 0 5 7 } 5 2 - 2 4 4 2 }
久 津 川 小 学 校	平川指月1	5 2 - 1 7 0 3
古 川 小 学 校	上津屋境端57	5 3 - 1 5 0 0
久 世 小 学 校	久世芝ヶ原143	5 2 - 3 6 7 0
深 谷 小 学 校	寺田深谷111 - 2	5 3 - 3 2 0 0
寺 田 小 学 校	寺田北山田2	5 2 - 2 5 8 9
寺 田 南 小 学 校	寺田新池23 - 1	5 2 - 6 8 0 0
寺 田 西 小 学 校	寺田西ノ口65	5 3 - 7 0 0 5
今 池 小 学 校	寺田大畔177 - 1	5 2 - 2 4 0 2
富 野 小 学 校	富野堀口1	5 2 - 0 0 0 9
青 谷 小 学 校	中向河原1	5 2 - 0 0 4 0
城 陽 中 学 校	寺田北山田35	5 2 - 2 7 0 8
西 城 陽 中 学 校	寺田乾出北82	5 3 - 1 6 0 0
南 城 陽 中 学 校	観音堂巽畑17 - 4	5 3 - 7 0 0 9
東 城 陽 中 学 校	久世上大谷24	5 4 - 0 4 0 7
北 城 陽 中 学 校	平川長箴33	5 5 - 1 0 0 9
富 野 幼 稚 園	富野南清水30	5 2 - 1 0 0 9
深 谷 幼 稚 園	寺田深谷16	5 3 - 3 3 0 0
学 校 給 食 セ ン タ ー	富野森山39 - 3	{ 5 2 - 2 2 0 5 } 5 2 - 4 8 6 3 }
保 健 セ ン タ ー	富野久保田1 - 1	5 5 - 1 1 1 1
休 日 急 病 診 療 所	富野久保田1 - 1	5 5 - 1 1 1 2
産 業 会 館	富野久保田1 - 1	5 2 - 5 0 0 0
衛 生 セ ン タ ー	寺田南堤下1	5 3 - 1 4 0 0
福 祉 セ ン タ ー	寺田東ノ口17	5 6 - 0 9 0 9
市 立 図 書 館	寺田今堀1	5 3 - 4 0 0 0
城 陽 市 歴 史 民 俗 資 料 館	寺田今堀1	5 5 - 7 6 1 1
文 化 パ ル ク 城 陽	寺田今堀1	5 5 - 1 0 1 0
城陽市男女共同参画支援センター(ばれっとJOYO)	寺田林ノ口11 - 114	5 4 - 7 5 4 5
久 津 川 保 育 園	久世北垣内80	5 2 - 4 8 6 4
久 世 保 育 園	久世芝ヶ原74 - 1	5 2 - 4 3 6 9
鴻 の 巣 保 育 園	寺田東ノ口51 - 5	5 5 - 9 1 9 1
寺 田 西 保 育 園	寺田乾出北52	5 3 - 2 3 8 8
枇 杷 庄 保 育 園	枇杷庄出羽10 - 2	5 3 - 2 8 0 0
古 川 保 育 園	久世荒内137	5 3 - 4 5 0 0

名 称	所 在 地	電 話 番 号
青 谷 保 育 園	中樋ノ上63 - 1	5 2 - 1 0 3 9
寺 田 コ ミ ュ ニ テ ィ セ ン タ ー	寺田今堀1	5 5 - 0 0 1 0
北 部 コ ミ ュ ニ テ ィ セ ン タ ー	平川広田67	5 5 - 1 0 0 1
南 部 コ ミ ュ ニ テ ィ セ ン タ ー	富野東田部70 - 1	5 5 - 1 0 0 2
東 部 コ ミ ュ ニ テ ィ セ ン タ ー	寺田正道152	5 5 - 7 8 5 8
今 池 コ ミ ュ ニ テ ィ セ ン タ ー	枇杷庄知原15 - 1	5 6 - 0 5 2 5
青 谷 コ ミ ュ ニ テ ィ セ ン タ ー	市辺五島7 - 1	5 3 - 8 2 7 3
城 陽 市 総 合 運 動 公 園	寺田奥山1	5 5 - 6 2 2 2
ア イ リ ス イ ン 城 陽	寺田大川原26 - 8	5 5 - 7 8 1 1
城 陽 サ イ ク リ ン グ タ ー ミ ナ ル	寺田大川原26 - 8	5 5 - 7 8 1 1
プ ラ ム イ ン 城 陽	寺田大川原24 - 4	5 8 - 0 0 1 0
城 陽 市 立 市 民 プ ー ル	久世荒内149	5 5 - 6 2 2 2
総 合 老 人 福 祉 セ ン タ ー 「 陽 寿 苑 」	奈島川原口20	5 5 - 1 0 1 7
北 部 老 人 福 祉 セ ン タ ー 「 陽 和 苑 」	久世北垣内80	5 2 - 9 6 7 0
東 部 老 人 福 祉 セ ン タ ー 「 陽 東 苑 」	久世芝ヶ原131	5 3 - 3 7 0 0
西 部 老 人 福 祉 セ ン タ ー 「 陽 幸 苑 」	寺田乾出北55	5 3 - 9 3 9 3
心 身 障 害 児 通 園 施 設 ふ た ば 園	久世北垣内75 - 1	5 4 - 1 9 6 6
フ ァ ミ リ ー ・ サ ポ ー ト ・ セ ン タ ー	寺田東ノ口17 - 201	5 6 - 0 2 3 0
北 公 民 館	平川広田67	5 5 - 1 0 0 1
久 津 川 公 民 館	平川野原88 - 1	5 4 - 1 2 6 6
富 野 公 民 館	富野堀口2 - 1	5 5 - 3 0 3 0
城 陽 団 地 水 源 地	久世下大谷7	
第 一 浄 水 場	富野柏平45 - 3	
第 二 浄 水 場	寺田大谷103	
第 三 浄 水 場	平川広田67	5 2 - 2 0 4 4
久 津 川 学 童 保 育 所	平川指月1 (久津川小学校内)	5 3 - 3 9 0 0
古 川 学 童 保 育 所	上津屋境端57 (古川小学校内)	5 4 - 2 4 8 7
久 世 学 童 保 育 所	久世芝ヶ原143 (久世小学校内)	5 5 - 4 5 7 7
深 谷 学 童 保 育 所	寺田深谷111 - 2 (深谷小学校内)	5 4 - 2 4 8 5
寺 田 学 童 保 育 所	寺田北山田2 (寺田小学校内)	5 2 - 4 3 6 6
寺 田 西 学 童 保 育 所	寺田西ノ口65 (寺田西小学校内)	5 4 - 2 5 8 4
寺 田 南 学 童 保 育 所	寺田新池23 - 1 (寺田南小学校内)	5 4 - 0 7 0 7
今 池 学 童 保 育 所	寺田大畔177 - 1 (今池小学校内)	5 4 - 2 9 5 6
青 谷 学 童 保 育 所	中向河原1 (青谷小学校内)	5 4 - 2 4 8 6
富 野 学 童 保 育 所	富野堀口1 (富野小学校内)	5 4 - 2 9 5 5
(財)城陽市民余暇活動センター	寺田今堀1	5 5 - 1 0 1 0
城 南 土 地 開 発 公 社	寺田東ノ口16・17	5 2 - 3 2 7 6
寺 田 財 産 区 事 務 所	寺田水度坂130 (鴻の巣会館内)	5 2 - 0 8 2 6
(財)城陽山砂利採取地整備公社	寺田水度坂130 (鴻の巣会館内)	5 5 - 9 5 0 6
(社福)城陽市社会福祉協議会	寺田東ノ口17	5 6 - 0 9 0 9
(社)城陽市シルバー人材センター	寺田水度坂130 (鴻の巣会館内)	5 2 - 9 4 8 6
城 陽 市 水 気 耕 栽 培 セ ン タ ー	観音堂甲田7 - 1	5 3 - 3 7 5 0
城 陽 市 文 化 協 会 事 務 局	寺田樋尻48 - 19	5 5 - 1 2 1 0
国 際 交 流 協 会 事 務 局	寺田西ノ口7 - 4 (西邦ビル2階)	5 7 - 0 7 1 3
城 陽 市 観 光 協 会 事 務 局	寺田西ノ口7 - 4 (西邦ビル2階)	5 6 - 4 0 2 9

名 称	所 在 地	電 話 番 号
(府 関 係)		
城 陽 警 察 署	富野久保田1 - 4	5 3 - 0 1 1 0
富 野 荘 交 番	富野南清水46	5 3 - 7 7 2 5
久 津 川 交 番	平川指月77 - 1	5 3 - 7 3 0 0
青 谷 交 番	中向河原1	5 3 - 6 6 6 6
城 陽 高 等 学 校	寺田宮ノ平2	5 2 - 6 8 1 1
西 城 陽 高 等 学 校	枇杷庄京縄手46 - 1	5 3 - 5 4 5 5
城 陽 養 護 学 校	中芦原1 - 4	5 3 - 7 1 0 0
中 央 家 畜 保 健 衛 生 所	寺田北山田31 - 47	5 2 - 2 0 4 0
心 身 障 害 者 福 祉 セ ン タ ー	中芦原	5 4 - 1 4 0 0
城 陽 障 害 者 高 等 技 術 専 門 校	中芦原	5 4 - 3 6 0 0
身 体 障 害 者 更 生 相 談 所	中芦原	5 5 - 4 1 1 9
城 陽 勤 労 身 体 障 害 者 教 養 文 化 体 育 館 (サン ・ ア ビ リ テ ィ ー ス 城 陽)	中芦原	5 3 - 6 6 4 4
(独 立 行 政 法 人) 国 立 病 院 機 構 南 京 都 病 院	中芦原11	5 2 - 0 0 6 5
(国 関 係)		
城 陽 郵 便 局	寺田袋尻27 - 2	5 2 - 2 6 4 4
城 陽 平 川 郵 便 局	平川横道53 - 4	5 3 - 9 9 1 7
城 陽 寺 田 郵 便 局	寺田中大小145	5 3 - 9 9 1 8
城 陽 今 堀 郵 便 局	寺田今堀72 - 29	5 2 - 8 8 5 6
長 池 郵 便 局	長池北清水20 - 2	5 3 - 9 9 1 5
城 陽 富 野 郵 便 局	富野西垣内15 - 2	5 3 - 9 9 6 6
青 谷 郵 便 局	市辺小梨間91	5 3 - 9 9 1 6
城 陽 平 川 西 郵 便 局	平川中道表31 - 5	5 4 - 1 7 0 0
城 陽 深 谷 郵 便 局	寺田深谷23 - 3	5 3 - 6 7 2 7
(そ の 他)		
J R 城 陽 駅	寺田林ノ口4	5 6 - 2 3 3 6
J R 長 池 駅	長池北裏72	5 2 - 9 0 0 0
J R 山 城 青 谷 駅	市辺五島88 - 3	5 2 - 2 0 9 6
城 南 衛 生 管 理 組 合 長 谷 山 清 掃 工 場	富野長谷山1 - 270	5 2 - 3 5 8 1
青 少 年 野 外 活 動 総 合 セ ン タ ー	寺田南中芝80	5 3 - 3 5 6 6
京 都 文 教 短 期 大 学 附 属 家 政 城 陽 幼 稚 園	久世下大谷6	5 2 - 1 5 4 2
平 川 幼 稚 園	平川大將軍77 - 3	5 3 - 1 2 8 8
白 鳥 幼 稚 園	寺田水度坂15 - 105	5 4 - 2 8 0 0
芽 生 え 幼 稚 園	寺田大谷126 - 2	5 4 - 1 2 8 8
青 谷 聖 家 族 幼 稚 園	中向河原11	5 3 - 9 3 0 3
佐 伯 幼 稚 園	寺田今橋68	5 2 - 3 6 6 9
清 仁 保 育 園	富野乾垣内67	5 3 - 1 3 0 0
く ん ぎ 保 育 園	寺田庭井36 - 4	5 2 - 1 6 6 2
清 心 保 育 園	富野荒見田4	5 5 - 0 2 3 0
里 の 西 保 育 園	久世里ノ西66 - 1	5 5 - 0 2 4 3
し い の 木 保 育 園	寺田林ノ口11 - 114	5 4 - 7 5 5 6

名 称	所 在 地	電 話 番 号
特別養護老人ホーム ひだまり	平川浜道裏20 - 1	5 5 - 5 2 1 9
特別養護老人ホーム 梅林園	中芦原55	5 2 - 4 5 0 0
デイサービスセンター 梅林園	中芦原55	5 6 - 3 0 0 0
デイサービスセンター ひだまり	平川浜道裏20 - 1	5 5 - 5 1 3 0
市立西部在宅介護支援センター	寺田乾出北55	5 3 - 9 5 0 0
東部デイサービスセンター	久世芝ヶ原6 - 2	5 6 - 2 5 3 0
西部デイサービスセンター	寺田乾出北55	5 3 - 8 5 5 5
在宅介護支援センター ひだまり	平川浜道裏20 - 1	5 5 - 5 1 5 0
在宅介護支援センター ほうゆう病院	寺田垣内後43 - 10	5 6 - 1 1 1 1
在宅介護支援センター 萌木の村	寺田奥山1 - 6	5 2 - 0 0 9 1
在宅介護支援センター 梅林園	中芦原55	5 6 - 3 0 0 0
障害者生活支援センター「はーもにい」	枇杷庄中奥田49 - 1	5 5 - 5 9 8 1
知的障害者デイサービスセンター「あっぷ」	観音堂甲畑1 - 2	5 4 - 4 5 0 8
身体障害者デイサービスセンター「すいんぐ」	枇杷庄中奥田49 - 1	5 8 - 0 6 2 2
高齢者デイサービスセンター「すまいる」	枇杷庄中奥田49 - 1	5 8 - 0 6 1 1
軽費老人ホーム ヴィラ城陽	市辺笹原1	5 5 - 1 8 7 5
ケアハウス ミレー京都	平川浜道裏20 - 1	5 5 - 6 0 1 0
老人保健施設 「萌木の村」	寺田奥山1 - 6	5 2 - 0 0 1 1
梅 花 園	市辺石原1 - 2	5 2 - 1 3 6 2
南 山 城 学 園	富野狼谷2 - 1	5 2 - 0 4 2 5
青谷学園（知的障害更生）	中芦原14	5 5 - 1 2 3 4
青谷学園グループホーム	中芦原20	5 5 - 8 8 0 3
青谷学園（知的障害授産）	中芦原20	5 5 - 8 8 0 0
城 陽 作 業 所	奈島川原口12 - 1	5 4 - 2 4 2 4
あんびしゃ（身体障害者・知的障害者）	市辺石原1 - 2	5 2 - 1 3 6 2
円 ・ 和 ・ 魁	富野狼谷2 - 1	5 2 - 0 4 2 5
翼	観音堂甲畑1 - 2	5 4 - 4 5 0 7
みんななかま共同作業所	寺田垣内後69 - 1	5 5 - 5 5 8 3
みんな仲間教室	久世下大谷6 - 291	5 6 - 0 0 7 3
ワークショップ 野の花	寺田樋尻51 - 3	5 5 - 1 5 3 2
和みの家「あいあい」	中北石神5	5 4 - 2 4 2 8
凜	富野東田部69 - 1	5 6 - 7 8 8 8
樋 尻 ホ ー ム	寺田樋尻69 - 25	5 5 - 5 5 2 4
寺 田 ホ ー ム	寺田中大小152	5 5 - 2 0 7 8
長 池 ホ ー ム	長池里開41 - 2	5 2 - 7 2 1 1
知的障害者グループホーム第一観音堂ホーム	観音堂甲畑116 - 4	5 6 - 6 8 5 6
知的障害者グループホーム第二観音堂ホーム	観音堂甲畑116 - 4	5 6 - 6 8 5 6
地域療育支援センター「ういる」	枇杷庄中奥田49 - 1	5 4 - 3 1 0 9
障害者就業・生活支援センター「はびねす」	富野狼谷2 - 1	5 6 - 8 8 8 0

4 . 城陽市の位置図

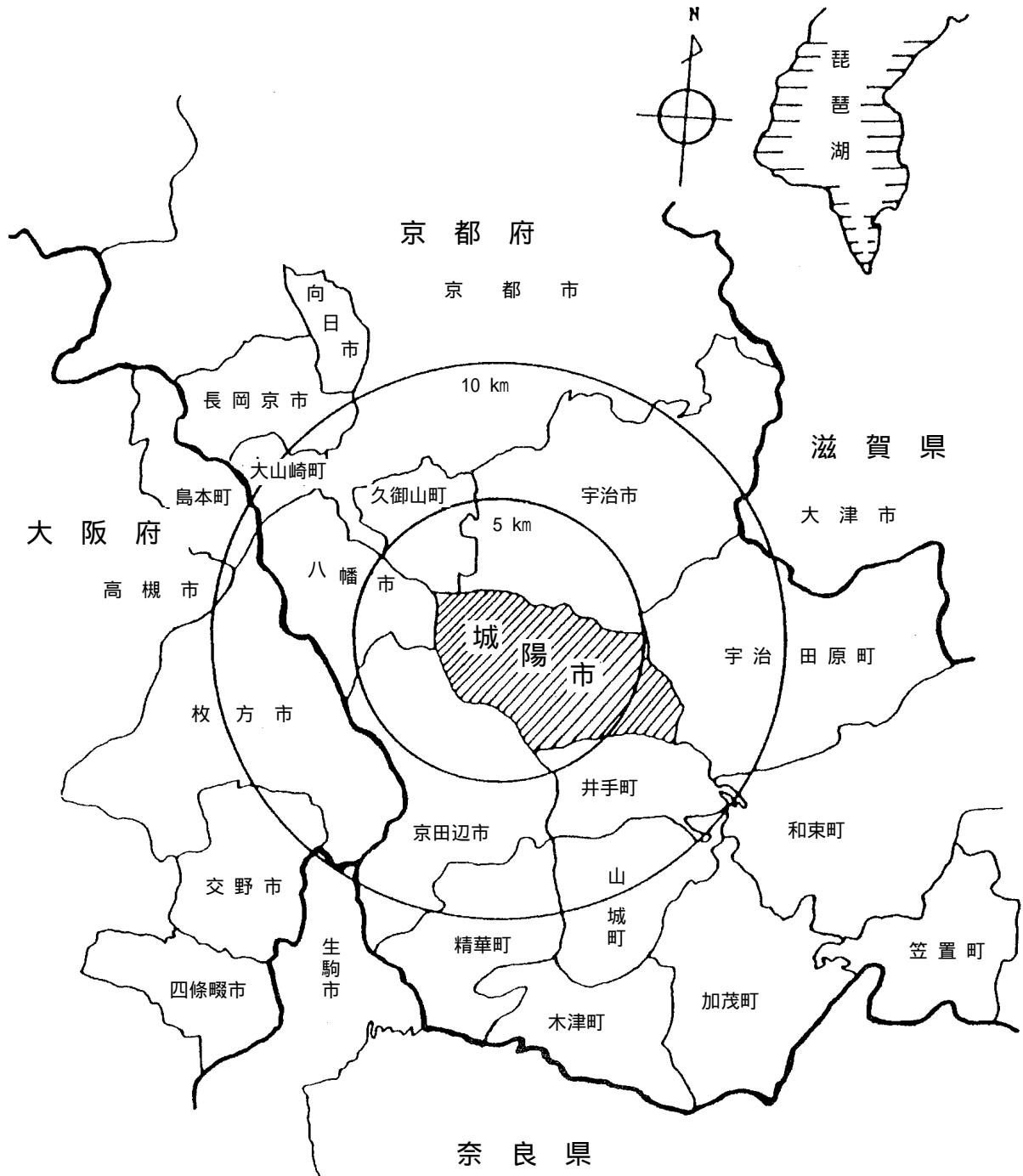

統 計 の 日

昭和 48 年に、政府は、毎年 10 月 18 日を「統計の日」とすると決めました。

社会経済の発展に伴い、広範かつ精細な統計を整備することの必要性は年々高まっています。その結果、国や地方公共団体が実施する統計調査は、最近ますます複雑、高度化する傾向にあります。しかし、統計調査は、国民の協力によってはじめて実施することができるもので、それには国民の統計に対する強い関心と深い理解がなければなりません。

したがって統計の重要性に対する国民の理解を深め、統計調査に対する国民のいっそうの協力を推進する必要があります。

このため、「統計の日」を定めて、国や地方公共団体はこの日を中心に、統計功労者の表彰、講演会、史料展示会を開催するほか、テレビ・新聞等による広報を行なうなど統計知識の普及を図るための諸行事を行なうこととしました。

10 月 18 日が「統計の日」とされたのは、わが国で最初の近代的生産統計である「府県物産表」という統計調査が実施されたという由来によります。この調査は、明治 3 年 9 月 24 日に行なわれましたが、当時は太陰暦を用いていたから、現在の太陽暦でいいますと 10 月 18 日であった訳です。

城陽市統計書

平成19年(2007年)3月

編集発行：城陽市総務経済環境部総務電算情報課

京都府城陽市寺田東ノ口16番地・17番地

〒610-0195

電話 0774-56-4011
