

城陽市統計書

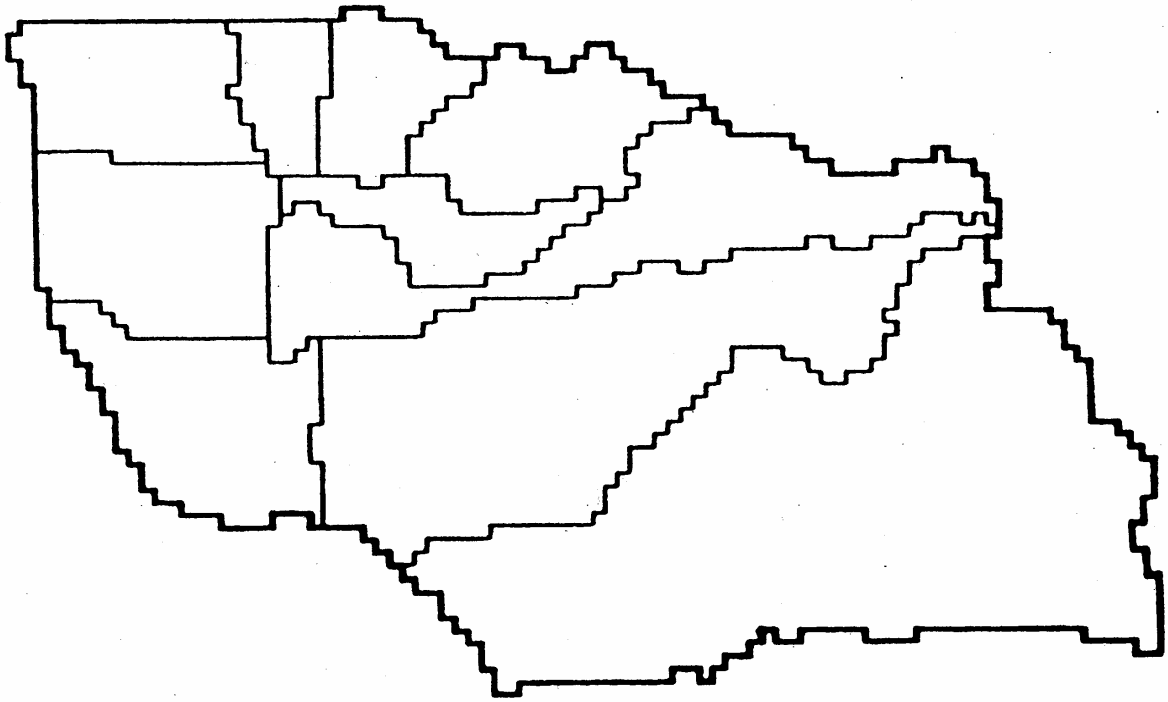

京 都 府 城 陽 市

平 成 1 9 年 版
(2 0 0 7 年 版)

ま え が き

ここに、平成19年版「城陽市統計書」を刊行いたします。

今日の社会経済の進展に伴い、各種統計利用による科学的・計画的な対応の必要性が、ますます高まっています。

本書は、本市の人口・経済・産業ならびに教育など各分野にわたる基本的な統計資料を収録したもので、「緑と太陽、やすらぎのまち・城陽」をめざす本市の状況をご理解いただくための参考資料として、ご活用願えれば幸いに存じます。

内容についても不十分な点があると思いますが、市民のみなさんや各方面の方々の率直なご意見・ご批判を賜り、さらに利用しやすいものにしたいと考えています。

おわりに本書の発行にあたって貴重な資料を提供していただきました関係機関に対し、厚くお礼申し上げます。

平成20年(2008年)3月

城陽市長 橋本 昭男



市 章
城の文字と太陽のイメージを合わせたマーク
昭和30年4月、町制施行4周年を機に制定

城 陽 市 民 憲 章

かぐわしい梅の香りと清らかな水のがふるさとを愛し、先人の^{のこ}遺した文化を^{はぐく}み、平和でかがやかしい城陽の未来を創造するためにわたくしたち城陽市民は

- 1 自然を生かし 美しい緑を育てましょう
- 1 教養を深め 豊かな文化をつくりましょう
- 1 心身を^{きた}鍛え 働く喜びを大切にしましょう
- 1 隣人を愛し ふれあいの輪を広げましょう
- 1 秩序を守り やすらぎのまちを築きましょう

(昭和57年11月7日 市制施行10周年を記念し制定する。)



城 陽 市 平 和 都 市 宣 言

世界の恒久平和と安全は、人類共通の願いであり、核兵器の廃絶と軍備の縮小は、全人類ひとしく希求しているところである。

わが国は、唯一の被爆国として、非核三原則の堅持はもとより、再び戦争による惨禍を繰り返してはならない。

国際平和年にあたり、わが城陽市は、憲法に基づいて自由と平和を愛し、思想・信条を越えて、永遠の平和都市であることをここに宣言する。

(昭和61年12月23日 宣言)

利用上の注意

- 1 . 本書は各関係機関が所有している資料及びすでに刊行されている各種統計報告書をもとに作成した。
- 2 . 表中特にことわりのないものについては、4月から翌年3月までの会計年度である。
- 3 . 表中の符号は次のとおりである。
 - 「 - 」該当なし 「 0 」単位未満
 - 「 ... 」不詳 「 r 」訂正值
 - 「 # 」同上 「 」減少
 - 「 X 」発表をさしひかえたもの
- 4 . 単位以下は四捨五入を原則とした。したがって総数が内訳の計と一致しないこともある。

目 次

第1章 土地・気象

1. 位置、面積、市域、海拔	1
2. 土地利用	1
3. 地目別面積	1
4. 地価公示価格	2
5. 京都府地価調査の基準地の標準価格	2
6. 気象	3

第2章 人 口

1. 人口推移()	3
2. 人口推移()	4
3. 人口動態	4
4. 地区別人口及び世帯数	5~6
5. 年齢別人口	7
6. 人口集中地区	7
7. 昼間人口	7
8. 京都府内の昼間人口	8
9. 通勤、通学別流出人口	9
10. 通勤、通学別流入人口	10
11. 世帯人員別世帯数	11
12. 一般世帯の住居の種類	11
13. 労働力状態	11
14. 産業別就業人口	12
15. 職業別就業人口	12

第3章 産 業

1. 地区別、経営規模別農家数	13
2. 経営耕地類別面積	14
3. 農地移動状況	14
4. 農地転用状況	14
5. 事業所の状態	15
6. 従業者規模別事業所数及び従業者数	15

7. 工業の状態	16
8. 従業者規模別工業の状態	17
9. 商業の状態	17

第4章 運輸・通信

1. 路線バスの状況	18
2. JR奈良線乗客数	18
3. 近鉄京都線乗客数	18
4. 自動車保有台数	19
5. 電話施設数状況等	20
6. 郵便取扱状況	20

第5章 水道・電気・ガス

1. 上水道事業規模	20
2. 水道施設概要	21
3. 電灯及び電力量	21
4. ガスの需要戸数及び需要量	22

第6章 土 木

1. 国・府道の状況	22
2. 市道の状況	22
3. 河川の状況	23
4. 橋りょうの状況	23
5. 公共下水道の状況	23
6. 建築確認申請事前協議件数	24
7. 家屋の状況	24
8. 公園の設置状況	25

第7章 市民生活

1. 金融機関数	26
2. 公害苦情の状況	26
3. 市民相談件数	26

4. 消費者物価指数	27
5. 刑法犯罪の状況	28
6. 交通事故発生と安全施設の状況	28
7. 諸証明の交付件数	29
8. 労働組合及び組合員数	29

第8章 保健・衛生

1. 医療施設状況	29
2. 休日急病診療所の受診状況	30
3. 基本健康診査の受診状況	30
4. 健康手帳の交付状況	30
5. 予防接種受診状況	30
6. 胃がん・肺がん・子宮がん・乳がん・大腸がん検診の受診状況	31
7. 乳幼児健診の受診状況	31
8. し尿収集の状況	32
9. もやすごみ収集の状況	32

第9章 社会福祉

1. 保育園の職員及び園児数	32
2. 保育園の状況	33
3. 学童保育所の職員及び利用者数	33
4. 学童保育所の状況	34
5. 障害区分別身体障害者手帳交付件数	34
6. 生活保護の状況	34
7. 各福祉法による施設入所状況	35
8. 社会福祉施設の状況（児童福祉施設を除く）	35
9. 老人福祉センター「陽寿苑」の利用状況	36
10. 老人福祉センター「陽和苑」の利用状況	36
11. 老人福祉センター「陽東苑」の利用状況	37
12. 老人福祉センター「陽幸苑」の利用状況	37
13. 民生・児童委員（主任児童委員を含む）の状況	38
14. 交通災害共済の状況	38
15. 国民年金加入状況	38
16. 国民年金受給者数	38

17. 国民健康保険加入状況	39
18. 国民健康保険給付の状況	39
19. 老人保健医療の状況	40

第10章 教育・文化・体育

1. 幼稚園の教員及び園児数	41
2. 幼稚園の状況	41
3. 小学校の児童数	42
4. 小学校別児童数の状況	42
5. 小学校の施設状況	43
6. 中学校の生徒数	43
7. 中学校別生徒数の状況	44
8. 中学校の施設状況	44
9. 学校給食食数の推移	44
10. 府立高等学校の生徒数	45
11. 府立高等学校別生徒数の状況	45
12. 市立図書館利用状況	45
13. 市民プール利用状況	46
14. 文化パルク城陽利用状況	46
15. コミュニティセンター利用状況	46
16. 公民館利用状況	47
17. テレビ受信契約数	47
18. 観光入込客数	47
19. 総合運動公園利用状況	48
20. 市民運動広場利用状況	48
21. 文化財の状況	49 ~ 50
22. 社会教育関係団体等活動状況	51

第11章 消 防

1. 消防署の状況	52
2. 消防団の状況	52
3. 火災発生状況	52
4. 地域別救急出動状況	53
5. 年次別救急出動状況	53

第 1 2 章 財 政

1. 一般会計予算額及び決算額	53
2. 一般会計目的別歳入決算額	54
3. 一般会計目的別歳出決算額	54
4. 一般会計性質別歳出決算額	55
5. 国民健康保険事業特別会計決算額	55
6. 水道事業会計決算額	56
7. 公共下水道事業特別会計決算額	57
8. 寺田財産区特別会計決算額	57
9. 老人保健特別会計決算額	58
10. 市税状況	58
11. 市税収納率	59
12. 納税義務者状況（個人の市民税）	59
13. 納税義務者状況（固定資産税）	59

第 1 3 章 行政・議会・選挙

1. 歴代市（町）長・副市長（助役）	60
2. 歴代議長・副議長	61
3. 会派別議員数	62
4. 委員会構成	62
5. 議会の開催及び審議状況	62
6. 選挙実施状況	63
7. 永久選挙人名簿登録者数	64
8. 職種別市職員数	64

付 録

1. 行政組織図	65
2. 市のあゆみ	66 ~ 77
3. 市内官公署等一覧	78 ~ 82
4. 城陽市の位置図	83

第1章 土地・気象

1. 位置、面積、市域、海拔

位置（市役所）	北緯 34° 51′	東経 135° 47′
面積	32.74km ²	
市域	東西 9.0km	南北 5.4km
海拔	最高 430.2m	最低 13.0m

2. 土地利用

	区分		年月日	平成19年11月13日
	都市計画区域 3,274ha	市街化区域	第1種低層住居専用地域	
第2種低層住居専用地域				20
第1種住居地域				306
第2種住居地域				1
準住居地域				15
近隣商業地域				21
商業地域				2
準工業地域				44
工業専用地域				6
			計	
	市街化調整区域			2,504

(資料：都市計画課)

区分		年月日	平成19年10月31日
農業振興地域			1,008.7 ha
農用地区域	農用地	田	151.4
		畑	40.2
		樹園地	64.1
	計	255.7	
	農業用施設用地		7.4
	合計		263.1

(資料：産業活性室)

3. 地目別面積

(各年1月1日現在)

年	田	畑	宅地	池沼	山林	原野	雑種地	その他
平成15年	329.3 ha	244.7 ha	574.6 ha	0.6 ha	772.7 ha	19.8 ha	285.0 ha	1,048.3 ha
平成16年	326.8	241.8	579.2	0.6	772.5	19.8	285.3	1,049.0
平成17年	325.4	242.5	582.6	0.6	769.1	19.3	284.8	1,050.7
平成18年	323.8	239.8	587.8	0.6	767.0	18.8	286.0	1,050.2
平成19年	322.7	238.2	589.8	0.6	760.1	18.1	294.4	1,050.1

(資料：税務課)

4. 地価公示価格

(各年1月1日現在)

標準地番号	所在地	標準地の地積 ㎡	平成16年		平成17年		平成18年		平成19年	
			公示価格 (1㎡あたり) 円	対前 年比	公示価格 (1㎡あたり) 円	対前 年比	公示価格 (1㎡あたり) 円	対前 年比	公示価格 (1㎡あたり) 円	対前 年比
城陽－1	久世下大谷6番7	258	121,000	0.89	113,000	0.93	111,000	0.98	112,000	1.01
城陽－2	久世里ノ西49番36	92	138,000	0.87	126,000	0.91	126,000	1.00	128,000	1.02
城陽－3	寺田中大小72番5	262	116,000	0.91	110,000	0.95	106,000	0.96	106,000	1.00
城陽－4	市辺柿木原130番5	101	98,000	0.85	85,500	0.87	82,500	0.96	81,500	0.99
城陽－5	富野北垣内1番108	143	128,000	0.90	120,000	0.94	118,000	0.98	120,000	1.02
城陽－6	寺田西ノ口35番15外	123	144,000	0.90	136,000	0.94	135,000	0.99	139,000	1.03
城陽－7	寺田深谷64番96	191	117,000	0.87	110,000	0.94	108,000	0.98	108,000	1.00
城陽－8	平川野原33番16	172	136,000	0.91	125,000	0.92	124,000	0.99	126,000	1.02
城陽－9	久世芝ヶ原62番8外	159	127,000	0.90	115,000	0.91	113,000	0.98	114,000	1.01
城陽－10	富野森山1番38	139	113,000	0.87	101,000	0.89	96,500	0.96	96,500	1.00
城陽－11	水主北垣内35番	330	79,500	0.89	73,500	0.92	71,300	0.97	70,500	0.99
城陽－12	寺田尺後2番34	100	145,000	0.90	137,000	0.94	136,000	0.99	139,000	1.02
城陽－13	寺田樋尻95番60	96	142,000	0.90	134,000	0.94	133,000	0.99	135,000	1.02
城陽－14	平川東垣外30番2	165	140,000	0.89	132,000	0.94	131,000	0.99	134,000	1.02
城陽5－1	枇杷庄鹿背田62番4	179	178,000	0.92	160,000	0.90	156,000	0.98	155,000	0.99
城陽10－1	上津屋野上48番	363	43,700	0.90	39,000	0.89	36,800	0.94	36,000	0.98
城陽13－1	市辺笹原2番	3,672	2,470	0.87	2,190	0.89	2,000	0.91	1,970	0.99
城陽13－2	富野柏平31番1	1,250	7,250	0.87	—	—	—	—	—	—

(注) 城陽13－2富野柏平31番1については、平成17年から削除。

(資料：国土交通省土地鑑定委員会)

5. 京都府地価調査の基準地の標準価格

(各年7月1日現在)

標準地番号	所在地	標準地の地積 ㎡	平成16年		平成17年		平成18年		平成19年	
			基準地の価格 (1㎡あたり) 円	対前 年比	基準地の価格 (1㎡あたり) 円	対前 年比	基準地の価格 (1㎡あたり) 円	対前 年比	基準地の価格 (1㎡あたり) 円	対前 年比
城陽(府)－1	寺田尼塚68番112	208	114,000	0.88	109,000	0.96	109,000	1.00	112,000	1.03
城陽(府)－2	富野堀口89番21	120	121,000	0.90	—	—	—	—	—	—
城陽(府)－3	寺田市ノ久保2番552	118	128,000	0.91	122,000	0.95	120,000	0.98	123,000	1.03
城陽(府)－4	寺田大畔40番29ほか1筆	151	135,000	0.93	130,000	0.96	132,000	1.02	137,000	1.04
城陽(府)－5	寺田西ノ口35番15ほか1筆	123	140,000	0.93	135,000	0.96	137,000	1.01	143,000	1.04
城陽(府)－6	寺田宮ノ平35番32	166	115,000	—	110,000	0.96	110,000	1.00	113,000	1.03
城陽(府)－7	枇杷庄出羽18番5	83	124,000	0.90	119,000	0.96	119,000	1.00	123,000	1.03
城陽(府)－8	富野高井39番27	156	126,000	0.89	120,000	0.95	120,000	1.00	124,000	1.03
城陽(府)－9	平川大將軍67番7	132	143,000	0.93	—	—	—	—	—	—
城陽(府)－10	富野南清水76番19	101	118,000	0.89	113,000	0.96	113,000	1.00	116,000	1.03
城陽(府)5－1	寺田樋尻48番14	177	156,000	0.92	150,000	0.96	148,000	0.99	153,000	1.03
城陽(府)7－1	平川広田74番3ほか1筆	575	68,000	0.82	62,000	0.91	62,000	1.00	63,500	1.02
城陽(府)10－1	観音堂東浦83番	297	40,500	0.94	38,500	0.95	38,500	1.00	37,300	0.97
京都(林)－9	奈島高塚1番4	12,396	3,300	0.86	3,000	0.91	2,800	0.93	2,700	0.96

(注) 城陽(府)－2富野堀口89番21・城陽(府)－9平川大將軍67番7については、平成17年から削除。

(資料：京都府)

京都(林)－9については、平成17年から京都(林)－4に変更。

城陽(府)－10が城陽(府)－2に変更。

6. 気 象

区分 年次	気 温			湿度平均 %	天 気 日 数				降 水 量	
	平 均 ℃	最 高 ℃	最 低 ℃		晴 日	曇 日	雨 日	雪 日	総 量 mm	日最大 mm
平成 14 年	16.1	38.2	-3.5	73.7	140	111	114	—	897.5	39.5
平成 15 年	15.5	36.3	-4.2	77.9	172	142	51	—	1,599.0	78.5
平成 16 年	16.2	37.9	-3.7	74.8	185	66	113	2	1,462.0	87.5
平成 17 年	15.8	36.2	-3.4	71.6	163	95	105	2	785.5	36.5
平成 18 年	15.6	38.3	-4.4	72.2	136	99	128	2	1,404.0	72.0
1 月	3.5	11.8	-4.4	70.3	12	15	3	1	26.5	24.5
2 月	5.1	16.8	-3.8	70.0	3	16	9	—	64.5	24.0
3 月	7.0	20.0	-2.1	67.6	10	7	13	1	100.0	20.5
4 月	12.4	24.9	-0.3	62.6	10	9	11	—	106.0	18.5
5 月	18.8	30.2	5.6	66.8	12	4	15	—	123.0	26.0
6 月	23.5	34.5	15.4	69.2	9	9	12	—	180.5	47.5
7 月	26.2	34.9	19.5	81.5	4	9	18	—	331.5	59.5
8 月	29.0	38.3	20.7	70.8	21	3	7	—	124.0	72.0
9 月	23.3	34.2	13.8	73.7	13	6	11	—	115.0	34.0
10 月	18.6	28.4	10.0	77.7	18	3	10	—	74.0	32.5
11 月	12.5	24.4	2.7	77.6	14	8	8	—	65.0	18.5
12 月	6.5	14.5	-0.7	78.3	10	10	11	—	94.0	39.0

(資料：消防本部)

第2章 人 口

1. 人口推移 (I)

(各年10月1日現在)

区分 年次	人 口			世 帯 数 世帯	人口密度 人	1 世 帯 あたり人員 人	指数 (昭和 50年=100)	備 考
	男 人	女 人	総 数 人					
昭和 22 年	6,509	6,700	13,209	—	409	—	22	臨時国勢調査
昭和 25 年	6,806	6,900	13,706	2,615	424	5.24	23	国 勢 調 査
昭和 30 年	6,789	7,188	13,977	2,655	433	5.26	24	〃
昭和 35 年	7,101	7,589	14,690	2,926	455	5.02	25	〃
昭和 40 年	9,718	10,320	20,038	4,549	620	4.40	34	〃
昭和 45 年	17,812	17,846	35,658	9,214	1,104	3.87	61	〃
昭和 50 年	29,235	29,688	58,923	16,184	1,824	3.64	100	〃
昭和 55 年	36,762	37,588	74,350	21,024	2,301	3.54	126	〃
昭和 60 年	40,424	41,426	81,850	23,283	2,533	3.52	139	〃
平成 2 年	41,657	43,113	84,770	25,293	2,588	3.35	144	〃
平成 3 年	41,456	43,020	84,476	25,468	2,579	3.32	143	推計人口調査
平成 4 年	41,534	43,200	84,734	25,865	2,587	3.28	144	〃
平成 5 年	41,652	43,379	85,031	26,243	2,596	3.24	144	〃
平成 6 年	41,639	43,526	85,165	26,575	2,600	3.20	145	〃
平成 7 年	41,757	43,641	85,398	26,970	2,608	3.17	145	国 勢 調 査
平成 8 年	41,779	43,627	85,406	27,223	2,608	3.14	145	推計人口調査
平成 9 年	41,572	43,520	85,092	27,461	2,598	3.10	144	〃
平成 10 年	41,451	43,493	84,944	27,801	2,594	3.06	144	〃
平成 11 年	41,097	43,343	84,440	27,961	2,578	3.02	143	〃
平成 12 年	41,013	43,333	84,346	28,333	2,575	2.98	143	国 勢 調 査
平成 13 年	40,747	43,135	83,882	28,567	2,561	2.94	142	推計人口調査
平成 14 年	40,440	42,935	83,375	28,659	2,546	2.91	141	〃
平成 15 年	40,238	42,866	83,104	28,908	2,538	2.87	141	〃
平成 16 年	39,846	42,536	82,382	29,004	2,515	2.84	140	〃
平成 17 年	39,440	42,196	81,636	29,051	2,493	2.81	139	国 勢 調 査
平成 18 年	39,198	42,010	81,208	29,610	2,480	2.74	138	推計人口調査
平成 19 年	39,015	41,765	80,780	29,969	2,467	2.70	137	〃

(注) 平成3年～平成6年の推計人口は、平成7年国勢調査人口が確定したことにより修正したものである。(資料：国勢調査、市民課)
 平成8年～平成11年の推計人口は、平成12年国勢調査人口が確定したことにより修正したものである。
 平成13年～平成16年の推計人口は、平成17年国勢調査人口が確定したことにより修正したものである。

2. 人口推移 ()

(各月1日現在)

年月	区分	男	女	総数	世帯数
平成18年	1月	39,372 人	42,104 人	81,476 人	29,128 世帯
	2月	39,371	42,096	81,467	29,149
	3月	39,365	42,111	81,476	29,232
	4月	39,343	42,085	81,428	29,356
	5月	39,281	42,067	81,348	29,447
	6月	39,253	42,059	81,312	29,480
	7月	39,245	42,040	81,285	29,503
	8月	39,224	42,015	81,239	29,523
	9月	39,211	42,013	81,224	29,560
	10月	39,198	42,010	81,208	29,610
	11月	39,183	41,961	81,144	29,643
	12月	39,174	41,949	81,123	29,691

(注) 推計人口調査による。

(資料：市民課)

3. 人口動態

区分 年次	自然動態									社会動態									差 引 合 計	婚 姻	離 婚	
	出生			死亡			増減			転入			転出			増減						
	男	女	計	男	女	計	男	女	計	男	女	計	男	女	計	男	女	計				
平成14年	319	364	683	307	235	542	12	129	141	1,496	1,429	2,925	1,829	1,795	3,624	333	366	699	558	422	199	
平成15年	344	328	672	314	252	566	30	76	106	1,419	1,518	2,937	1,702	1,674	3,376	283	156	439	333	437	162	
平成16年	335	315	650	313	259	572	22	56	78	1,386	1,312	2,698	1,761	1,731	3,492	375	415	794	716	407	171	
平成17年	291	306	597	323	276	599	32	30	2	1,312	1,209	2,521	1,637	1,576	3,213	325	367	692	694	414	131	
平成18年	336	320	656	343	262	605	7	58	51	1,426	1,295	2,721	1,617	1,530	3,147	191	235	426	375	360	135	
	1月	35	29	64	45	34	79	10	5	15	87	72	159	78	75	153	9	3	6	9	16	12
	2月	24	27	51	23	23	46	1	4	5	84	93	177	91	82	173	7	11	4	9	22	13
	3月	27	30	57	27	19	46	0	11	11	282	220	502	304	257	561	22	37	59	48	42	23
	4月	28	23	51	30	20	50	2	3	1	155	163	318	215	184	399	60	21	81	80	34	10
	5月	25	29	54	32	30	62	7	1	8	98	110	208	119	117	236	21	7	28	36	32	8
	6月	32	23	55	20	19	39	12	4	16	93	89	182	113	112	225	20	23	43	27	21	8
	7月	31	27	58	26	19	45	5	8	13	96	97	193	122	130	252	26	33	59	46	28	14
	8月	31	26	57	21	16	37	10	10	20	116	121	237	139	133	272	23	12	35	15	32	10
	9月	25	29	54	34	20	54	9	9	0	91	77	168	95	89	184	4	12	16	16	25	9
	10月	25	22	47	30	17	47	5	5	0	114	79	193	124	133	257	10	54	64	64	39	10
	11月	25	18	43	17	28	45	8	10	2	98	96	194	115	98	213	17	2	19	21	44	10
	12月	28	37	65	38	17	55	10	20	10	112	78	190	102	120	222	10	42	32	22	25	8

(資料：市民課)

4. 地区別人口及び世帯数

(平成19年4月1日現在)

地区	男	女	計	世帯数	地区	男	女	計	世帯数
区分	人	人	人	世帯	区分	人	人	人	世帯
総数	39,764	42,077	81,841	32,648	水度坂	647	722	1,369	584
久世	5,419	5,758	11,177	4,388	高田	209	215	424	182
里ノ西	1,976	2,059	4,035	1,525	北東西	291	310	601	235
南垣内	647	666	1,313	553	深谷	1,881	2,017	3,898	1,538
北垣内	573	632	1,205	492	大川原	407	407	814	283
芝ヶ原	493	497	990	370	宮ノ平	489	486	975	340
下大谷	1,023	1,169	2,192	906	今堀	1,627	1,821	3,448	1,423
八丁	50	52	102	35	西ノ口	518	570	1,088	487
上大谷	633	677	1,310	485	乾出北	249	237	486	196
荒内	24	6	30	22	円浄寺	16	10	26	16
平川	5,307	5,531	10,838	4,538	垣内後	571	615	1,186	492
茶屋裏	219	203	422	196	奥山	5	1	6	5
山道	321	322	643	260	林ノ口	562	622	1,184	462
車塚	193	195	388	134	北山田	391	415	806	288
鍛冶塚	325	358	683	291	宮ノ谷	1,200	1,358	2,558	995
東垣外	206	267	473	222	尼塚	706	755	1,461	555
横道	348	348	696	325	市ノ久保	873	918	1,791	696
指月	279	288	567	237	新池	102	94	196	80
古宮	231	240	471	211	島垣内	137	149	286	115
室木	512	549	1,061	451	大畔	483	536	1,019	376
野原	615	646	1,261	519	南堤下	1	1	2	2
長箴	292	303	595	224	北堤下	1	-	1	1
大將軍	486	532	1,018	405	金尾	7	8	15	6
中道表	440	430	870	382	南中芝	74	87	161	51
広田	544	543	1,087	408	大林	4	4	8	3
西六反	55	50	105	41	南川顔	4	-	4	3
浜道裏	241	257	498	232	大谷	723	819	1,542	589
上津屋	102	117	219	66	築留	154	138	292	91
野上	82	93	175	52	水主	778	897	1,675	611
高下	2	4	6	3	南垣内	98	114	212	70
境端	14	16	30	9	西垣内	47	50	97	32
柳縄手	4	4	8	2	北垣内	108	115	223	72
寺田	16,605	17,782	34,387	13,544	塚ノ木	202	202	404	151
庭井	524	535	1,059	402	北ノ口	318	408	726	281
塚本	23	23	46	15	森ノ東	5	8	13	5
樋尻	824	908	1,732	724	富野	4,653	4,775	9,428	3,828
袋尻	339	315	654	266	南垣内	246	238	484	181
丁子口	55	59	114	40	乾垣内	671	697	1,368	554
東ノ口	585	613	1,198	473	西垣内	492	507	999	416
尺後	509	525	1,034	414	北垣内	649	656	1,305	511
今橋	431	414	845	325	荒見田	51	59	110	36
正道	569	601	1,170	464	池ノ内	149	152	301	123
中大小	414	474	888	327	森山	172	147	319	132

(注) 住民基本台帳及び外国人登録による。

(資料: 市民課)

(平成19年4月1日現在)

区分		男	女	計	世帯数	区分		男	女	計	世帯数
地区		人	人	人	世帯	地区		人	人	人	世帯
南清水		607	635	1,242	460	樋ノ上		82	83	165	60
野路地		11	7	18	7	向河原		58	52	110	46
堀口		896	919	1,815	664	百度		26	27	53	21
長谷山		11	16	27	13	出垣内		64	72	136	45
内川		7	14	21	7	中ノ郷		114	123	237	83
北角		116	115	231	87	出口		86	90	176	59
小樋尻		-	-	-	-	北石神		11	3	14	7
上ノ芝		1	3	4	2	奈島		501	533	1,034	337
中ノ芝		4	6	10	4	十六		132	136	268	86
鷲坂山		86	90	176	86	芝新田		21	23	44	15
狼谷		123	118	241	238	久保野		169	173	342	111
久保田		4	3	7	2	フケ		47	52	99	31
高井		343	384	727	296	生口		-	-	-	-
西田部		6	4	10	3	長尾		3	6	9	4
東田部		8	5	13	6	内垣内		24	17	41	16
長池		1,027	1,040	2,067	814	下ノ段		5	6	11	5
里開		112	115	227	92	中島		1	1	2	2
河原		120	122	242	110	川原口		4	5	9	3
五社ヶ谷		19	17	36	21	下ノ畔		-	-	-	-
北裏		255	246	501	201	川田		87	102	189	57
北清水		521	540	1,061	390	板倉		2	5	7	2
観音堂		322	323	645	243	上ノ段		6	7	13	5
南田		-	-	-	-	市辺		1,780	1,854	3,634	1,349
北田		24	30	54	20	城下		30	34	64	31
甲田		2	1	3	2	芝ハツレ		13	17	30	11
西畑		88	93	181	62	芦原		50	50	100	38
甲畑		63	67	130	61	五島		348	380	728	255
巽畑		58	60	118	42	小梨間		287	293	580	215
東浦		87	72	159	56	出川原		26	31	57	24
枇杷庄		2,615	2,700	5,315	2,242	石原		23	28	51	44
鹿背田		437	468	905	400	西川原		186	192	378	122
知原		226	207	433	170	南垣内		176	165	341	127
大三戸		119	143	262	109	柿木原		169	151	320	108
西ノ口		453	431	884	378	上芦原		292	309	601	220
大堀		400	438	838	317	中垣内		101	114	215	71
島ノ宮		781	795	1,576	701	北垣内		13	10	23	8
出羽		187	209	396	156	坂口		35	34	69	28
広峯		11	9	20	10	松尾		1	1	2	1
長井		1	-	1	1	茶うす山		-	-	-	-
中		655	767	1,422	688	北山		19	16	35	15
中山		6	9	15	6	粟谷		6	9	15	7
北堤		71	81	152	52	笹原		5	20	25	24
黒土		3	1	4	2	丸山		-	-	-	-
芦原		134	226	360	307						

(注) 住民基本台帳及び外国人登録による。

(資料: 市民課)

5. 年齢別人口

(各年4月1日現在)

年次 区分	平成17年			平成18年			平成19年		
	男	女	計	男	女	計	男	女	計
0～4	1,694	1,680	3,374	1,629	1,671	3,300	1,602	1,608	3,210
5～9	1,785	1,825	3,610	1,822	1,814	3,636	1,785	1,811	3,596
10～14	1,844	1,803	3,647	1,814	1,748	3,562	1,823	1,758	3,581
15～19	2,204	2,064	4,268	2,074	1,971	4,045	1,975	1,908	3,883
20～24	2,693	2,545	5,238	2,557	2,389	4,946	2,449	2,303	4,752
25～29	2,978	2,981	5,959	2,803	2,841	5,644	2,649	2,613	5,262
30～34	3,327	3,297	6,624	3,286	3,256	6,542	3,165	3,096	6,261
35～39	2,593	2,501	5,094	2,716	2,610	5,326	2,937	2,834	5,771
40～44	2,106	2,238	4,344	2,187	2,282	4,469	2,196	2,266	4,462
45～49	2,015	2,358	4,373	1,937	2,233	4,170	1,935	2,180	4,115
50～54	2,858	3,272	6,130	2,577	2,998	5,575	2,391	2,728	5,119
55～59	4,034	4,427	8,461	4,212	4,629	8,841	4,040	4,524	8,564
60～64	3,711	3,571	7,282	3,540	3,515	7,055	3,414	3,582	6,996
65～69	2,525	2,415	4,940	2,675	2,537	5,212	2,983	2,787	5,770
70～74	1,750	1,951	3,701	1,868	2,017	3,885	1,961	2,069	4,030
75～79	1,231	1,490	2,721	1,271	1,575	2,846	1,327	1,668	2,995
80以上	938	2,178	3,116	1,040	2,243	3,283	1,132	2,342	3,474
総数	40,286	42,596	82,882	40,008	42,329	82,337	39,764	42,077	81,841

(注) 住民基本台帳及び外国人登録による。

(資料: 市民課)

6. 人口集中地区

(各年10月1日現在)

年次 区分	人口	面積	総数に占める割合	
			人口	面積
	人	km ²	%	%
平成7年	77,462	7.1	90.7	21.7
平成12年	76,010	7.1	90.1	21.7
平成17年	73,224	7.1	89.7	21.7

(注) 人口集中地区とは、都市的地域の特質を明らかに示すため、昭和35年国勢調査より設定されたもので、(資料: 国勢調査) 人口密度が1km²当り約4千人以上の調査区が隣接して、人口5千人以上を有している地域をいう。

7. 昼間人口

(各年10月1日現在)

年次 区分	夜間人口	流出口	流入人口	昼間人口	流入超過数	流出率	流入率	昼間人口率
	A	B	C	D=A-B+C	C-B	B/A	C/A	D/A
	人	人	人	人	人	%	%	%
平成7年	85,378	32,885	10,156	62,649	22,729	38.5	11.9	73.4
平成12年	84,295	30,210	10,162	64,247	20,048	35.8	12.1	76.2
平成17年	81,607	26,952	10,423	65,078	16,529	33.0	12.8	79.7

(資料: 国勢調査)

8. 京都府内の昼間人口

(平成17年10月1日現在)

市区町村名	区分	常住人口 A	流出人口 B	流入人口 C	昼間人口 D=A - B+C	流入超過数 C - B	流出率 B / A	流入率 C / A	昼間人口率 D / A
		人	人	人	人	人	%	%	%
総数		2,630,868	716,023	736,228	2,651,073	20,205	27.2	28.0	100.8
京都市		1,460,688	417,419	539,711	1,582,980	122,292	28.6	36.9	108.4
北 区		123,747	36,028	40,589	128,308	4,561	29.1	32.8	103.7
上京区		82,765	25,990	42,089	98,864	16,099	31.4	50.9	119.5
左京区		167,933	42,971	45,999	170,961	3,028	25.6	27.4	101.8
中京区		101,518	30,525	88,062	159,055	57,537	30.1	86.7	156.7
東山区		42,096	11,412	27,500	58,184	16,088	27.1	65.3	138.2
下京区		73,706	21,167	88,085	140,624	66,918	28.7	119.5	190.8
南区		98,055	24,906	66,970	140,119	42,064	25.4	68.3	142.9
右京区		196,112	56,210	42,305	182,207	13,905	28.7	21.6	92.9
伏見区		285,019	77,969	60,603	267,653	17,366	27.4	21.3	93.9
山科区		136,277	38,621	19,967	117,623	18,654	28.3	14.7	86.3
西京区		153,460	51,620	17,542	119,382	34,078	33.6	11.4	77.8
福知山市		67,752	5,535	12,822	75,039	7,287	8.2	18.9	110.8
舞鶴市		91,464	4,960	4,597	91,101	363	5.4	5.0	99.6
綾部市		37,640	4,717	5,785	38,708	1,068	12.5	15.4	102.8
宇治市		189,409	55,207	28,515	162,717	26,692	29.1	15.1	85.9
宮津市		21,503	2,685	4,189	23,007	1,504	12.5	19.5	107.0
亀岡市		93,304	23,378	9,523	79,449	13,855	25.1	10.2	85.2
城陽市		81,607	26,952	10,423	65,078	16,529	33.0	12.8	79.7
向日市		55,040	21,332	8,743	42,451	12,589	38.8	15.9	77.1
長岡京市		77,139	25,914	20,179	71,404	5,735	33.6	26.2	92.6
八幡市		74,231	23,802	10,990	61,419	12,812	32.1	14.8	82.7
京田辺市		63,982	20,494	21,394	64,882	900	32.0	33.4	101.4
京丹後市		62,721	3,698	2,137	61,160	1,561	5.9	3.4	97.5
大山崎町		15,190	5,958	4,414	13,646	1,544	39.2	29.1	89.8
久御山町		16,610	4,701	16,933	28,842	12,232	28.3	101.9	173.6
井手町		8,951	2,694	1,362	7,619	1,332	30.1	15.2	85.1
宇治田原町		10,060	3,063	2,751	9,748	312	30.4	27.3	96.9
山城町		8,913	2,932	1,284	7,265	1,648	32.9	14.4	81.5
木津町		39,129	15,675	6,169	29,623	9,506	40.1	15.8	75.7
加茂町		15,605	5,995	934	10,544	5,061	38.4	6.0	67.6
笠置町		1,876	618	225	1,483	393	32.9	12.0	79.1
和束町		4,998	1,303	402	4,097	901	26.1	8.0	82.0
精華町		34,235	13,554	4,987	25,668	8,567	39.6	14.6	75.0
南山城村		3,466	1,160	396	2,702	764	33.5	11.4	78.0
美山町		4,855	494	391	4,752	103	10.2	8.1	97.9
園部町		17,058	4,030	4,578	17,606	548	23.6	26.8	103.2
八木町		8,860	2,388	2,928	9,400	540	27.0	33.0	106.1
丹波町		8,280	1,982	1,664	7,962	318	23.9	20.1	96.2
日吉町		5,951	1,570	1,184	5,565	386	26.4	19.9	93.5
瑞穂町		4,947	1,051	642	4,538	409	21.2	13.0	91.7
和知町		3,666	758	322	3,230	436	20.7	8.8	88.1
三和町		4,240	1,072	562	3,730	510	25.3	13.3	88.0
夜久野町		4,453	1,066	393	3,780	673	23.9	8.8	84.9
大江町		5,426	1,383	661	4,704	722	25.5	12.2	86.7
加悦町		7,526	1,823	871	6,574	952	24.2	11.6	87.4
岩滝町		6,534	1,726	1,429	6,237	297	26.4	21.9	95.5
伊根町		2,718	408	213	2,523	195	15.0	7.8	92.8
野田川町		10,841	2,526	1,525	9,840	1,001	23.3	14.1	90.8

(注) 年齢不詳のものを集計から除いているため、常住地による人口は当該地域の確定人口とは一致しないことがある。

(資料：国勢調査)

9. 通勤、通学別流出人口

(各年10月1日現在)

流出先	平成7年			平成12年			平成17年		
	総数	通勤	通学	総数	通勤	通学	総数	通勤	通学
京 都 府 内	26,577 ^人	22,836 ^人	3,741 ^人	24,441 ^人	21,746 ^人	2,695 ^人	21,921 ^人	19,697 ^人	2,224 ^人
京 都 市	14,555	12,359	2,196	12,212	10,677	1,535	10,271	9,152	1,119
北 区	593	250	343	484	237	247	379	189	190
上 京 区	964	712	252	697	563	134	582	496	86
左 京 区	759	447	312	579	368	211	459	313	146
中 京 区	1,970	1,834	136	1,697	1,570	127	1,408	1,268	140
東 山 区	644	407	237	526	373	153	390	308	82
下 京 区	2,503	2,329	174	2,062	1,974	88	1,795	1,702	93
南 区	2,504	2,364	140	2,031	1,937	94	1,705	1,637	68
右 京 区	831	698	133	605	520	85	468	410	58
伏 見 区	3,254	2,869	385	3,050	2,713	337	2,615	2,391	224
山 科 区	331	308	23	319	293	26	318	301	17
西 京 区	202	141	61	162	129	33	152	137	15
宇 治 市	4,883	4,668	215	4,926	4,724	202	4,650	4,355	295
亀 岡 市	72	54	18	66	46	20	63	44	19
向 日 市	151	144	7	124	120	4	110	105	5
長 岡 京 市	333	322	11	317	305	12	246	241	5
八 幡 市	427	412	15	515	507	8	605	579	26
京 田 辺 市	2,158	1,350	808	2,144	1,515	629	2,014	1,560	454
大 山 崎 町	45	45	-	33	33	-	50	50	-
久 御 山 町	2,544	2,233	311	2,559	2,424	135	2,238	2,148	90
井 手 町	253	252	1	248	248	-	241	240	1
宇 治 田 原 町	380	380	-	452	452	-	540	540	-
山 城 町	98	95	3	111	109	2	116	116	-
木 津 町	268	208	60	312	247	65	351	218	133
精 華 町	276	204	72	262	207	55	286	233	53
その他の市町村	134	110	24	160	132	28	140	116	24
他 府 県	5,999	4,328	1,671	5,544	4,268	1,276	4,786	3,883	903
滋 賀 県	633	527	106	737	571	166	679	535	144
大 阪 府	3,825	2,891	934	3,536	2,841	695	2,967	2,495	472
奈 良 県	1,178	664	514	984	628	356	825	578	247
そ の 他 の 県	363	246	117	287	228	59	315	275	40

(注) 15歳以上の就業者及び通学者である。

(資料: 国勢調査)

10. 通勤、通学別流入人口

(各年10月1日現在)

区分 流入元	平成7年			平成12年			平成17年		
	総数	通勤	通学	総数	通勤	通学	総数	通勤	通学
京 都 府 内	8,799 ^人	8,133 ^人	666 ^人	8,915 ^人	8,071 ^人	844 ^人	9,073 ^人	8,128 ^人	945 ^人
京 都 市	2,036	1,992	44	1,946	1,901	45	1,856	1,803	53
北 区	77	71	6	76	69	7	64	62	2
上 京 区	51	49	2	50	49	1	45	43	2
左 京 区	131	130	1	115	113	2	98	98	-
中 京 区	65	60	5	53	53	-	60	57	3
東 山 区	55	54	1	41	39	2	34	32	2
下 京 区	58	55	3	60	60	-	79	77	2
南 区	167	165	2	150	146	4	134	131	3
右 京 区	132	129	3	130	127	3	132	129	3
伏 見 区	1,040	1,024	16	974	954	20	947	917	30
山 科 区	156	152	4	156	154	2	133	131	2
西 京 区	104	103	1	141	137	4	130	126	4
宇 治 市	2,986	2,937	49	3,000	2,953	47	3,139	2,924	215
亀 岡 市	39	39	-	39	38	1	41	40	1
向 日 市	49	49	-	49	46	3	67	63	4
長 岡 京 市	78	75	3	83	81	2	87	84	3
八 幡 市	289	250	39	371	254	117	409	279	130
京 田 辺 市	1,163	1,019	144	1,210	1,045	165	1,219	1,053	166
久 御 山 町	345	341	4	350	347	3	390	370	20
井 手 町	492	357	135	433	308	125	378	328	50
宇 治 田 原 町	449	293	156	495	288	207	393	318	75
山 城 町	211	188	23	219	194	25	197	169	28
木 津 町	175	164	11	242	205	37	289	223	66
加 茂 町	93	64	29	92	70	22	117	78	39
和 束 町	34	28	6	48	33	15	41	28	13
精 華 町	270	254	16	275	247	28	383	314	69
その他の市町村	90	83	7	63	61	2	67	54	13
他 府 県	1,337	1,267	70	1,227	1,178	49	1,326	1,283	43
滋 賀 県	316	300	16	282	274	8	331	321	10
大 阪 府	577	541	36	559	537	22	558	544	14
奈 良 県	373	365	8	319	315	4	367	361	6
そ の 他 の 県	71	61	10	67	52	15	70	57	13

(注) 15歳以上の就業者及び通学者である。

(資料: 国勢調査)

11. 世帯人員別世帯数

(各年10月1日現在)

区分 年次	一般世帯												施設等の世帯		
	総数	1人	2人	3人	4人	5人	6人	7人	8人	9人	10人以上	世帯員 1人	1世帯あたり 世帯員 人	世帯数	世帯員 人
平成7年	26,932	4,102	5,669	5,727	7,409	2,669	1,037	270	43	5	1	84,113	3.12	30	1,265
平成12年	28,270	4,652	7,196	6,465	6,610	2,314	794	199	33	6	1	82,934	2.93	33	1,361
平成17年	28,993	5,345	8,510	6,607	5,812	1,890	615	175	35	4	-	80,115	2.76	44	1,492

(注) 施設等の世帯とは、寮・寄宿舎の学生・生徒、病院・療養所の入院者、社会福祉施設の入所者、自衛隊営舎内住居者等をいう。

(資料：国勢調査)

12. 一般世帯の住居の種類

(各年10月1日現在)

区分 年次	一般世帯							住宅以外に住 む一般世帯
	総数	住 宅						
		総数	持ち家	公営住宅	民営借家	給与住宅	間借り	
平成7年	26,932	26,588	21,431	470	4,012	500	175	344
平成12年	28,270	27,899	22,632	515	4,179	243	330	371
平成17年	28,993	28,786	23,422	483	4,358	204	319	207

(資料：国勢調査)

13. 労働力状態

(各年10月1日現在)

区分 年次	総数 (15歳以上人口)	労働力人口							完全 失業者	非労働力 人口	労働力率
		総数	就 業 者					休 み 中			
			総数	主に仕事	家事のほ か仕事	通学のかた わら仕事	仕事を休 んでいた				
平成7年	男	35,125	27,068	25,756	24,820	200	514	222	1,312	7,872	77.1
	女	37,360	17,377	16,708	9,870	6,266	400	172	669	19,886	46.5
	計	72,485	44,445	42,464	34,690	6,466	914	394	1,981	27,758	61.3
平成12年	男	35,265	26,303	24,801	23,723	245	562	271	1,502	8,399	74.6
	女	37,837	17,677	16,858	10,963	5,252	426	217	819	19,841	46.7
	計	73,102	43,980	41,659	34,686	5,497	988	488	2,321	28,240	60.2
平成17年	男	32,986	24,348	22,665	21,481	350	487	347	1,683	8,638	73.8
	女	36,440	16,676	15,931	9,946	5,302	416	267	745	19,764	45.8
	計	69,426	41,024	38,596	31,427	5,652	903	614	2,428	28,402	59.1

(注) 《平成12年以前》労働力率 = 「労働力人口」 ÷ 「15歳以上人口(労働力状態不詳を含む)」 × 100

(資料：国勢調査)

労働力状態不詳を「労働力人口」には含めず、「15歳以上人口」には含む。

《平成17年》労働力率 = 「労働力人口」 ÷ 「15歳以上人口(労働力状態不詳を除く)」 × 100

労働力状態不詳を「労働力人口」、「15歳以上人口」の双方に含めない。

14. 産業別就業人口

(各年10月1日現在)

区分	年次					平成7年					平成12年					平成17年				
	就業者数			構成比	指数	就業者数			構成比	指数	就業者数			構成比	指数					
	男	女	計			男	女	計			男	女	計							
第一次産業	農業	490	295	785	1.8	100	402	256	658	1.6	84	376	268	644	1.7	82				
	林業	3	-	3	0.0	100	1	-	1	0.0	33	-	1	1	0.0	33				
	漁業	2	1	3	0.0	100	1	1	2	0.0	67	3	2	5	0.0	167				
	小計	495	296	791	1.9	100	404	257	661	1.6	84	379	271	650	1.7	82				
第二次産業	鉱業	62	11	73	0.2	100	59	9	68	0.2	93	36	8	44	0.1	60				
	建設業	2,506	449	2,955	7.0	100	2,521	404	2,925	7.0	99	2,160	337	2,497	6.5	85				
	製造業	7,853	3,974	11,827	27.9	100	7,175	3,645	10,820	26.0	91	5,844	2,799	8,643	22.4	73				
	小計	10,421	4,434	14,855	35.0	100	9,755	4,058	13,813	33.2	93	8,040	3,144	11,184	29.0	75				
第三次産業	卸売・小売業・飲食店	4,878	4,842	9,720	22.9	100	4,507	4,860	9,367	22.5	96	-	-	-	-	-				
	金融・保険・不動産業	1,171	914	2,085	4.9	100	1,022	797	1,819	4.4	87	-	-	-	-	-				
	運輸・通信業	2,126	422	2,548	6.0	100	2,099	458	2,557	6.1	100	-	-	-	-	-				
	電気・ガス・水道業	196	40	236	0.6	100	185	34	219	0.5	93	-	-	-	-	-				
	電気・ガス・熱供給・水道業	-	-	-	-	100	-	-	-	-	-	149	25	174	0.5	-				
	情報通信業	-	-	-	-	100	-	-	-	-	-	489	147	636	1.6	-				
	運輸業	-	-	-	-	100	-	-	-	-	-	1,691	269	1,960	5.1	-				
	卸売・小売業	-	-	-	-	100	-	-	-	-	-	3,521	3,717	7,238	18.8	-				
	金融・保険業	-	-	-	-	100	-	-	-	-	-	505	482	987	2.6	-				
	不動産業	-	-	-	-	100	-	-	-	-	-	339	155	494	1.3	-				
	飲食店・宿泊業	-	-	-	-	100	-	-	-	-	-	752	898	1,650	4.3	-				
	医療・福祉	-	-	-	-	100	-	-	-	-	-	879	2,713	3,592	9.3	-				
	教育・学習支援業	-	-	-	-	100	-	-	-	-	-	902	1,115	2,017	5.2	-				
	複合サービス事業	-	-	-	-	100	-	-	-	-	-	211	110	321	0.8	-				
サービス業(他に分類されないもの)	4,905	5,209	10,114	23.8	100	5,199	5,691	10,890	26.1	108	3,030	2,032	5,062	13.1	50					
公務(他に分類されないもの)	1,339	343	1,682	4.0	100	1,217	380	1,597	3.8	95	1,082	394	1,476	3.8	88					
小計	14,615	11,770	26,385	62.1	100	14,229	12,220	26,449	63.5	100	13,550	12,057	25,607	66.3	97					
分類不能の産業	225	208	433	1.0	100	413	323	736	1.8	170	696	459	1,155	3.0	267					
合計	25,756	16,708	42,464	100.0	100	24,801	16,858	41,659	100.0	98	22,665	15,931	38,596	100.0	91					

(注) 指数については、平成7年を100とする。

(資料：国勢調査)

構成比は、四捨五入の関係で合計と内訳の計が一致しない場合がある。

15. 職業別就業人口

(各年10月1日現在)

職業区分	年次					平成7年					平成12年					平成17年				
	就業者数			構成比	指数	就業者数			構成比	指数	就業者数			構成比	指数					
	男	女	計			男	女	計			男	女	計							
総数	25,756	16,708	42,464	100.0	100	24,801	16,858	41,659	100.0	98	22,665	15,931	38,596	100.0	91					
専門的・技術的職業従事者	2,949	2,505	5,454	12.8	100	2,915	2,590	5,505	13.2	101	2,498	2,643	5,141	13.3	94					
管理的職業従事者	1,682	116	1,798	4.2	100	1,055	92	1,147	2.8	64	694	62	756	2.0	42					
事務従事者	3,591	5,217	8,808	20.7	100	3,382	5,093	8,475	20.3	96	3,161	4,659	7,820	20.3	89					
販売従事者	4,256	2,436	6,692	15.8	100	4,224	2,460	6,684	16.0	100	3,624	2,154	5,778	15.0	86					
サービス職業従業者	1,072	1,798	2,870	6.8	100	1,187	2,066	3,253	7.8	113	1,302	2,286	3,588	9.3	125					
保安職業従事者	-	-	-	-	100	775	30	805	1.9	-	755	35	790	2.0	-					
保安サービス従業者	819	25	844	2.0	100	-	-	-	-	-	-	-	-	-	-					
農林・漁業作業従事者	460	271	731	1.7	100	418	243	661	1.6	90	382	236	618	1.6	85					
運輸・通信従事者	1,298	60	1,358	3.2	100	1,309	61	1,370	3.3	101	1,214	33	1,247	3.2	92					
生産工程・労務作業従事者	-	-	-	-	100	9,141	3,911	13,052	31.3	-	8,372	3,386	11,758	30.5	-					
技能工・採鉱・製造・建設作業従事者及び労務作業従事者	9,417	4,090	13,507	31.8	100	-	-	-	-	-	-	-	-	-	-					
分類不能の職業	212	190	402	0.9	100	395	312	707	1.7	176	663	437	1,100	2.9	274					

(注) 指数については、平成7年を100とする。

(資料：国勢調査)

構成比は、四捨五入の関係で合計と内訳の計が一致しない場合がある。

第3章 産 業

1. 地区別、経営規模別農家数

(各年2月1日現在)

地区	農業人口 および 農家 戸数	農 家 人 口	農 家 戸 数	専兼業別農家数			経営耕地面積規模別農家数						
				専 業	第1種 兼 業	第2種 兼 業	自給的 農 家	販 売 農 家					
								0.3ha 未 満	0.3ha ～ 0.5ha	0.5ha ～ 1.0ha	1.0ha ～ 1.5ha	1.5ha ～ 2.0ha	2.0ha 以 上
久 津 川	平成 2 年	546	117	12	7	98	44	1	26	33	8	2	3
	平成 7 年	512	112	15	9	88	47	—	27	23	9	3	3
	平成 12 年	451	95	8	4	42	41	—	23	19	5	3	4
	平成 17 年	377	86	10	4	31	41	—	15	21	3	3	3
寺 田	平成 2 年	1,295	262	37	36	189	82	1	47	103	21	6	2
	平成 7 年	1,118	242	44	59	139	72	3	48	87	19	9	4
	平成 12 年	1,010	217	19	29	99	70	—	34	82	19	8	3
	平成 17 年	815	195	28	17	77	73	—	27	70	14	7	4
富 野 荘	平成 2 年	1,009	209	30	30	149	54	5	49	70	17	10	4
	平成 7 年	1,029	210	27	27	156	62	5	50	63	16	8	6
	平成 12 年	853	177	25	18	90	44	1	35	62	16	6	6
	平成 17 年	745	176	28	18	73	57	4	41	46	14	8	6
青 谷	平成 2 年	777	157	19	27	111	55	2	30	42	20	2	6
	平成 7 年	685	145	20	17	108	42	3	36	36	18	7	3
	平成 12 年	656	133	14	24	54	41	2	33	32	11	7	7
	平成 17 年	526	119	19	13	48	39	2	26	25	16	5	6
合 計	平成 2 年	3,627	745	98	100	547	235	9	152	248	66	20	17
	平成 7 年	3,344	709	106	112	491	223	11	161	209	62	27	16
	平成 12 年	2,970	622	66	75	285	196	3	125	195	51	24	20
	平成 17 年	2,463	576	85	52	229	210	6	109	162	47	23	19

(注) 第1種兼業農家とは、農業所得を主とする兼業農家。

第2種兼業農家とは、農業所得を従とする兼業農家。

平成12年調査では、専兼業別農家戸数に自給的農家数が含まれていない。

(資料：農林業センサス)

2. 経営耕地類別面積

(各年2月1日現在)

年次	区分 地区名	販売農家 総経営耕 地面積	田			畑			樹園地	
			販売 農家数	販売農家 面積	うち 休耕地	販売 農家数	販売農家 面積	うち 休耕地	販売 農家数	販売農家 面積
平成 2年	久津川	61 ^{ha}	105 ^戸	37 ^{ha}	5 ^{ha}	90 ^戸	10 ^{ha}	2 ^{ha}	35 ^戸	13 ^{ha}
	寺田	147	256	102	10	217	34	4	63	11
	富野荘	127	192	87	8	154	14	4	108	26
	青谷	93	143	50	6	57	4	1	92	39
	合計	428	696	276	29	518	63	10	298	88
平成 7年	久津川	58	101	36	2	84	9	2	25	13
	寺田	143	233	101	6	196	32	6	61	10
	富野荘	123	193	81	4	146	15	5	97	27
	青谷	88	124	44	2	80	9	2	84	35
	合計	412	651	262	14	506	65	15	267	85
平成 12年	久津川	43	53	24	2	43	5	1	15	14
	寺田	116	146	82	7	133	24	3	44	10
	富野荘	104	123	71	4	88	9	2	90	25
	青谷	78	82	41	4	50	6	2	59	30
	合計	341	404	218	17	314	44	8	208	79
平成 17年	久津川	38	44	21	2	41	8	1	8	9
	寺田	96	122	69	4	103	21	3	22	6
	富野荘	94	110	65	5	83	13	2	56	16
	青谷	69	72	38	2	45	9	2	44	22
	合計	297	348	193	13	272	51	8	130	52

(注) 単位以下を四捨五入しているため、合計と内訳の計が一致しない場合がある。

(資料：農林業センサス)

(各年中)

3. 農地移動状況

(単位: 件、a)

年次	区分 件数	農地法第3条関係 面積	農業経営 基盤強化 促進法 貸借関係 面積	
				平成14年
平成15年	28	18 (71)	357	272 (1,030)
平成16年	23	22 (75)	476	262 (1,080)
平成17年	34	29 (72)	566	232 (1,116)
平成18年	20	17 (66)	319	232 (1,087)

(資料：農業委員会事務局)

(注) () 内は設定総件数

(各年中)

4. 農地転用状況

(単位: 件、a)

年次	区分 件数	農地法区分				合計	用途別区分		
		第4条		第5条			住宅地	工場地	その他
		市街化 区域	市街化 調整区域	市街化 区域	市街化 調整区域				
平成14年	18	2	9	11	40	19	—	21	
平成15年	77	4	31	145	257	61	—	196	
平成16年	16	3	15	3	37	20	1	16	
平成17年	87	12	24	4	127	58	1	68	
平成18年	10	3	3	5	21	8	—	13	
平成19年	83	10	9	114	216	62	—	154	
平成20年	10	5	11	15	41	18	—	23	
平成21年	61	24	232	108	425	130	—	295	
平成22年	11	5	17	6	39	18	—	21	
平成23年	70	29	57	73	229	70	—	159	

(資料：農業委員会事務局)

5. 事業所の状態

産業分類	平成8年10月1日		平成13年10月1日		産業分類	平成18年10月1日	
	事業所数	従業者数	事業所数	従業者数		事業所数	従業者数
全産業	2,952	25,181	2,916	24,617	全産業	2,717	23,244
農林業	4	43	3	51	農林業	4	36
漁業	-	-	-	-	漁業	-	-
鉱業	9	144	9	121	鉱業	9	96
建設業	259	1,792	266	1,508	建設業	255	1,218
製造業	358	6,358	315	5,579	製造業	291	5,150
販売・小売業・飲食店	1,164	7,633	1,084	7,386	電気・ガス・熱供給・水道業	1	56
金融・保険業	48	562	37	367	情報通信業	9	35
不動産業	119	301	144	346	運輸業	34	625
運輸・通信業	33	825	38	1,078	卸売・小売業	688	4,886
電気・ガス・水道業	1	60	1	61	金融・保険業	30	316
サービス業	946	6,762	1,009	7,374	不動産業	200	454
公務	11	701	10	746	飲食店、宿泊業	274	1,482
					医療、福祉	212	3,562
					教育、学習支援業	184	1,497
					複合サービス事業	18	266
					サービス業(他に分類されないもの)	495	2,820
					公務(他に分類されないもの)	13	745

6. 従業者規模別事業所数及び従業者数

(平成18年10月1日現在)

区分	民												営		国・地方公共団体	
	総数		1～4人		5～9人		10～19人		20～29人		30人以上		事業所数	従業者数		
	事業所数	従業者数	事業所数	従業者数	事業所数	従業者数	事業所数	従業者数	事業所数	従業者数						
農林漁業	4	36	2	4	1	8	-	-	1	24	-	-	-	-		
鉱業	9	96	-	-	5	34	3	38	1	24	-	-	-	-		
建設業	255	1,218	168	398	61	398	21	275	3	74	2	73	-	-		
製造業	291	5,150	140	318	56	370	45	593	18	419	32	3,450	-	-		
電気・ガス・熱供給・水道業	-	-	-	-	-	-	-	-	-	-	-	-	1	56		
情報通信業	9	35	6	16	3	19	-	-	-	-	-	-	-	-		
運輸業	34	625	11	20	5	32	6	89	3	69	9	415	-	-		
卸売・小売業	687	4,853	441	992	127	819	77	1,033	18	422	24	1,587	1	33		
金融・保険業	30	316	13	28	3	20	8	118	5	116	1	34	-	-		
不動産業	198	450	183	315	14	80	-	-	-	-	1	55	2	4		
飲食店、宿泊業	274	1,482	199	434	44	279	14	193	8	182	9	394	-	-		
医療、福祉	191	3,228	87	200	48	319	26	355	8	177	22	2,177	21	334		
教育、学習支援業	158	788	115	164	19	127	15	214	4	100	5	183	26	709		
複合サービス事業	18	266	7	21	8	52	1	12	1	20	1	161	-	-		
サービス業(他に分類されないもの)	490	2,719	385	770	55	346	27	369	10	239	13	995	5	101		
公務(他に分類されないもの)	-	-	-	-	-	-	-	-	-	-	-	-	-	745		
合計	2,648	21,262	1,757	3,680	449	2,903	243	3,289	80	1,866	119	9,524	69	1,982		

(注)30人以上の中には、派遣・下請従業者のみを含む。

(資料：事業所・企業統計調査)

7. 工業の状態

(各年12月31日現在)

区 分	工 場 数				従 業 員 数			原 材 料 使用額等	製 造 品 出荷額等	
	会 社	組 合 その他 の法人	個 人	合 計	男	女	合 計			
	工場	工場	工場	工場	人	人	人	万円	万円	
平 成 14 年	148	1	17	166	2,874	2,185	5,059	4,332,302	8,655,480	
平 成 15 年	147	1	29	177	2,967	2,156	5,123	4,708,989	9,361,386	
平 成 16 年	142	—	19	161	2,934	2,021	4,955	5,117,535	10,316,167	
平 成 17 年	142	—	21	163	3,017	2,040	5,057	4,720,227	9,477,929	
平 成 18 年	138	—	18	156	3,255	1,925	5,180	6,479,121	11,019,545	
軽 工 業	食 料 品	9	—	2	11	360	745	1,105	799,454	1,421,206
	飲料・たばこ・飼料	7	—	2	9	211	93	304	333,372	697,002
	織 維	20	—	6	26	240	152	392	206,237	533,060
	衣 服	7	—	1	8	26	46	72	40,602	74,857
	木材・木製品	2	—	—	2	125	20	145	X	X
	家具・装備品	—	—	—	—	—	—	—	—	—
	パルプ・紙	1	—	—	1	8	2	10	X	X
	出版・印刷	6	—	—	6	153	66	219	345,059	764,621
	プラスチック製品	12	—	2	14	83	79	162	62,566	180,422
	ゴ ム 製 品	—	—	—	—	—	—	—	—	—
	皮 革	—	—	—	—	—	—	—	—	—
	窯業・土石	9	—	—	9	219	85	304	169,997	554,123
そ の 他	3	—	1	4	25	6	31	7,612	46,964	
重 化 学 工 業	化 学	2	—	—	2	21	33	54	X	X
	鉄 鋼	1	—	—	1	34	5	39	X	X
	非 鉄 金 属	3	—	—	3	160	60	220	2,130,713	2,178,673
	金 属 製 品	13	—	2	15	162	41	203	62,740	201,522
	一 般 機 械	23	—	1	24	583	211	794	781,178	1,481,008
	電 気 機 械	9	—	1	10	87	34	121	70,984	158,422
	情 報 通 信	2	—	—	2	654	160	814	X	X
	電 子 部 品	4	—	—	4	32	76	108	177,343	252,211
	輸 送 用 機 械	3	—	—	3	25	3	28	12,011	29,767
精 密 機 械	2	—	—	2	47	8	55	X	X	

(注) 従業者4名以上の工場の数値である。

(資料：工業統計調査)

「X」は、公表をさしひかえたものであるため、総合計の数値と内訳の数値は一致しない場合がある。

8. 従業者規模別工業の状態

(平成18年12月31日現在)

区分	工場数				従業者数			原材料 使用額等	製造品 出荷額等
	会社	組合 その他の 法人	個人	合計	男	女	合計		
4～9人	49	—	16	65	207	176	383	127,891	357,029
10～19人	41	—	2	43	399	190	589	426,958	996,374
20～29人	24	—	—	24	394	198	592	782,849	1,529,862
30～49人	8	—	—	8	210	108	318	221,073	699,119
50～99人	4	—	—	4	111	158	269	424,904	605,196
100～199人	8	—	—	8	774	338	1,112	2,704,121	3,524,814
200～299人	2	—	—	2	335	149	484	X	X
300人以上	2	—	—	2	825	608	1,433	X	X
合計	138	—	18	156	3,255	1,925	5,180	6,479,121	11,019,545

(注) 「X」は公表をさしひかえたもの。

(資料：工業統計調査)

9. 商業の状態

(各年6月1日現在)

区分	事業所数			従業者数			年間商品販売額等	
	法人	個人	計	法人	個人	計		
平成9年	326	485	811	3,691	1,754	5,445	12,520,331	
平成11年	330	485	815	3,687	1,751	5,438	11,312,830	
平成14年	309	436	745	3,817	1,583	5,400	10,423,429	
平成16年	320	426	746	3,908	1,482	5,390	10,680,253	
卸売業	62	47	109	429	106	535	3,538,522	
小売業	各種商品	2	—	2	666	—	666	X
	織物・衣服・身のまわり品	27	60	87	133	118	251	297,073
	飲食物品	78	145	223	1,336	559	1,895	2,475,888
	自動車・自転車等	29	22	51	268	54	322	1,028,287
	家具・じゅう器・家庭用機械器具	26	43	69	186	102	288	364,995
	その他	96	109	205	890	543	1,433	X
合計	258	379	637	3,479	1,376	4,855	7,141,731	

(注) 平成11年については、7月1日現在である。

「X」は公表をさしひかえたもの。

(資料：商業統計調査)

第4章 運輸・通信

1. 路線バスの状況

(平成19年3月末現在)

バス会社名	市内路線延長	停留所数	走行路線名
京阪バス株式会社	18.9 km	30ヶ所	国道24・307号、府道城陽宇治線・上狛城陽線、市道103号線・210号線・216号線・2118号線・2183号線
京阪宇治バス株式会社	16.25	39	国道24号、府道山城総合運動公園城陽線、市道12号線・103号線・210号線・212号線・216号線・220号線・222号線・263号線・270号線・273号線・285号線・290号線・291号線・1001号線・1006号線・1101号線・1124号線・2021号線・2031号線・2074号線・2117号線・2278号線・2332号線・2361号線・2394号線・2396号線・2397号線・2398号線・2045号線、府道城陽宇治線、府道内里城陽線、府道寺田水主線

(資料：各バス会社)

2. JR奈良線乗客数

年度	駅名				
	城陽	長池	山城青谷	合計	一日平均
	千人	千人	千人	千人	人
平成14年度	1,082	408	370	1,860	5,096
平成15年度	1,111	412	382	1,905	5,205
平成16年度	1,133	433	379	1,945	5,329
平成17年度	1,171	446	379	1,996	5,468
平成18年度	1,192	457	372	2,021	5,535

(資料：JR西日本京都支社)

3. 近鉄京都線乗客数

年度	駅名				
	久津川	寺田	富野荘	合計	一日平均
	千人	千人	千人	千人	人
平成14年度	1,827	2,126	1,610	5,563	15,242
平成15年度	1,752	2,013	1,553	5,318	14,530
平成16年度	1,678	1,936	1,503	5,117	14,020
平成17年度	1,630	1,894	1,495	5,019	13,749
平成18年度	1,605	1,885	1,500	4,990	13,671

(資料：近畿日本鉄道株式会社)

4. 自動車保有台数

区 分	年 度	平成14年度	平成15年度	平成16年度	平成17年度	平成18年度
		台	台	台	台	台
乗 用		25,366	25,277	25,255	24,995	24,709
普 通		9,725	9,939	10,096	10,068	10,006
小 型		15,641	15,338	15,159	14,927	14,703
貨 物 用		2,702	2,600	2,539	2,540	2,522
普 通		911	857	852	894	963
小 型		1,777	1,727	1,677	1,637	1,551
そ の 他		14	16	10	9	8
乗 合 用		58	56	56	58	58
特 殊 自 動 車		657	683	703	734	756
計		28,783	28,616	28,553	28,327	28,045
原 動 機 付 自 転 車		11,706	11,569	11,391	11,321	11,074
第 一 種 50cc 以 下		10,485	10,298	10,087	9,946	9,678
第 二 種 乙 90cc 以 下		568	553	538	515	489
第 二 種 甲 125cc 以 下		652	712	761	844	886
ミ ニ カ ー		1	6	5	16	21
軽 自 動 車		12,188	12,547	12,953	13,915	13,930
二 輪		882	912	915	971	977
四 輪		11,306	11,635	12,038	12,944	12,953
小 型 特 殊 自 動 車		132	129	132	131	131
二 輪 の 小 型 自 動 車		735	710	737	759	735
計		24,761	24,955	25,213	26,126	25,870

資料：上段近畿運輸局京都運輸支局（各年度3月31日現在）
下段税務課（翌年度4月1日現在）

5. 電話施設数状況等

区分 年度	加入電話					公衆電話		
	単 独	共 同	計	(再掲) ピンク電話		街頭直営	街頭委託	計
				リタカ・売渡し	売渡し専用			
回線	回線	回線	台	台	台	台	台	
平成 14 年度	29,139	…	29,139	…	…	…	…	200
平成 15 年度	29,765	…	29,765	…	…	…	…	170
平成 16 年度	29,580	…	29,580	…	…	…	…	159
平成 17 年度	27,357	…	27,357	…	…	…	…	145
平成 18 年度	24,266	…	24,266	…	…	…	…	135

(資料：NTT西日本)

6. 郵便取扱状況

区分 年度	通常郵便物				小包郵便物				ポスト数
	引 受	配 達	合 計	一日平均 取扱数	引 受	配 達	合 計	一日平均 取扱数	
	千通	千通	千通	通	千個	千個	千個	個	
平成 14 年度	5,299	12,536	17,835	48,863	27	80	107	293	71
平成 15 年度	4,947	14,343	19,290	52,851	89	78	167	458	70
平成 16 年度	4,363	11,179	15,542	42,580	32	79	111	304	77
平成 17 年度	3,192	10,577	13,769	37,724	135	86	221	607	76
平成 18 年度	4,394	10,898	15,292	41,895	35	100	135	369	76

(資料：郵便事業株式会社城陽支店)

第5章 水道・電気・ガス

1. 上水道事業規模

区分 年度	給水人口	普及率	年間配水量	一人一日平均 配水量	配水管等 の延長	消火栓数
	人	%	千m ³	ℓ	km	栓
平成 14 年度	82,840	99.6	10,131	335	229	1,226
平成 15 年度	82,484	99.6	9,890	328	233	1,287
平成 16 年度	81,815	99.6	9,868	330	238	1,304
平成 17 年度	81,125	99.6	9,698	328	239	1,325
平成 18 年度	80,632	99.6	9,487	322	244	1,357

(資料：上下水道部)

2. 水道施設概要

(平成19年3月31日現在)

区分	名 称	容 量	内 容	所 在 地	完 成 年 月 日
第1 浄 水 場	第1浄水場	-	深井戸 350 4本 水中ポンプ22~37kw 4台 送水ポンプ11kw 3台	富野 柏平	昭和48年 4月30日
	中区配水池	3,000		富野 柏平	昭和48年 5月17日 昭和55年 7月15日
	長谷山ポンプ所	-	送水ポンプ3.7kw 2台	観音堂 甲畑	昭和40年 3月31日
	長谷山配水塔	100		富野 長谷山	昭和48年 3月30日
	芦原ポンプ所 及び受水池	100	送水ポンプ22kw 2台	中 芦原	昭和53年 3月31日
	芦原配水池	700		中 芦原	平成15年10月31日
施設能力		1日当たり 3,900m ³ (自己水)			
第2 浄 水 場	第2浄水場	-	深井戸 350 7本 水中ポンプ18.5~37kw 7台 送水ポンプ110kw 3台	寺田 大谷	昭和50年 6月30日
	低区第1配水池	3,000		寺田 大谷	昭和45年 5月31日
	低区第2配水池	2,000		寺田 大谷	昭和50年 6月30日
	高区配水池	6,000		寺田 深谷	昭和46年 4月20日 昭和50年10月30日 平成14年1月10日
	宮ノ谷ポンプ所	-	加圧ポンプ11kw 1台 加圧ポンプ5.5kw 1台	寺田 宮ノ谷	昭和46年 6月15日
施設能力		1日当たり 6,500m ³ (自己水)			
第3 浄 水 場	第3浄水場	8,000	深井戸 500 3本、350 5本 水中ポンプ22~37kw 8台 直配ポンプ75kw 6台 送水ポンプ110kw 3台	平川 広田	昭和55年 7月 7日
	施設能力		1日当たり 19,400m ³ (自己水) 14,500m ³ (府営水)		
合計施設能力		1日当たり 44,300m ³ (自己水)			

(資料：上下水道部)

3. 電灯及び電力量

年 度	区 分	電 力 量 (千kwh)		
		総 数	電 灯	電 力
平成14年度		393,620	164,387	229,233
平成15年度		394,346	159,861	234,486
平成16年度		411,215	166,678	244,537
平成17年度		417,358	171,872	245,486
平成18年度		411,112	169,163	241,948

(注) 各区分毎に千kwh未満四捨五入のため、総数において一致しない場合がある。

(資料：関西電力株式会社)

4. ガスの需要戸数及び需要量

年度	区分	需要戸数(戸)					需要量(千m ³)						
		総数	家庭用	医療用	商業用	工業用	公用	総数	家庭用	医療用	商業用	工業用	公用
平成14年度		20,073	19,696	38	256	43	40	16,245	9,452	291	1,113	5,228	161
平成15年度		20,148	19,755	41	263	48	41	17,368	9,464	302	1,114	6,343	145
平成16年度		20,380	19,978	43	268	47	44	18,679	9,103	528	1,184	7,708	156
平成17年度		20,606	20,190	43	272	52	49	21,745	9,364	558	1,247	10,405	172
平成18年度		20,729	20,306	44	278	54	47	24,933	9,249	552	1,243	13,722	166

(注) 46.04655MJ (11,000kcal) 換算

(資料：大阪ガス株式会社)

平成14年度以降45MJ (約10,750kcal) 換算

需要量は、千m³以下の四捨五入の関係で総数と合致しない場合がある。

第6章 土 木

1. 国・府道の状況

(平成18年度末現在)

種 別	管 理 者	実 延 長 m	舗装実延長 m	舗 装 率 %
国 道	24 号	7,554.0	7,554.0	100.0
	307 号	5,295.9	5,295.9	100.0
	計	12,849.9	12,849.9	100.0
府 道	八幡城陽線	2,395.6	2,395.6	100.0
	内里城陽線	2,895.8	2,774.3	95.8
	富野荘八幡線	2,609.0	2,493.1	95.6
	寺田水主線	1,193.9	1,193.9	100.0
	富野荘停車場線	280.2	280.2	100.0
	長池停車場線	70.3	70.3	100.0
	山城青谷停車場線	545.5	545.5	100.0
	上狛城陽線	3,033.3	3,033.3	100.0
	山城総合運動公園城陽線	3,538.1	3,538.1	100.0
城陽宇治線	2,879.3	2,879.3	100.0	
計	19,441.0	19,203.6	98.8	

(注) 舗装率 = $\frac{\text{舗装実延長}}{\text{実延長}} \times 100$

(資料：京都国道事務所、京都府山城北土木事務所)

寺田水主線は、平成12年4月1日付にて市に移管した区間がある。

2. 市道の状況

(各年度末現在)

年度	平成16年度	平成17年度	平成18年度
実 延 長 m	264,632	265,257	265,985
舗 装 実 延 長 m	229,924	231,200	232,408
舗 装 率 %	86.9	87.2	87.4
総 面 積 m ²	1,466,211	1,472,369	1,479,906
路 線 数	1,139	1,145	1,149

(注) 舗装率 = $\frac{\text{舗装実延長}}{\text{実延長}} \times 100$

(資料：管理課)

3. 河川の状況

(平成18年度末現在)

種 別	河 川 名	管 理 者	延 長
一 級	木 津 川	国 土 交 通 省	7.4 km
	古 川	京 都 府	3.1
	青 谷 川	京 都 府	4.1
	長 谷 川	京 都 府	3.0
準 用	今 池 川	城 陽 市	2.7
	嫁 付 川	城 陽 市	0.7
	十 六 川	城 陽 市	0.7

(資料：管理課)

4. 橋りょうの状況

(各年度中)

区 分	平 成 16 年 度			平 成 17 年 度			平 成 18 年 度		
	国 道	府 道	市 道	国 道	府 道	市 道	国 道	府 道	市 道
橋 数	7	16	139	7	16	139	7	14	139
内 訳	木 橋	—	—	—	—	—	—	—	—
	永 久 橋	7	16	139	7	16	139	7	14
橋 長 (m)	370	501.7	872	381	532.6	872	381	489.6	874

(注) 上狛城陽線青谷橋の橋長は城陽市域
(実際の橋長の1/2)のみ

(資料：京都国道事務所、京都府山城北土木事務所、管理課)

5. 公共下水道の状況

(各年度末現在)

区 分		平 成 16 年 度	平 成 17 年 度	平 成 18 年 度
計画決定面積	(A) ha	962.0	962.0	962.0
事業認可区域面積	(B) ha	962.0	962.0	962.0
処理区域面積	(C) ha	725.0	767.4	811.4
総人口	(D) 人	82,882	82,337	81,841
処理区域内人口	(E) 人	74,791	78,563	79,918
普及率	面積	(C)/(A)%	75.4	79.8
		(C)/(B)%	75.4	79.8
	人口	(E)/(D)%	90.2	95.4

(資料：上下水道部)

6. 建築確認申請事前協議件数

(各年度中)

区 分 \ 年 度		平成14年度	平成15年度	平成16年度	平成17年度	平成18年度
住 宅		387 (5)	357 (11)	371 (15)	390 (7)	307
学 校		2	1	1	1	1
診 療 所 ・ 病 院		1	4	1	3	1
集 会 所		1	1	3	2	1
車 庫 ・ 倉 庫		9	4	3	4	5
店 舗		8	7	5	4	6
事 務 所		2	1	6	3	1
工 場 ・ 作 業 場		6	7	5	2	6
神 社 ・ 仏 閣		1	1	2	1	1
福 祉 施 設		—	5	5	2	2
幼 稚 園 ・ 保 育 園		—	1	—	2	1
寄 宿 舎 ・ 寮		1	2	—	—	1
危 険 物 施 設		—	—	1	—	—
飲 食 店		—	2	—	—	3
マ ー ケ ッ ト		—	—	—	—	—
工 作 物		8	5	4	5	7
そ の 他		5	2	1	6	4
合 計		431	400	408	425	347

(注) ① () 内は併用住宅を再掲
②変更、取り下げ件数は除く

(資料：都市計画課)

7. 家屋の状況

(各年1月1日現在)

区 分 \ 年		平成 15 年	平成 16 年	平成 17 年	平成 18 年	平成 19 年
棟 数 (棟)	木 造	29,835	29,922	29,947	30,003	30,060
	木 造 以 外	6,916	6,946	7,010	7,141	7,165
床 面 積 (㎡)	木 造	2,283,610	2,299,615	2,312,149	2,326,144	2,337,966
	木 造 以 外	1,219,617	1,235,013	1,248,542	1,265,917	1,280,077
評 価 額 (千円)	木 造	58,329,888	60,441,508	62,378,248	55,983,797	57,759,405
	木 造 以 外	46,863,137	48,711,220	49,823,645	44,528,268	45,861,754

(資料：税務課)

8. 公園の設置状況

(平成19年4月1日現在)

No.	名 称	所 在 地	種 別	面 積 (㎡)
1	城陽市総合運動公園	寺田大川原・奥山・宮ノ谷	運動公園	160,168
2	木津川運動公園	水主下外島23-1 他	近隣公園	32,730
3	桜つつみ寺田緑地	寺田北堤下の一部及び地先	都市緑地	9,976
4	桜つつみ水主緑地	水主大將軍の一部及び地先	〃	17,951
5	桜つつみ枇杷庄緑地	枇杷庄大堀及び島ノ宮の一部及び地先	〃	3,713
6	桜つつみ富野緑地	富野内川の一部及び地先	〃	10,610
7	桜つつみ奈島緑地	奈島川原口、植田及び中島の一部及び地先	〃	17,253
8	山城青谷駅前広場	市辺五島88-8 他2	〃	846
9	長池駅前広場 I	長池北裏61-7	〃	557
10	長池駅前広場 II	長池北裏61-6	〃	411
11	富野荘駅前広場	枇杷庄鹿背田51-30	〃	737
12	久津川駅前広場	平川東垣外78-1	〃	610
13	枇杷庄公園	枇杷庄大堀138-1 他2	街区公園	2,787
14	久津川児童公園	平川野原10 他3	〃	2,289
15	指月児童公園	平川指月63-1	〃	999
16	寺田西児童公園	寺田大林43-4	〃	1,001
17	寺田児童公園	寺田今堀25	〃	1,154
18	高田児童公園	寺田高田57	〃	1,432
19	富野児童公園	富野東田部70-5	〃	1,041
20	青谷公園	奈島久保野39-1 他2	〃	1,652
21	北山田公園	寺田北山田29-11	〃	1,000
22	城陽団地第2児童公園	久世下大谷110-23	〃	1,239
23	鍛冶塚第1児童公園	平川鍛冶塚31-80	〃	1,029
24	上大谷第1児童公園	久世上大谷113-19	〃	2,246
25	城陽団地第1児童公園	久世下大谷6-290 他1	〃	1,413
26	大谷第1公園	寺田大谷115-18 他1	〃	8,748
27	深谷第3児童公園	寺田深谷8-6	〃	1,909
28	宮ノ谷第1児童公園	寺田深谷57-4	〃	1,461
29	深谷第2児童公園	寺田深谷64-256	〃	1,055
30	深谷第1児童公園	寺田深谷7-80	〃	1,372
31	宮ノ平第1児童公園	寺田宮ノ平35-1	〃	1,766
32	宮ノ平第2児童公園	寺田宮ノ平35-83	〃	1,773
33	庭井団地第1児童公園	寺田庭井1-98	〃	1,119
34	高井第1児童公園	富野高井60-168 他1	〃	1,455
35	深谷第3幼児公園	寺田深谷7-155 他1	〃	1,116
36	尼塚第9幼児公園	寺田尼塚39-2	〃	1,050
37	青池公園	市辺北山1-1他6	〃	1,299
38	その他 176公園		〃	54,885
	合 計	213ヶ所		353,852

(資料：管理課)

第7章 市民生活

1. 金融機関数

(平成19年6月1日現在)

区分	銀行	信用金庫	農業協同組合	その他
本店	-	-	-	-
支店	4	6	2	-
出張所	1	-	-	-
計	5	6	2	-

(注) 郵便局は除く

(資料: 産業活性化室)

2. 公害苦情の状況

年度	区分	大気	水質	土壌	騒音	振動	悪臭	その他	合計
		件	件	件	件	件	件	件	件
平成14年度	苦情	18	5	1	22	0	17	17	80
	比率%	22.5	6.3	1.3	27.5	0.0	21.3	21.3	100.0
平成15年度	苦情	10	4	2	17	0	13	10	56
	比率%	17.9	7.1	3.6	30.4	0.0	23.2	17.9	100.0
平成16年度	苦情	21	5	0	5	0	18	4	53
	比率%	39.6	9.4	0.0	9.4	0.0	34.0	7.5	100.0
平成17年度	苦情	12	6	0	3	0	15	14	50
	比率%	24.0	12.0	0.0	6.0	0.0	30.0	28.0	100.0
平成18年度	苦情	12	9	0	8	0	12	6	47
	比率%	25.5	19.1	0.0	17.0	0.0	25.5	12.8	100.0

(注) 比率は、四捨五入の関係で合計と内訳の計は一致しない場合がある。

(資料: 環境課)

3. 市民相談件数

年度	区分	建設	土木	交通	環境	保健	農林	教育	福祉	市政	府及	その他	民事	合計	
		件	件	件	件	件	件	件	件	件	件	件	件	件	
平成14年度		25	172	200	52	3	794	460	946	73	22	63	335	3,145	
平成15年度		24	198	212	55	7	1,174	828	587	102	103	104	332	3,726	
平成16年度		309	187	111	49	27	1,452	507	1,178	86	47	29	541	4,523	
平成17年度		226	125	70	72	8	777	750	2,013	89	45	54	542	4,771	
平成18年度		8	135	94	64	2	885	1,241	3,443	43	44	32	673	6,664	
平成18年	4月	-	3	4	1	-	113	62	221	2	3	2	45	456	
	5月	-	18	18	7	-	76	106	333	3	4	2	50	617	
	6月	-	5	12	18	1	93	127	263	3	2	3	49	576	
	7月	1	46	22	16	-	68	91	341	3	4	5	54	651	
	8月	-	4	3	5	-	72	68	309	-	5	1	55	522	
	9月	-	8	4	1	-	62	110	335	-	3	1	66	590	
	10月	5	18	15	5	1	62	138	359	6	12	2	50	673	
	11月	1	12	11	6	-	85	147	326	16	1	4	65	674	
	12月	1	10	1	3	-	53	143	289	10	5	5	58	578	
	平成19年	1月	-	5	1	-	-	76	81	281	-	1	1	63	509
		2月	-	1	3	-	-	57	91	224	-	2	3	54	435
		3月	-	5	-	2	-	68	77	162	-	2	3	64	383

(資料: 市民活動支援室)

4. 消費者物価指数

(平成17年 = 100)

区分 年次	京			都					市			全国
	総 合	食 料	住 居	光 熱 ・ 水 道	家 具 ・ 家 事 用 品	被 服 及 び 履 物	保 健 医 療	交 通 ・ 通 信	教 育	教 養 娯 楽	諸 雑 費	総 合
平成14年平均	100.8	99.7	101.6	102.0	110.5	97.8	97.9	100.9	98.3	103.8	99.1	100.6
平成15年平均	100.4	100.0	101.0	100.5	107.1	96.4	100.9	100.4	98.6	102.3	99.5	100.3
平成16年平均	100.4	100.7	100.7	100.3	103.9	96.9	100.8	100.2	99.3	100.9	100.2	100.3
平成17年平均	100.0	100.0	100.0	100.0	100.0	100.0	100.0	100.0	100.0	100.0	100.0	100.0
平成18年平均	99.9	100.9	98.4	101.7	97.4	99.9	100.1	99.9	101.0	98.1	101.9	100.3
平成18年 1月	100.0	101.2	100.0	101.7	99.3	93.9	99.3	99.5	100.2	98.8	101.0	100.0
2月	99.3	100.1	98.6	101.8	99.1	92.8	99.8	99.4	100.2	97.9	101.0	99.7
3月	99.5	99.7	98.5	101.9	98.2	98.3	100.2	99.7	100.2	98.1	101.2	99.9
4月	99.6	100.5	97.7	101.5	98.5	101.4	99.4	99.5	101.3	98.2	101.1	100.1
5月	100.0	101.2	98.1	101.5	98.2	102.4	99.3	99.9	101.3	98.6	101.1	100.4
6月	100.0	101.3	98.1	101.5	96.6	102.1	99.5	99.9	101.3	98.4	101.9	100.4
7月	99.7	100.7	98.1	101.8	96.4	97.0	99.7	100.1	101.3	98.3	102.7	100.1
8月	100.3	102.4	98.2	101.9	96.2	96.5	100.4	100.9	101.3	98.7	102.9	100.8
9月	100.3	101.9	98.1	101.9	96.1	102.1	100.0	100.6	101.3	98.1	102.6	100.8
10月	100.2	101.3	98.1	101.8	96.7	103.6	101.2	100.2	101.3	97.7	102.5	100.6
11月	100.0	100.5	98.7	101.3	96.4	104.2	101.3	99.8	101.3	97.3	102.5	100.1
12月	99.8	100.3	98.7	101.2	96.8	104.1	100.8	99.7	101.3	96.8	102.2	100.2

(注) 指数の基準時を平成12年から平成17年に改定したことに伴い、平成14年平均から平成17年平均は修正したものである。

(資料：統計京都)

5. 刑法犯罪の状況

(各年中)

年次 犯罪の種類	平成 16 年				平成 17 年				平成 18 年			
	認知 件数	検挙 件数	検挙人員		認知 件数	検挙 件数	検挙人員		認知 件数	検挙 件数	検挙人員	
			成人	少年			成人	少年			成人	少年
総数	1,388	485	191	65	1,240	518	194	88	1,204	323	127	107
凶悪犯	8	5	3	-	7	8	8	1	4	3	5	-
殺人	-	-	-	-	-	-	-	-	-	-	-	-
強盗	5	2	1	-	2	5	6	-	2	1	3	-
放火	1	1	1	-	1	-	-	-	1	1	1	-
強姦	2	2	1	-	4	3	2	1	1	1	1	-
粗暴犯	56	44	40	9	42	25	18	2	59	38	19	7
凶器準備集合	-	-	-	-	-	-	-	-	-	-	-	-
暴行	13	9	6	2	20	7	5	-	27	12	7	1
傷害	32	28	25	2	20	16	12	2	24	14	10	6
脅迫	1	1	1	-	1	1	1	-	2	-	-	-
恐喝	10	6	8	5	1	1	-	-	6	12	2	-
窃盗犯	1,007	356	72	24	875	373	85	44	857	161	41	55
知能犯	35	3	3	-	35	26	6	2	28	16	14	-
詐欺	31	1	1	-	33	25	6	2	24	12	2	-
横領	-	-	-	-	1	1	-	-	2	-	1	-
偽造	3	1	1	-	1	-	-	-	2	1	8	-
その他	1	1	1	-	-	-	-	-	-	3	3	-
風俗犯	3	-	-	-	8	4	2	-	9	5	2	1
賭博	-	-	-	-	-	-	-	-	-	-	-	-
猥褻	3	-	-	-	8	4	2	-	9	5	2	1
その他刑法犯	279	77	73	32	273	82	75	39	247	100	46	44

(資料：城陽警察署)

6. 交通事故発生と安全施設の状況

(各年中)

年次	交 通 事 故			安 全 施 設	
	発生件数	死者	負傷者	信号灯数	横断歩道橋数
平成 14 年	443	1	572	56	2
平成 15 年	469	4	585	56	2
平成 16 年	539	3	686	58	3
平成 17 年	438	3	533	59	3
平成 18 年	383	3	469	59	3

(注) 安全施設については各年10月1日現在である。

(資料：城陽警察署)

7. 諸証明の交付件数

区 分	年 度				
	平成14年度	平成15年度	平成16年度	平成17年度	平成18年度
印 鑑 証 明 等	41,351	40,928	40,245	39,806	37,040
住 民 票 写 等	54,403	49,960	47,063	45,797	44,165
戸 籍 謄 抄 本 等	14,581	14,890	14,346	15,231	14,840
外 国 人 登 録 原 票 記 載 事 項 証 明	983	837	774	772	757
各 種 証 明	669	1,095	847	608	668
各 種 閲 覧	1,477	307	352	490	64
自 動 車 臨 時 運 行 許 可	229	278	240	276	250
合 計	113,693	108,295	103,867	102,980	97,784

(資料：市民課)

8. 労働組合及び組合員数

(各年6月30日現在)

区 分	年 次				
	平成14年	平成15年	平成16年	平成17年	平成18年
組 合 員 総 数	2,717	2,628	2,370	2,412	2,280
男	2,059	2,041	1,841	1,867	1,769
女	658	587	529	545	511
労 働 組 合 総 数	24	27	23	23	21

(資料：産業活性室)

第8章 保 健 ・ 衛 生

1. 医療施設状況

区 分	医 療 施 設 数					医 療 従 事 者 数		
	総 数	病 院		診 療 所	歯 科 診 療 所	医 師	歯 科 医 師	薬 剤 師
		施 設	病 床					
平成14年	96	5	939	61	30	117	30	72
平成15年	97	5	939	61	31	-	-	-
平成16年	95	5	955	59	31	87	33	76
平成17年	97	5	908	61	31	-	-	-
平成18年	97	5	908	60	32	117	35	94

(注) 医療施設数は、医療施設調査(各年10月1日現在)による。

(資料：厚生労働省)

医療従事者数(従業地別)は、医師・歯科医師・薬剤師調査(隔年12月31日現在)による。

2. 休日急病診療所の受診状況

年度		平成14年度	平成15年度	平成16年度	平成17年度	平成18年度
区分						
受診者数		1,108人	981人	1,151人	1,304人	1,348人
開所日数		70日	69日	69日	69日	69日
1日平均受診者数		16人	15人	17人	19人	20人
年齢別	0～1歳	236	256	259	262	225
	2～5歳	289	289	365	435	439
	6～19歳	222	178	225	280	299
	20～69歳	336	238	283	301	360
	70歳以上	25	20	19	26	25
病類別	呼吸器系疾患	824	654	814	876	887
	消化器系疾患	141	185	201	213	280
	循環器系疾患	1	6	4	1	2
	その他	142	136	132	214	179

(資料：健康推進課)

3. 基本健康診査の受診状況

年度	区分	受診者	異常なし	要指導	要医療
平成14年度		10,837人	1,221人	2,917人	6,699人
平成15年度		11,658	1,483	2,736	7,439
平成16年度		11,901	1,428	2,773	7,700
平成17年度		12,319	1,938	3,375	7,006
平成18年度		12,599	2,028	3,012	7,559

(資料：健康推進課)

4. 健康手帳の交付状況

年度	区分	医療受給者	左記以外の者	計
平成14年度		882人	1,237人	2,119人
平成15年度		399	906	1,305
平成16年度		174	647	821
平成17年度		333	830	1,163
平成18年度		295	698	993

(資料：健康推進課)

5. 予防接種受診状況

年度	区分	結核					風しん	麻しん	麻しん・風しん混合		
		ポリオ (急性灰白髄炎)	日本脳炎	二種混合 (小学6年生)	三種混合 (乳幼児)	インフルエンザ				ツベルクリン反応	B C G
平成14年度		1,372人	2,637人	516人	2,600人	4,481人	723人	700人	681人	721人	
平成15年度		1,429	2,755	468	2,725	5,908	700	689	739	734	
平成16年度		1,325	2,735	485	2,527	6,705	755	731	747	703	
平成17年度		1,180	346	416	2,527	7,267	-	613	1,210	706	
平成18年度		1,287	2	445	2,612	7,182	-	666	75	1	1,220

(注) 見合わせ者含む。
内経過措置は46人

(資料：健康推進課)

6. 胃がん・肺がん・子宮がん・乳がん・大腸がん検診の受診状況

区分 年度	胃がん検診			肺がん検診			子宮がん検診			乳がん検診			大腸がん検診		
	受診者数	受診結果		受診者数	受診結果		受診者数	受診結果		受診者数	受診結果		受診者数	受診結果	
		異常なし	要精密検査		異常なし	要精密検査		異常なし	要精密検査		異常なし	要精密検査		異常なし	要精密検査
人	人	人	人	人	人	人	人	人	人	人	人	人	人	人	人
平成14年度	1,068	914	154	1,752	1,729	23	2,755	2,730	25	2,848	2,705	143	4,346	3,990	356
平成15年度	1,120	917	203	1,791	1,778	13	2,851	2,830	21	2,990	2,840	150	4,854	4,434	420
平成16年度	1,097	926	171	1,884	1,807	77	2,794	2,776	18	2,880	2,730	150	4,835	4,396	439
平成17年度	1,116	902	214	1,725	1,702	23	2,321	2,313	8	1,436	1,269	167	5,319	4,883	436
平成18年度	1,080	954	126	1,806	1,783	23	2,486	2,479	7	1,608	1,457	151	5,724	5,246	478

(資料：健康推進課)

7. 乳幼児健診の受診状況

区分 年度	3か月児健康診査		8か月児健康診査		1歳8か月児健康診査				3歳児健康診査			
	実施回数	受診者数	実施回数	受診者数	一般		歯科		一般		歯科	
					実施回数	受診者数	実施回数	受診者数	実施回数	受診者数	実施回数	受診者数
回	人	回	人	回	人	回	人	回	人	回	人	
平成14年度	24	622	24	651	24	674	24	674	24	665	24	665
平成15年度	24	656	24	675	20	539	20	540	24	654	24	654
平成16年度	24	611	24	589	24	645	24	645	24	626	24	626
平成17年度	24	581	24	612	24	578	24	577	24	672	24	671
平成18年度	24	626	24	598	24	617	24	617	24	624	24	623

(注)平成14年度までは、1歳6か月児健康診査

(資料：健康推進課)

8. し尿収集の状況

区分 年度	汲取世帯数 (10月1日現在)	年間汲取量	月平均汲取量	日平均汲取量	一世帯当たり 一日汲取量	平均収集間隔
平成14年度	4,541	14,178	1,182	38.8	8.6	20
平成15年度	3,899	12,029	1,002	33.0	8.5	20
平成16年度	3,307	9,925	827	27.2	8.2	20
平成17年度	2,653	7,950	663	21.8	8.2	20
平成18年度	2,219	6,456	538	17.7	8.0	20

(注) し尿浄化槽汚泥を除く。

(資料：衛生センター)

9. もやすごみ収集の状況

区分 年度	対象世帯数 (10月1日現在)	年間収集量	月平均 収集量	日平均 収集量	一世帯当たり 一日排出量	平均収集間隔	収集車台数	職員数
平成14年度	29,017	21,476	1,789.7	58.8	2.0	3~4	10	32
平成15年度	29,444	21,619	1,801.6	59.2	2.0	3~4	10	32
平成16年度	29,719	20,591	1,715.9	56.4	1.9	3~4	10	29
平成17年度	29,052	19,882	1,656.8	54.5	1.9	3~4	10	30
平成18年度	29,610	19,969	1,664.1	54.7	1.8	3~4	10	30

(注) 収集車台数・職員数は、年度末現在である。

(資料：衛生センター)

第9章 社会福祉

1. 保育園の職員及び園児数

(各年4月現在)

区分 年	保育園数	園児数	職員数			園児定員数
			保育士	その他	計	
平成15年	11 (4)	1,235 (686)	133 (78)	28 (14)	161 (92)	1,250 (600)
平成16年	11 (4)	1,245 (675)	128 (74)	28 (13)	156 (87)	1,250 (600)
平成17年	11 (4)	1,288 (675)	115 (61)	24 (9)	139 (70)	1,260 (610)
平成18年	12 (5)	1,285 (690)	125 (63)	29 (16)	154 (79)	1,345 (695)
平成19年	12 (5)	1,256 (697)	151 (87)	29 (16)	180 (103)	1,375 (725)

(注) () 内は、私立で再掲。

(資料：子育て支援課)

2. 保育園の状況

(平成19年4月1日現在)

区分 名称(開園年月)		職員数			園児数							
		保育士	その他	計	0歳	1歳	2歳	3歳	4歳	5歳	計	定員数
公立	鴻の巣保育園(昭和28年9月)	7	1	8	3	4	15	22	25	22	91	110
	久津川保育園(昭和34年4月)	10	2	12	5	5	19	17	20	19	85	90
	青谷保育園(昭和44年4月)	9	1	10	4	7	14	15	24	23	87	90
	久世保育園(昭和45年4月)	17	3	20	12	16	16	26	33	35	138	120
	寺田西保育園(昭和48年4月)	6	2	8	0	11	7	7	14	16	55	120
	枇杷庄保育園(昭和50年4月)	9	2	11	6	2	13	11	14	14	60	60
	古川保育園(昭和52年4月)	6	2	8	4	1	2	7	12	17	43	60
	小計	64	13	77	34	46	86	105	142	146	559	650
私立	清仁保育園(昭和27年4月)	24	2	26	3	26	28	36	35	49	177	175
	くぬぎ保育園(昭和53年4月)	15	5	20	6	14	17	20	36	39	132	150
	清心保育園(昭和55年4月)	19	4	23	6	26	25	32	37	56	182	180
	里の西保育園(昭和55年4月)	19	2	21	5	28	29	35	28	28	153	160
	しいの木保育園(平成18年4月)	10	3	13	5	12	19	6	4	7	53	60
	小計	87	16	103	25	106	118	129	140	179	697	725
合計	151	29	180	59	152	204	234	282	325	1,256	1,375	

(注) 職員数は正規職員である。

(資料: 子育て支援課)

3. 学童保育所の職員及び利用者数

(各年度中及び末現在)

区分 年度	学童保育所数 箇所	職員数 人	年間利用者数 人	一日平均利用者数 人
平成14年度	10	21	71,164	246.2
平成15年度	10	21	79,210	270.3
平成16年度	10	25	85,246	290.0
平成17年度	10	25	96,350	330.0
平成18年度	10	25	104,848	360.5

(注) 職員数にはフリー職員を含む。

(資料: 子育て支援課)

4. 学童保育所の状況

(平成18年度)

名 称 (開設年月)	区 分	職 員 数	年 間 利 用 者 数	一 日 平 均 利 用 者 数	開 所 日 数
久津川学童保育所 (昭和44年4月)		2	10,670	36.7	292
久世学童保育所 (昭和44年9月)		2	9,091	31.2	292
寺田学童保育所 (昭和45年4月)		2	11,862	40.8	292
今池学童保育所 (昭和49年9月)		2	11,107	38.2	292
富野学童保育所 (昭和49年9月)		2	15,438	53.1	292
古川学童保育所 (昭和50年4月)		2	8,393	28.8	292
深谷学童保育所 (昭和50年4月)		2	8,832	30.4	292
寺田南学童保育所 (昭和51年11月)		2	11,526	39.6	292
青谷学童保育所 (昭和53年4月)		2	10,492	36.1	292
寺田西学童保育所 (昭和54年4月)		2	7,437	25.6	292
		(フリー職員) 5			
計		25	104,848	360.5	

(資料：子育て支援課)

5. 障害区分別身体障害者手帳交付件数

区 分 年 度	合 計	視 覚 障 がい	聴 覚 ・ 平 衡 機 能 障 がい	音 声 ・ 言 語 ・ そ し ゃ く 機 能 障 がい	肢 体 障 がい	内 部 障 がい
平成14年度	3,129	237	298	43	1,603	948
平成15年度	3,296	239	307	41	1,681	1,028
平成16年度	3,439	245	316	43	1,745	1,090
平成17年度	3,445	245	303	42	1,756	1,099
平成18年度	3,576	251	313	49	1,803	1,160

(資料：福祉課)

6. 生活保護の状況

区 分		年 度	平成14年度	平成15年度	平成16年度	平成17年度	平成18年度
			千円	千円	千円	千円	千円
扶 助 別 保 護 費	生 活		292,265	331,383	349,718	350,130	348,170
	住 宅		102,004	127,425	145,221	149,260	156,504
	教 育		5,891	7,201	9,123	9,302	10,707
	介 護		12,357	14,548	14,514	15,282	21,089
	医 療		370,642	485,475	447,294	517,586	468,455
	出 産		114	89	6	-	315
	生 業		63	111	436	3,799	2,833
	葬 祭		1,480	1,135	514	1,301	1,750
被保護世帯数			317 世帯	375 世帯	409 世帯	428 世帯	438 世帯
被保護人員			537 人	627 人	691 人	712 人	716 人
人員保護率			6.47 ‰	7.60 ‰	8.40 ‰	8.73 ‰	8.90 ‰

(資料：福祉課)

7. 各福祉法による施設入所状況

区分 年度	身体障害者福祉法関係		知的障害者福祉法関係		老人福祉法関係	
	延措置人員 人	扶助額 千円	延措置人員 人	扶助額 千円	延措置人員 人	扶助額 千円
平成14年度	267	71,367	1,454	328,946	89	15,370
平成15年度	239	63,431	1,387	292,997	62	10,200
平成16年度	250	66,076	1,566	326,780	60	9,829
平成17年度	269	71,645	1,571	323,855	60	9,460
平成18年度	—	—	—	—	42	5,685

(注) 老人福祉法関係、平成12年度から養護老人ホームにかかる延措置人員、扶助額のみ。(資料：福祉課、高齢介護課)
 身体障害者福祉法・知的障害者福祉法関係、平成15年度は支援費制度開始により4月～2月の11ヵ月分を計上。
 平成18年4月1日に障害者自立支援法が施行され、サービス体系の見直しが図られた。

8. 社会福祉施設の状況（児童福祉施設を除く）

(平成19年10月1日現在)

区分	設置主体	定員 人	在所者数 人
〈自立支援法による施設〉			
あんびしゃ (日中活動系)	社会福祉法人	130	27
あんびしゃ (居住系)	社会福祉法人	80	5
円 (障害者支援施設)	社会福祉法人	60	4
翼 (障害者支援施設)	社会福祉法人	35	3
和 (障害者支援施設)	社会福祉法人	79	4
凜 (障害者支援施設)	社会福祉法人	40	2
魁 (障害者支援施設)	社会福祉法人	60	4
〈旧法施設〉			
府立心身障害者福祉センター (身体障害者療護施設)	京都府	50	4
府立心身障害者福祉センター (身体障害者更生施設)	京都府	50	0
障害者生活支援センター はーもにい	社会福祉法人	—	—
障害者生活支援センター で・らいと	NPO法人	—	—
身体障害者デイサービスセンター すいんぐ 青谷学園	社会福祉法人	—	—
(知的障害者更生施設 (入所))	社会福祉法人	70	11
青谷学園 (知的障害者授産施設 (入所))	社会福祉法人	30	2
青谷学園 (知的障害者授産施設 (通所))	社会福祉法人	20	12
城陽作業所 (知的障害者授産施設 (通所))	社会福祉法人	34	29
知的障害者デイサービスセンター あつぷ	社会福祉法人	—	—
〈老人福祉法による施設〉			
特別養護老人ホーム 梅林園	社会福祉法人	220	222
特別養護老人ホーム ひだまり平川	社会福祉法人	40	41 (空所利用含む)
特別養護老人ホーム ひだまり久世	社会福祉法人	60	38
軽費老人ホーム ヴィラ城陽	社会福祉法人	50	50
ケアハウス ミレー京都	社会福祉法人	48	47
城陽市立西部デイサービスセンター	城陽市 (運営：社会福祉法人)	—	—
城陽市立東部デイサービスセンター	城陽市 (運営：社会福祉法人)	—	—
城陽市デイサービスセンター 梅林園	社会福祉法人	—	—
城陽市デイサービスセンター ひだまり	社会福祉法人	—	—
城陽市在宅介護支援センター 梅林園	社会福祉法人	—	—
城陽市立西部在宅介護支援センター	城陽市 (運営：社会福祉法人)	—	—
城陽市在宅介護支援センター ひだまり	社会福祉法人	—	—
城陽市在宅介護支援センター ほうゆう病院	医療法人	—	—
城陽市在宅介護支援センター 萌木の村	医療法人	—	—

(資料：福祉課、高齢介護課)

9. 老人福祉センター「陽寿苑」の利用状況

年度	区分	開苑 日数	性 別			年 齢 別						通 苑 方 法	
			男	女	計	60～64	65～69	70～74	75～79	80～84	85以上	バス	徒歩等
平成14年度		182	13,086	11,785	24,871	4,202	5,214	4,714	4,455	3,583	2,703	6,937	17,934
平成15年度		295	19,797	18,367	38,164	6,296	9,215	6,998	6,736	4,991	3,928	11,597	26,567
平成16年度		291	29,621	22,728	52,349	10,421	14,017	9,302	8,672	6,288	3,649	9,969	42,380
平成17年度		292	30,692	22,026	52,718	9,536	15,466	10,208	8,409	5,042	4,057	9,202	43,516
平成18年度		292	33,000	22,766	55,766	7,142	15,872	13,696	7,910	5,937	5,209	9,549	46,217
	平成18年 4月	24	2,481	1,919	4,400	574	1,250	1,042	575	495	464	804	3,596
	5月	24	2,670	1,948	4,618	547	1,310	1,118	657	522	464	839	3,779
	6月	26	2,905	2,193	5,098	814	1,371	1,157	732	548	476	898	4,200
	7月	25	2,731	1,828	4,559	666	1,242	1,029	634	526	462	811	3,748
	8月	27	2,897	1,712	4,609	684	1,326	1,069	639	454	437	736	3,873
	9月	24	2,853	1,841	4,694	655	1,409	1,089	622	499	420	745	3,949
	10月	25	3,047	2,061	5,108	740	1,537	1,164	708	506	453	843	4,265
	11月	24	2,739	1,881	4,620	650	1,359	1,107	634	459	411	770	3,850
	12月	22	2,256	1,565	3,821	554	1,150	858	528	394	337	681	3,140
	平成19年 1月	22	2,553	1,744	4,297	381	1,164	1,240	651	474	387	712	3,585
	2月	23	2,681	1,919	4,600	416	1,251	1,316	700	489	428	806	3,794
	3月	26	3,187	2,155	5,342	461	1,503	1,507	830	571	470	904	4,438

(注) 平成14年度については、改修工事のため平成14年8月22日～平成15年1月13日の間、休館。

(資料：高齢介護課)

10. 老人福祉センター「陽和苑」の利用状況

年度	区分	開苑 日数	性 別			年 齢 別					
			男	女	計	60～64	65～69	70～74	75～79	80～84	85以上
平成14年度		292	20,746	21,875	42,621	5,025	10,824	10,638	9,124	4,024	2,986
平成15年度		295	19,428	21,871	41,299	4,417	10,237	9,887	9,415	4,353	2,990
平成16年度		291	18,022	20,877	38,899	3,490	8,795	10,144	8,847	4,480	3,143
平成17年度		292	15,190	19,739	34,929	3,616	7,960	7,818	8,638	4,130	2,767
平成18年度		292	15,650	19,629	35,279	3,342	7,902	7,552	8,858	4,642	2,983
	平成18年 4月	24	1,212	1,692	2,904	257	593	681	761	343	269
	5月	24	1,221	1,618	2,839	252	641	588	774	321	263
	6月	26	1,328	1,785	3,113	342	721	636	776	350	288
	7月	25	1,290	1,634	2,924	283	654	579	762	359	287
	8月	27	1,444	1,592	3,036	276	714	589	808	382	267
	9月	24	1,288	1,632	2,920	297	646	583	769	351	274
	10月	25	1,413	1,810	3,223	341	756	628	807	416	275
	11月	24	1,349	1,718	3,067	286	693	632	761	452	243
	12月	22	1,168	1,442	2,610	215	560	581	634	382	238
	平成19年 1月	22	1,264	1,440	2,704	271	613	625	628	382	185
	2月	23	1,304	1,581	2,885	276	633	689	657	432	198
	3月	26	1,369	1,685	3,054	246	678	741	721	472	196

(資料：高齢介護課)

11. 老人福祉センター「陽東苑」の利用状況

年度	区分	開苑 日数	性 別			年 齢 別						通 苑 方 法	
			男	女	計	60～64	65～69	70～74	75～79	80～84	85以上	バス	徒歩等
		日	人	人	人	人	人	人	人	人	人	人	人
平成14年度		292	10,254	15,691	25,945	3,265	4,477	5,975	4,892	3,994	3,342	6,994	18,951
平成15年度		295	9,712	12,389	22,101	2,621	3,937	6,180	3,568	2,412	3,383	5,596	16,505
平成16年度		291	8,641	11,721	20,362	1,865	4,481	4,618	4,149	2,397	2,852	4,411	15,951
平成17年度		292	8,609	11,687	20,296	1,523	4,509	4,780	4,261	3,123	2,100	4,390	15,906
平成18年度		292	9,639	11,534	21,173	1,105	5,320	4,800	5,137	2,792	2,019	4,920	16,253
	平成18年 4月	24	702	925	1,627	93	345	414	387	251	137	379	1,248
	5月	24	804	965	1,769	111	407	433	409	262	147	386	1,383
	6月	26	852	1,041	1,893	114	439	459	414	281	186	464	1,429
	7月	25	833	955	1,788	86	462	358	419	269	194	500	1,288
	8月	27	872	977	1,849	88	476	402	436	275	172	509	1,340
	9月	24	820	973	1,793	112	429	410	407	251	184	462	1,331
	10月	25	876	985	1,861	132	412	441	444	268	164	450	1,411
	11月	24	795	1,037	1,832	112	394	449	483	221	173	400	1,432
	12月	22	703	919	1,622	86	432	339	418	191	156	378	1,244
	平成19年 1月	22	721	897	1,618	60	467	347	411	160	173	355	1,263
	2月	23	786	930	1,716	59	515	346	460	172	164	326	1,390
	3月	26	875	930	1,805	52	542	402	449	191	169	311	1,494

(資料：高齢介護課)

12. 老人福祉センター「陽幸苑」の利用状況

年度	区分	開苑 日数	性 別			年 齢 別						通 苑 方 法	
			男	女	計	60～64	65～69	70～74	75～79	80～84	85以上	バス	徒歩等
		日	人	人	人	人	人	人	人	人	人	人	人
平成14年度		292	21,506	19,322	40,828	5,115	10,106	12,334	7,982	2,809	2,482	2,456	38,372
平成15年度		295	22,733	18,382	41,115	4,665	10,287	12,122	8,877	3,600	1,564	1,949	39,166
平成16年度		291	21,944	18,028	39,972	4,986	9,800	11,918	8,694	2,919	1,655	1,617	38,355
平成17年度		292	22,949	17,956	40,905	4,488	9,649	11,332	9,319	4,079	2,038	1,352	39,553
平成18年度		292	23,291	16,171	39,462	3,536	9,411	10,070	10,471	3,764	2,210	1,321	38,141
	平成18年 4月	24	1,870	1,383	3,253	304	744	867	836	328	174	104	3,149
	5月	24	1,961	1,336	3,297	321	799	852	863	283	179	99	3,198
	6月	26	2,118	1,409	3,527	323	839	918	898	343	206	114	3,413
	7月	25	2,043	1,317	3,360	346	782	893	866	300	173	106	3,254
	8月	27	2,130	1,288	3,418	277	801	853	961	320	206	118	3,300
	9月	24	1,975	1,347	3,322	270	803	864	872	302	211	116	3,206
	10月	25	2,005	1,372	3,377	298	814	857	903	295	210	103	3,274
	11月	24	1,823	1,291	3,114	277	726	801	839	299	172	116	2,998
	12月	22	1,678	1,200	2,878	260	673	762	763	267	153	93	2,785
	平成19年 1月	22	1,790	1,265	3,055	269	727	757	840	285	177	113	2,942
	2月	23	1,853	1,465	3,318	268	823	824	872	355	176	111	3,207
	3月	26	2,045	1,498	3,543	323	880	822	958	387	173	128	3,415

(資料：高齢介護課)

13. 民生・児童委員（主任児童委員を含む）の状況

（各年度12月1日現在）

年度	区分	総数	久津川	古川	久世	深谷	寺田	寺田南	寺田西	今池	富野	青谷
		人	人	人	人	人	人	人	人	人	人	人
平成14年度		157	15	15	15	16	17	14	17	18	17	13
平成15年度		157	15	15	15	16	17	14	17	18	17	13
平成16年度		157	15	15	15	16	17	14	17	18	17	13
平成17年度		157	15	15	15	16	17	14	17	18	17	13
平成18年度		156	15	15	14	16	17	14	17	18	17	13

（資料：福祉課）

14. 交通災害共済の状況

年度	区分	加入者	人口比	見舞金支給件数	見舞金支給額
		人	%	件	千円
平成14年度		16,000	19.1	111	6,880
平成15年度		13,991	16.8	122	10,170
平成16年度		-	-	41	5,300
平成17年度		-	-	3	170
平成18年度		-	-	-	-

（注）事業主体である京都市町村交通災害共済組合は、平成18年3月31日付で解散。

（資料：まちづくり推進課）

15. 国民年金加入状況

（各年度末現在）

年度	区分	第1号被保険者	任意加入被保険者	第3号被保険者	総被保険者数	人口比
		人	人	人	人	%
平成14年度		14,325	220	8,805	23,350	27.8
平成15年度		14,182	300	8,515	22,997	27.8
平成16年度		13,735	355	8,287	22,377	27.2
平成17年度		13,407	339	8,040	21,786	26.8
平成18年度		12,834	345	7,797	20,976	25.9

（資料：国保医療課）

16. 国民年金受給者数

（各年度末現在）

年度		平成16年度		平成17年度		平成18年度	
区分		受給者	金額	受給者	金額	受給者	金額
		人	千円	人	千円	人	千円
基礎	老齢	12,052	7,298,185	13,004	7,966,453	14,205	8,794,113
	障害	1,032	933,544	1,085	978,675	1,140	1,026,805
	遺族	35	25,927	37	26,874	38	28,484
	寡婦	12	5,797	12	5,560	11	5,150
	死亡一時金	24	3,430	22	3,016	20	3,259
	計	13,155	8,266,883	14,160	8,980,578	15,414	9,857,811
福祉	老齢	18	6,880	13	5,318	11	4,464
	計	18	6,880	13	5,318	11	4,464
合計		13,173	8,273,763	14,173	8,985,896	15,425	9,862,275

（資料：国保医療課）

17. 国民健康保険加入状況

(各年度末現在)

区分	年度	平成14年度	平成15年度	平成16年度	平成17年度	平成18年度
加入世帯数		13,575 世帯	14,328	14,722	15,127	15,324
総世帯数		29,147 世帯	29,566	29,807	29,356	29,780
加入率		46.6 %	48.5	49.4	51.5	51.5
加入者数		25,756 人	26,945	27,493	27,788	27,724
総人口		83,201 人	82,828	82,143	81,428	80,932
加入率		31.0 %	32.5	33.5	34.1	34.3

(資料：国保医療課)

18. 国民健康保険給付の状況

区分		年度	平成14年度	平成15年度	平成16年度	平成17年度	平成18年度
療養の給付	診療	入院	件数 3,097 件 金額 1,294,269 千円	3,783 1,647,741	3,806 1,688,617	4,230 1,837,893	4,060 1,800,246
		入院外	件数 113,777 件 金額 1,504,681 千円	137,662 1,820,442	150,224 1,961,195	162,391 2,122,135	169,860 2,231,999
	歯科	件数 26,028 件 金額 349,123 千円	31,443 425,550	34,270 463,920	36,406 488,952	37,447 490,111	
		調剤	件数 39,998 件 金額 446,194 千円	50,553 576,324	56,368 645,983	62,467 742,795	67,567 787,911
	食事療養費	件数 (2,907) 件 金額 103,877 千円	(3,520) 125,556	(3,597) 125,609	(3,957) 135,770	(3,789) 108,819	
	訪問看護療養費	件数 87 件 金額 3,339 千円	102 5,724	112 6,320	143 7,200	173 11,244	
	計 (A)	件数 182,987 件 金額 3,701,483 千円	223,543 4,601,337	244,780 4,891,644	265,637 5,334,745	279,107 5,430,330	
	療養費	診療費	件数 37 件 金額 427 千円	24 200	72 11,161	15 157	22 5,060
		その他	件数 7,870 件 金額 91,614 千円	9,325 106,911	11,004 129,005	12,217 141,097	13,260 154,919
		計 (B)	件数 7,907 件 金額 92,041 千円	9,349 107,111	11,076 140,166	12,232 141,254	13,282 159,979
療養諸費計 (A) + (B)		件数 190,894 件 金額 3,793,524 千円	232,892 4,708,448	255,856 5,031,810	277,869 5,475,999	292,389 5,590,309	
高額療養費		件数 2,675 件 金額 268,020 千円	3,230 350,546	3,564 350,071	3,894 367,848	4,107 352,850	
その他の保険給付	出産給付	件数 110 件 金額 33,000 千円	113 33,900	99 29,700	104 31,200	83 26,550	
	葬祭給付	件数 342 件 金額 17,100 千円	356 17,800	370 18,500	425 21,250	429 21,450	
	精神・結核医療付加金	件数 3,927 件 金額 4,142 千円	4,608 4,741	5,367 5,389	5,955 5,578	5,836 6,148	
	計	件数 4,379 件 金額 54,242 千円	5,077 56,441	5,836 53,589	6,484 58,028	6,348 54,148	

(注) 移送費は療養費(その他)に含まれる。
食事療養費の()は、件数に含まない。

(資料：国保医療課)

19. 老人保健医療の状況

区分		年度		平成14年度	平成15年度	平成16年度	平成17年度	平成18年度
医療受給者数(月平均)				8,409 ^人	8,213	7,910	7,608	7,278
医療費の給付	診療入院	件数	6,770 ^件	6,944	6,850	6,762	6,714	
		金額	2,775,186 ^{千円}	2,920,029	2,843,255	2,884,269	2,821,919	
	療入院外	件数	125,004 ^件	124,021	121,132	117,959	112,347	
		金額	2,072,961 ^{千円}	1,980,018	1,883,473	1,879,246	1,813,942	
	費歯科	件数	13,538 ^件	13,021	12,663	12,405	12,215	
		金額	211,854 ^{千円}	195,577	185,606	174,158	168,544	
調剤	件数	50,762 ^件	52,263	51,214	50,776	50,088		
	金額	761,341 ^{千円}	746,368	723,758	739,281	707,612		
付計(A)	件数	196,074 ^件	196,249	191,859	187,902	181,364		
	金額	5,821,342 ^{千円}	5,841,992	5,636,092	5,676,954	5,512,017		
入院時食事療養費(B)		件数	(6,381) ^件	(6,493)	(6,440)	(6,353)	(6,379)	
		金額	177,123 ^{千円}	182,119	190,521	185,824	151,542	
施設療養費(C)		件数	0 ^件	0	0	0	0	
		金額	0 ^{千円}	0	0	0	0	
訪問看護療養費(D)		件数	133 ^件	103	76	89	134	
		金額	7,582 ^{千円}	6,064	4,403	5,133	7,411	
(A)+(B)+(C)+(D)小計		件数	196,207 ^件	196,352	191,935	187,991	181,498	
		金額	6,006,047 ^{千円}	6,030,175	5,831,016	5,867,911	5,670,970	
医療費の支給		件数	6,396 ^件	6,497	6,482	6,775	6,873	
		金額	109,570 ^{千円}	103,331	101,437	106,003	106,202	
高額医療費の支給		件数	181 ^件	8,583	8,466	7,999	7,950	
		金額	1,827 ^{千円}	49,985	45,524	45,467	48,290	
合計		件数	202,784 ^件	211,432	206,883	202,765	196,321	
		金額	6,117,444 ^{千円}	6,183,491	5,977,977	6,019,381	5,825,462	

(注) 金額には、一部負担金を含まない。

(資料：国保医療課)

入院時食事療養費の()は、件数に含まない。

第10章 教育・文化・体育

1. 幼稚園の教員及び園児数

(各年5月1日現在)

年次	区 分		学 級 数		教 員 数		園 児 数	
	公 立	私 立	公 立	私 立	公 立	私 立	公 立	私 立
平 成 15 年	2	6	4	52	11	79	93	1,259
平 成 16 年	2	6	4	51	11	80	114	1,251
平 成 17 年	2	6	4	49	6	72	115	1,142
平 成 18 年	2	6	4	50	6	73	113	1,150
平 成 19 年	2	6	4	49	6	72	104	1,119

(注) 教員数は、本務者と兼務者を合わせたもの。
平成17年から教員数は、本務者のみ。

(資料：学校基本調査)

2. 幼稚園の状況

(平成19年5月1日現在)

名称(開園年月)	区 分	学 級 数	園 児 数				教 員 数
			3 歳 児	4 歳 児	5 歳 児	計	
公 立	富 野 幼 稚 園 (昭 和 30 年 4 月)	2	-	27	34	61	3
	深 谷 幼 稚 園 (昭 和 49 年 4 月)	2	-	21	22	43	3
	小 計	4	-	48	56	104	6
私 立	青 谷 聖 家 族 幼 稚 園 (昭 和 32 年 4 月)	6	55	56	60	171	10
	京 都 文 教 短 期 大 学 附 属 家 政 城 陽 幼 稚 園 (昭 和 39 年 2 月)	8	64	83	53	200	15
	佐 伯 幼 稚 園 (昭 和 43 年 12 月)	13	107	118	77	302	17
	白 鳥 幼 稚 園 (昭 和 45 年 12 月)	7	42	68	47	157	13
	平 川 幼 稚 園 (昭 和 47 年 11 月)	8	39	67	64	170	12
	芽 生 え 幼 稚 園 (昭 和 59 年 4 月)	7	36	38	45	119	5
	小 計	49	343	430	346	1,119	72
合 計		53	343	478	402	1,223	78

(注) 教員数は、本務者のみ。

3. 小学校の児童数

(各年5月1日現在)

年次	区分	学校数	学級数	児童数			教員数
				男	女	計	
平成15年		10	131(19)	2,176	2,043	4,219	224
平成16年		10	133(18)	2,159	2,035	4,194	224
平成17年		10	133(17)	2,141	2,075	4,216	223
平成18年		10	134(15)	2,141	2,107	4,248	221
平成19年		10	135(16)	2,124	2,075	4,199	231

(注) 学級数の()内は、障害児学級で別掲。
教員数は、本務者のみ。

(資料：学校基本調査)

4. 小学校別児童数の状況

(平成19年5月1日現在)

名称(開校年月)	区分	学級数	児童数								教員数	
			1年生	2年生	3年生	4年生	5年生	6年生	総数			
									男	女		計
寺田 (明治6年4月)		19(2)	114	101	104	104	111	107	320	321	641	30
富野 (明治6年10月)		17(2)	84	86	98	73	95	95	294	237	531	28
久津川 (明治22年10月)		12(2)	59	71	73	62	59	47	189	182	371	22
青谷 (明治22年10月)		12(1)	58	68	55	44	60	52	176	161	337	19
久世 (昭和44年4月)		13(2)	66	94	78	68	75	61	210	232	442	23
今池 (昭和47年4月)		14(2)	63	75	79	81	93	67	235	223	458	24
古川 (昭和49年4月)		12(1)	78	60	57	51	64	56	188	178	366	20
深谷 (昭和50年4月)		12(2)	46	48	59	54	43	52	147	155	302	22
寺田南 (昭和51年4月)		12(1)	51	72	68	59	73	54	186	191	377	22
寺田西 (昭和54年4月)		12(1)	67	64	56	73	60	54	179	195	374	21
合計		135(16)	686	739	727	669	733	645	2,124	2,075	4,199	231

(注) 学級数の()内は、障害児学級で別掲。
教員数は、本務者のみ。

(資料：学校基本調査)

5. 小学校の施設状況

(平成19年5月1日現在)

区分 名称	一般校舎面積 ㎡	体育館面積 ㎡	プール面積 ㎡	敷地面積 ㎡	
					うち運動場 ㎡
寺田	5,009	620	375	13,532	5,456
富野	5,649	607	400	16,468	9,233
久津川	4,611	612	282	12,366	5,817
青谷	3,696	612	313	12,788	5,072
久世	4,639	663	278	13,189	3,663
今池	5,397	642	250	17,857	7,724
古川	5,543	716	295	16,409	6,783
深谷	5,643	610	309	15,947	5,941
寺田南	3,948	674	313	15,034	6,610
寺田西	5,965	612	313	16,768	7,744
合計	50,100	6,368	3,128	150,358	64,043

(資料：教育総務課)

6. 中学校の生徒数

(各年5月1日現在)

区分 年次	学校数 校	学級数 級	生徒数			教員数 人
			男 人	女 人	計 人	
平成15年	5	60(5)	1,050	1,057	2,107	134
平成16年	5	58(6)	1,039	1,028	2,067	129
平成17年	5	56(6)	980	981	1,961	130
平成18年	5	56(6)	971	964	1,935	130
平成19年	5	57(7)	984	960	1,944	131

(注) 学級数の()内は、障害児学級で別掲。
教員数は、本務者のみ。

(資料：学校基本調査)

7. 中学校別生徒数の状況

(平成19年5月1日現在)

区分 名称(開校年月)	学級数	生徒数						教員数
		1年生	2年生	3年生	総数			
					男	女	計	
城陽 (昭和31年4月)	12 (1)	161	135	145	223	218	441	26
西城陽 (昭和49年4月)	12 (1)	123	127	125	179	196	375	28
南城陽 (昭和54年4月)	12 (1)	136	119	145	206	194	400	28
東城陽 (昭和56年4月)	12 (2)	127	127	135	188	201	389	25
北城陽 (昭和56年4月)	9 (2)	116	119	104	188	151	339	24
合計	57 (7)	663	627	654	984	960	1,944	131

(注)学級数の()内は、障害児学級で別掲。
教員数は、本務者のみ。

(資料：学校基本調査)

8. 中学校の施設状況

(平成19年5月1日現在)

区分 名称	一般校舎面積	体育館面積	プール面積	敷地面積	
					うち運動場
城陽	5,544	1,223 (166)	325	28,294	19,857
西城陽	6,487	945 (188)	325	32,282	18,074
南城陽	6,222	806 (178)	325	28,155	15,674
東城陽	6,397	855 (121)	325	30,208	15,413
北城陽	6,318	834 (165)	325	27,612	14,932
合計	30,968	4,663 (818)	1,625	146,551	83,950

(注)体育館面積の()内は、武道場、第2屋体。

(資料：教育総務課)

9. 学校給食食数の推移

(単位：食数)

年度 項目	平成14年度	平成15年度	平成16年度	平成17年度	平成18年度
小学校	797,067	819,234	804,063	812,730	829,869
中学校	357,223	342,689	330,115	316,139	316,413
合計	1,154,290	1,161,923	1,134,178	1,128,869	1,146,282

(資料：学校給食センター)

10. 府立高等学校の生徒数

(各年5月1日現在)

年次	区分	学校数	生徒数			教員数
			男	女	計	
平成15年		2	1,189	897	2,086	132
平成16年		2	1,132	819	1,951	130
平成17年		2	1,097	793	1,890	127
平成18年		2	1,065	781	1,846	121
平成19年		2	993	834	1,827	122

(注) 教員数は、本務者のみ。

(資料：公立学校基本数調査)

11. 府立高等学校別生徒数の状況

(平成19年5月1日現在)

名称(開校年月)	区分	生徒数				教員数
		1年生	2年生	3年生	計	
城陽 (昭和47年4月)	普通科	320	274	241	835	60
西城陽 (昭和58年4月)	普通科	324	319	349	992	62
合	計	644	593	590	1,827	122

(資料：公立学校基本数調査)

12. 市立図書館利用状況

区分	年度	平成14年度	平成15年度	平成16年度	平成17年度	平成18年度
貸出数		565,173	573,354	562,702	510,423	539,009
児童書貸出数		149,486 (26.4)	155,758 (27.2)	154,628 (27.5)	141,094 (27.6)	159,266 (29.5)
月平均貸出数		47,098	47,780	46,892	46,402	44,917
蔵書数		254,097	258,313	264,911	273,258	282,697
児童書蔵書数		69,035	71,069	73,021	76,473	78,031
市民一人当たり貸出数		6.77	6.89	6.82	6.25	6.64

(注) ()内は、 $\frac{\text{児童書貸出数}}{\text{貸出数}} \times 100$ である。

(資料：図書館)

市民一人当たりの貸出数は、 $\frac{\text{貸出数}}{\text{10月1日現在の人口}}$ である。

コミュニティセンター図書室分を含む。

図書館情報システム更新及び蔵書点検に伴い平成17年度2月1日～28日休館。

13. 市民プール利用状況

区分		平成14年	平成15年	平成16年	平成17年	平成18年
開場日数 〔期間〕		53 〔7/10~8/31〕	53 〔7/10~8/31〕	53 〔7/10~8/31〕	53 〔7/10~8/31〕	53 〔7/10~8/31〕
利用人数	大人	3,101 (59)	2,977 (56)	3,429 (65)	3,128 (59)	3,244 (61)
	小人	8,551 (161)	8,328 (157)	8,891 (168)	7,919 (149)	7,961 (150)
	計	11,652 (220)	11,305 (213)	12,320 (233)	11,047 (208)	11,205 (211)

(注) () は、1日平均人数である。

(資料：文化体育振興課)

14. 文化パルク城陽利用状況

年度	プラムホール	プレイルーム	プラネタリウム	歴史民俗資料館	駐車場
平成15年度	95,695	124,860	22,445	6,995	176,896
平成16年度	104,296	114,540	20,154	7,306	173,138
平成17年度	94,779	111,570	17,582	5,659	171,152
平成18年度	101,559	115,830	19,858	5,639	169,866

(資料：生涯学習推進課)

15. コミュニティセンター利用状況

(平成18年度)

区分	コミュニティセンター利用状況			図書室利用状況			
	利用人数	開館日数	1日平均 利用人数	貸出冊数	開館日数	1日平均 貸出冊数	蔵書数
北部コミュニティセンター	78,822	299	264	29,765	296	101	18,101
南部コミュニティセンター	70,721	299	237	26,577	297	89	16,953
今池コミュニティセンター	27,322	291	94	15,671	288	54	11,943
東部コミュニティセンター	111,703	299	374	44,616	297	150	21,420
青谷コミュニティセンター	33,216	299	111	21,822	297	73	13,906
寺田コミュニティセンター	60,659	293	207				
合計	382,443		1,287	138,451		467	82,323

(資料：生涯学習推進課)

16. 公民館利用状況

年 度	久 津 川		富 野		北		計	
	利 用 数	利 用 者 数	利 用 数	利 用 者 数	利 用 数	利 用 者 数	利 用 数	利 用 者 数
平 成 14 年 度	696	7,671	568	7,327	1,786	46,965	3,050	61,963
平 成 15 年 度	759	8,485	728	7,090	1,979	44,224	3,466	59,799
平 成 16 年 度	802	7,987	723	7,031	2,469	43,007	3,994	58,025
平 成 17 年 度	688	6,980	688	7,168	2,967	43,276	4,343	57,424
平 成 18 年 度	771	7,580	675	6,646	3,003	43,158	4,449	57,384

(資料：文化体育振興課)

17. テレビ受信契約数

(各年度末現在)

年 度	テ レ ビ 受 信 契 約 数	
		衛 星 放 送 受 信 契 約 数 (再 掲)
平 成 14 年 度	22,801	7,114
平 成 15 年 度	22,834	7,224
平 成 16 年 度	22,547	7,309
平 成 17 年 度	22,321	7,401
平 成 18 年 度	21,957	7,598

(資料：日本放送協会京都放送局)

18. 観光入込客数

年 次	観 光 入 込 客 数	増 減	
		増	減
平 成 14 年	468,201		7,678
平 成 15 年	555,839		87,638
平 成 16 年	600,695		44,856
平 成 17 年	635,421		34,726
平 成 18 年	734,585		99,164

(資料：産業活性室)

19. 総合運動公園利用状況

区分 年度	室 外 施 設					室 内 施 設			
	野球場	多目的広場	テニスコート	ゲートボール場	計	競技場	格技場	トレーニングルーム	計
	件	件	件	件	件	件	件	件	件
平成14年度	290	702	5,302	207	6,501	1,639	933	12,933	15,505
平成15年度	267	868	4,953	295	6,383	1,681	833	14,271	16,785
平成16年度	323	998	5,068	213	6,602	1,863	1,009	15,350	18,222
平成17年度	335	1,037	4,911	188	6,471	2,238	1,006	23,553	26,797
平成18年度	427	1,043	5,023	251	6,744	2,630	1,116	25,943	29,689
平成18年4月	34	94	329	24	481	189	91	1,916	2,196
5月	36	79	394	17	526	234	99	2,195	2,528
6月	31	92	412	16	551	216	99	2,442	2,757
7月	34	106	438	20	598	235	104	2,536	2,875
8月	55	100	463	15	633	210	93	2,263	2,566
9月	40	108	479	22	649	210	104	2,526	2,840
10月	37	112	479	26	654	230	100	2,190	2,520
11月	34	86	469	28	617	220	95	2,062	2,377
12月	28	59	354	20	461	240	71	1,518	1,829
平成19年1月	26	57	388	19	490	205	74	1,989	2,268
2月	30	59	371	14	474	222	84	2,085	2,391
3月	42	91	447	30	610	219	102	2,221	2,542

(注) 平成14年度、多目的広場については、11月～1月の間、改修工事のため使用不可。
平成16年度10月から使用区分の変更を行っている。

(資料：文化体育振興課)

20. 市民運動広場利用状況

区分 年度	市 民 運 動 広 場			計
	グラウンド	テニスコート		
		A	B	
	件	件	件	件
平成14年度	1,042	1,488	1,644	4,174
平成15年度	1,106	1,370	1,348	3,824
平成16年度	1,118	1,415	1,508	4,041
平成17年度	1,110	1,447	1,392	3,949
平成18年度	1,130	1,286	1,431	3,847
平成18年4月	103	93	135	331
5月	102	103	102	307
6月	105	89	142	336
7月	106	110	114	330
8月	84	176	93	353
9月	117	108	132	357
10月	114	105	142	361
11月	91	100	133	324
12月	64	98	92	254
平成19年1月	67	92	99	258
2月	77	100	111	288
3月	100	112	136	348

(資料：文化体育振興課)

21. 文化財の状況

(平成19年9月1日現在)

区分	名称	所在地	対象物件、特色	時代
重要文化財	木造薬師如来立像 (阿弥陀寺)	枇杷庄大堀	一木造 像高 95cm	平安時代
	久世神社本殿	久世芝ヶ原	一間社流造	室町時代
	水度神社本殿	寺田水度坂	一間社流造 附棟札8枚	室町時代
	荒見神社本殿	富野荒見田	三間社流造 附棟札3枚	桃山時代
	芝ヶ原古墳出土品一括	寺田今堀	青銅製銅釧2点他	古墳時代初期
	木造阿弥陀如来立像 (極楽寺)	富野南垣内	一木造、玉眼 像高 79.5cm	鎌倉時代
史跡	正道官衙遺跡	寺田正道	官衙(役所跡)、古墳時代住居跡 昭和49年史跡指定	古墳時代～奈良時代
	平川麿寺跡	平川古宮	法隆寺式古代寺院跡 昭和50年史跡指定	奈良時代後期～ 平安時代初期
	森山遺跡	富野森山	縄文、古墳時代集落 昭和53年史跡指定	縄文時代後期～ 古墳時代
	久津川車塚・丸塚古墳	平川車塚	久津川古墳群の代表的古墳 昭和54年史跡指定	古墳時代中期
	芝ヶ原古墳	寺田大谷	出現期の古墳として重要 平成元年史跡指定	古墳時代初期
国登録文化財	近藤家住宅 主屋 離れ座敷	寺田乾出北	主屋は瓦葺農家、離れ座敷は数奇屋風書院造	江戸時代後期
府文化財	天満神社本殿	市辺城下	登録文化財 一間社流造 附棟札10枚	江戸時代初期
	旦棕神社本殿	観音堂甲畑	登録文化財 二間社流造	江戸時代初期
	御霊社 (荒見神社境内社)	富野荒見田	登録文化財 一間社流造	桃山時代
	平井神社本殿	平川東垣外	登録文化財 一間社流造 鉄板葺 附板札 1枚 棟札 6枚	江戸時代初期
	末社若宮八幡社本殿 鳥居 (平井神社境内)		一間社流造 鉄板葺 石造明神鳥居	江戸時代初期
	木造地藏菩薩坐像 (念仏寺)	寺田北東西	指定文化財 寄木造 像高 137.8cm	平安時代後期
	旅籠松屋関係資料	長池北清水	登録文化財	江戸時代～明治時代
	おかげ踊図絵馬 (水度神社)	寺田水度坂	登録文化財 文政13年(1830年)のおかげ踊りを描く	江戸時代後期
	おかげ踊図絵馬 (中天満神社)	中黒土	登録文化財 慶応3年(1867年)のおかげ踊りを描く	江戸時代末期
市文化財	谷口家文書	寺田今堀	大工関係を中心とした文書126点	江戸時代初期～ 明治時代初期
	芭蕉塚古墳	平川茶屋裏	前方後円墳	古墳時代中期
	天満宮社本殿	枇杷庄大堀	三間社流造 鉄板葺 附棟札3枚	江戸時代初期
	三縁寺大門	寺田中大小	一間一戸向唐門 棧瓦葺	桃山時代(推定)

(注) 印 文化財環境保全地区

(資料: 文化体育振興課)

区分	名 称	所 在 地	対 象 物 件 、 特 色	時 代	
市	木造天部半跏像 (万福寺)	久世南垣内	一木造 像総高 70.3cm	平安時代後期	
	木造天部形立像 (長光寺)	寺田北東西	一木造 像高 127.5cm	平安時代後期	
	鉄湯釜 (水度神社)	寺田水度坂	鋳鉄製 口径 36.0cm 高さ 38.8cm (現状)	室町時代	
	上田氏旧記	寺田北東西	507項目にわたる村の記録	江戸時代中期	
	上大谷古墳群	久世上大谷	4世紀後半～7世紀の10基の古墳 附 移築17号墳横穴式石室	古墳時代	
	脱活乾漆造像 (三縁寺)	寺田中大小	脱活乾漆造 像高 73.9cm	奈良時代	
	宝篋印塔 (深広寺)	奈島久保野	花崗岩製 5基	鎌倉時代後期	
	中島家資料	寺田今堀	2,435点の神職家資料	江戸時代～昭和時代	
	枇杷庄オンマカ風呂及び 関連資料一括	寺田大畔	城州一心講の風呂小屋等資料	明治時代～昭和期	
	文	木造阿弥陀如来坐像 (阿弥陀寺)	枇杷庄大堀	寄木造 像高 86.2cm	鎌倉時代
		木造大將軍神像 (旦棕神社)	観音堂甲畑 (山城郷土資料館寄託)	一木造、彫眼 像高 12.5～19.1cm、19軀	平安時代後期
		木造阿弥陀如来立像 (長光寺)	寺田北東西	一木造、彫眼 像高 70.2cm	平安時代前期
		木造阿弥陀如来立像 (念仏寺)	寺田北東西	一木造、彫眼 像高 49.2cm	平安時代
		木造阿弥陀如来立像 (念仏寺)	寺田北東西	一木造、玉眼 像高 82.9cm	鎌倉時代
		初寅の山の神まつり	中地区	無形民俗文化財	江戸時代～
		荒見神社神門・透垣・中門	富野荒見田	一間薬師門、棧瓦葺透垣、切妻造檜皮葺	江戸時代
		芝ヶ原11号墳出土品	寺田今堀	出土品一括(三角縁神獸鏡ほか)	古墳時代中期
		木造阿弥陀如来立像 (長光寺)	寺田北東西	一木造、彫眼 像高 96.2cm	平安時代
水主神社本殿		水主宮馬場	一間社流造、檜皮葺	江戸時代後期	
木造阿弥陀如来立像 (正行寺)		富野堀口	寄木造 像高 98.4cm	鎌倉時代前期	
上大谷古墳群出土銅鏡		寺田今堀	銅鏡3面(き鳳鏡、飛禽文鏡、だ龍鏡)	2～5世紀	
大般若経全六〇一卷 経箱七箱 (水度神社)		寺田今堀	鎌倉時代前期の書写経を中心とする混合経	鎌倉時代～江戸時代	
虎図蒔絵繪馬一面 (森山地蔵堂)		寺田今堀	江戸時代初期の表裏全面に漆が施された 切破風形繪馬	江戸時代初期	
黒土1号墳 (中天満神社)		中黒土	径30mの円墳、横穴式石室全長約9.5m	古墳時代後期	
家造作願書		久世南垣内	寺田村農民の様子を知る貴重な史料	江戸時代中期	

(資料:文化体育振興課)

22. 社会教育関係団体等活動状況

(平成18年度中)

団体名	団体数	構成人員等	活動名	活動内容
体育協会	1	23競技団体 10体振支部	市民総合体育大会	ソフトボール、テニス、卓球、バレーボール、剣道、柔道、パドミントン、ゴルフ、軟式野球、ソフトテニス、水泳、ボウリング、サッカー、バスケットボール、空手道、ラージボール卓球、ゲートボール、ゴルフ、エコロベース、ベタンク、ソフトバレーボール、グラウンドゴルフ
			市民陸上競技大会	トラック競技及びフィールド競技の記録会
			城陽マラソン大会	
社会体育振興会	小学校区毎 10支部	市 民	区民運動会	各支部ごとに住民の親睦と健康づくりを目的に実施
			市民グラウンドゴルフ大会	各支部ごとに大会を行い、(1チーム6名)×3チームが各支部より市大会に参加
			市民エコロベース大会	各支部ごとに大会を行い、男子2チーム女子2チームが市大会に参加
			市民ソフトバレーボール大会	各支部ごとに大会を行い、2チームが市大会に参加
スポーツ団体連合会	23	23競技団体	各競技大会等	各々の種目に応じた大会・例会の開催
スポーツ少年団	31	869	〃	団活動・本部大会・社会参加等を通じて青少年の健全育成と少年スポーツの振興
スポーツ・レクリエーションサークル	376	-	〃	各グループごとのサークル活動・大会参加
地域婦人会・女性会	4	147	学習会等	学習会、社会見学、ボランティア活動など
市連合女性会	1	89	研修会等	女性の地位向上、健康の増進、生活文化の発展を図るための諸事業を実施
文化サークル	499	-	文化関係学習等	サークル活動
文化協会	1	18連盟・連合体 1部門	市民文化祭等	市民文化祭、春いちばん文化まつり、市民教養講座、ひとときコンサートなど市民文化の向上を図る事業の実施
幼・小・中学校PTA	17		地域懇談会等	総会、地域懇談会、研修会の開催など
PTA連絡協議会	1		総会・研修会等	〃
地域子ども会	68(9支部)	2,871	レクリエーション	スポーツ大会、レクリエーション、ラジオ体操、社会見学、廃品回収など
子ども会後援会協議会	1	9支部	指導者研修会	対象：単位子ども会後援会長、本部役員、支部長、ジュニアリーダー研修会
			スポーツまつり	ドッジボール、ニュースポーツを実施
			自然体験活動事業	わくわくキャンプなどを実施
			あそびのはくぶつ館	子ども会コーナーを担当
			城陽っ子ニュース発行	市内小学生の保護者・関係者に年3回発行

(資料：文化体育振興課)

第 1 1 章 消 防

1 . 消防署の状況

(各年12月末現在)

区 分 \ 年 次	平成 14 年	平成 15 年	平成 16 年	平成 17 年	平成 18 年
署 所 の 数	2	2	2	3	3
職 員 数	69 人	74 人	80 人	80 人	84 人
は し ご 車	1	1	1	1	1
水 そう 付 ポ ン プ 車	1	1	1	1	1
普 通 ポ ン プ 車	3	3	3	4	5
救 急 車	3	4	4	4	4
広 報 車	1	1	1	1	1
赤 バ イ ク	4	4	4	4	4
軽 査 察 車	1	1	1	1	1
小 型 動 力 ポ ン プ	2	2	2	2	2
指 令 車	1	1	1	1	1
化 学 車	1	1	1	1	1
小 型 動 力 ポ ン プ 付 積 載 車	1	1	-	1	1
小 型 動 力 ポ ン プ 積 載 車	1	1	-	-	-
救 助 工 作 車	1	1	1	1	1
連 絡 車	2	2	2	2	2
資 機 材 搬 送 車	1	1	3	2	2

(資料：消防本部)

2 . 消防団の状況

(各年12月末現在)

区 分 \ 年 次	平成 14 年	平成 15 年	平成 16 年	平成 17 年	平成 18 年
分 団 の 数	6	6	6	6	6
団 員 数	264 人	265 人	275 人	273 人	274 人
普 通 ポ ン プ 車	4	4	4	4	4
小 型 動 力 ポ ン プ 付 積 載 車	2	2	2	2	2
小 型 動 力 ポ ン プ	21	21	21	21	21

(資料：消防本部)

3 . 火災発生状況

(各年中)

区 分 \ 年 次	火 災 件 数					り 災 世 帯 数	焼 損 面 積		死 者	負 傷 者	損 害 見 積 額	火 災 一 件 当 たり 損 害 額
	建 物	林 野	車 両	そ の 他	計		建 物	林 野				
平成 14 年	17 件	1 件	6 件	14 件	38 件	13 世帯	866 m ²	0.25 a	1 人	3 人	113,744 千円	2,993 千円
平成 15 年	15 件	- 件	2 件	5 件	22 件	13 世帯	148 m ²	- a	5 人	3 人	29,123 千円	1,324 千円
平成 16 年	18 件	- 件	2 件	4 件	24 件	8 世帯	622 m ²	- a	1 人	5 人	59,167 千円	2,465 千円
平成 17 年	22 件	2 件	4 件	14 件	42 件	20 世帯	597 m ²	8 a	2 人	7 人	61,809 千円	1,472 千円
平成 18 年	22 件	- 件	8 件	7 件	37 件	31 世帯	446 m ²	- a	2 人	12 人	82,681 千円	2,235 千円

(資料：消防本部)

4. 地域別救急出動状況

(平成18年中)

久津川	久世	寺田	今池	富野荘	青谷	管外	合計
469 <small>件</small>	526 <small>件</small>	512 <small>件</small>	480 <small>件</small>	513 <small>件</small>	334 <small>件</small>	3 <small>件</small>	2,837 <small>件</small>
16.5 <small>%</small>	18.5 <small>%</small>	18.1 <small>%</small>	16.9 <small>%</small>	18.1 <small>%</small>	11.8 <small>%</small>	0.1 <small>%</small>	100.0 <small>%</small>

(資料：消防本部)

5. 年次別救急出動状況

(各年中)

区分 年次	火災	自然災害	水難	交通事故	労働災害	運動競技	一般負傷	加害	自行損傷	急病	その他	合計
平成14年	3 <small>件</small>	- <small>件</small>	- <small>件</small>	406 <small>件</small>	31 <small>件</small>	23 <small>件</small>	337 <small>件</small>	20 <small>件</small>	31 <small>件</small>	1,373 <small>件</small>	159 <small>件</small>	2,383 <small>件</small>
平成15年	5 <small>件</small>	- <small>件</small>	1 <small>件</small>	431 <small>件</small>	28 <small>件</small>	16 <small>件</small>	369 <small>件</small>	20 <small>件</small>	33 <small>件</small>	1,522 <small>件</small>	170 <small>件</small>	2,595 <small>件</small>
平成16年	5 <small>件</small>	- <small>件</small>	- <small>件</small>	427 <small>件</small>	34 <small>件</small>	28 <small>件</small>	353 <small>件</small>	15 <small>件</small>	43 <small>件</small>	1,667 <small>件</small>	200 <small>件</small>	2,772 <small>件</small>
平成17年	5 <small>件</small>	- <small>件</small>	- <small>件</small>	408 <small>件</small>	23 <small>件</small>	34 <small>件</small>	440 <small>件</small>	22 <small>件</small>	37 <small>件</small>	1,832 <small>件</small>	164 <small>件</small>	2,965 <small>件</small>
平成18年	8 <small>件</small>	2 <small>件</small>	- <small>件</small>	389 <small>件</small>	28 <small>件</small>	32 <small>件</small>	414 <small>件</small>	32 <small>件</small>	35 <small>件</small>	1,749 <small>件</small>	148 <small>件</small>	2,837 <small>件</small>

(資料：消防本部)

第12章 財 政

1. 一般会計予算額及び決算額

区分 年度	予算額	決算額		市民一人当たりの行政経費	経常収支比率	財政力指数 (3カ年平均)
		歳入	歳出			
平成14年度	23,797,519 <small>千円</small>	23,332,479 <small>千円</small>	23,049,198 <small>千円</small>	277,030 <small>円</small>	91.8 <small>%</small>	61.9
平成15年度	23,477,659	23,245,694	22,858,212	275,972	91.3	62.4
平成16年度	27,234,658	26,905,056	26,660,054	324,557	92.9	62.8
平成17年度	27,131,109	26,678,493	26,269,085	322,605	95.9	64.3
平成18年度	23,505,956	22,969,404	22,588,702	279,107	97.8	67.3

(注) 市民一人当たりの行政経費は、 $\frac{\text{歳出決算額}}{\text{各年度末推計人口}}$ である。

(資料：財政課)

2. 一般会計目的別歳入決算額

区 分	平成 16 年 度		平成 17 年 度		平成 18 年 度	
	決 算 額	構 成 比	決 算 額	構 成 比	決 算 額	構 成 比
	千円	%	千円	%	千円	%
市 税	8,427,946	31.3	8,541,258	32.0	8,733,207	38.0
地 方 譲 与 税	349,284	1.3	501,644	1.9	791,838	3.4
利 子 割 交 付 金	110,399	0.4	75,406	0.3	58,734	0.3
配 当 割 交 付 金	23,007	0.1	36,892	0.1	51,118	0.2
株 式 等 譲 渡 所 得 割 交 付 金	23,324	0.1	51,832	0.2	50,967	0.2
地 方 消 費 税 交 付 金	767,072	2.9	704,549	2.6	713,528	3.1
ゴ ル フ 場 利 用 税 交 付 金	55,136	0.2	57,152	0.2	55,215	0.2
特 別 地 方 消 費 税 交 付 金	0	0.0	0	0.0	0	0.0
自 動 車 取 得 税 交 付 金	137,957	0.5	142,302	0.5	151,281	0.7
国 有 提 供 施 設 等 所 在 市 助 成 交 付 金	14,898	0.1	14,898	0.1	13,441	0.1
交 通 安 全 対 策 特 別 交 付 金	15,931	0.1	16,609	0.1	17,119	0.1
地 方 特 例 交 付 金	331,618	1.2	323,511	1.2	242,427	1.1
地 方 交 付 税	4,343,979	16.1	4,030,984	15.1	3,377,048	14.7
分 担 金 及 び 負 担 金	258,028	1.0	290,120	1.1	296,935	1.3
使 用 料 及 び 手 数 料	416,438	1.5	423,916	1.6	367,869	1.6
国 庫 支 出 金	2,216,173	8.2	2,073,816	7.8	1,968,128	8.6
府 支 出 金	857,875	3.2	948,727	3.6	1,044,707	4.5
財 産 収 入	230,756	0.9	535,966	2.0	607,850	2.6
寄 附 金	115,264	0.4	154,504	0.6	193,255	0.8
繰 上 入 金	1,403,627	5.2	2,274,050	8.5	1,516,594	6.6
繰 上 越 金	387,482	1.4	245,002	0.9	409,408	1.8
諸 収 入	406,962	1.5	478,415	1.8	370,535	1.6
市 債	6,011,900	22.3	4,756,940	17.8	1,938,200	8.4
合 計	26,905,056	100.0	26,678,493	100.0	22,969,404	100.0

(注) 構成比は、四捨五入の関係で合計と内訳の計が一致しない場合がある。

(資料：財政課)

3. 一般会計目的別歳出決算額

区 分	平成 16 年 度		平成 17 年 度		平成 18 年 度	
	決 算 額	構 成 比	決 算 額	構 成 比	決 算 額	構 成 比
	千円	%	千円	%	千円	%
議 会 費	273,844	1.0	266,583	1.0	261,380	1.2
総 務 費	3,506,957	13.2	4,753,048	18.1	4,247,348	18.8
民 生 費	6,308,766	23.7	7,508,689	28.6	6,780,143	30.0
衛 生 費	2,094,372	7.9	2,065,237	7.9	1,965,553	8.7
労 働 費	44,706	0.2	37,268	0.1	33,291	0.1
農 林 水 産 業 費	96,547	0.4	102,972	0.4	97,771	0.4
商 工 費	490,460	1.8	490,087	1.9	456,380	2.0
土 木 費	2,733,930	10.3	2,910,801	11.1	2,550,005	11.3
消 防 費	981,663	3.7	888,988	3.4	895,543	4.0
教 育 費	5,075,327	19.0	2,435,144	9.3	2,506,884	11.1
災 害 復 旧 費	-	-	-	-	-	-
公 債 費	5,037,380	18.9	4,795,311	18.3	2,760,907	12.2
諸 支 出 金	16,102	0.1	14,957	0.1	33,497	0.1
前 年 度 繰 上 充 用 金	-	-	-	-	-	-
合 計	26,660,054	100.0	26,269,085	100.0	22,588,702	100.0

(注) 構成比は、四捨五入の関係で合計と内訳の計が一致しない場合がある。

(資料：財政課)

4. 一般会計性質別歳出決算額

区 分	平 成 16 年 度		平 成 17 年 度		平 成 18 年 度	
	決 算 額	構 成 比	決 算 額	構 成 比	決 算 額	構 成 比
	千円	%	千円	%	千円	%
人 件 費	5,690,394	21.3	6,137,665	23.4	6,118,496	27.1
物 件 費	2,851,537	10.7	2,980,546	11.3	2,815,640	12.5
維 持 補 修 費	175,275	0.7	170,623	0.6	179,939	0.8
扶 助 費	3,382,371	12.7	3,536,017	13.5	3,704,761	16.4
補 助 費 等	2,169,842	8.1	2,121,700	8.1	2,058,332	9.1
普 通 建 設 事 業 費	4,335,734	16.3	2,920,349	11.1	1,477,305	6.5
災 害 復 旧 事 業 費	-	-	-	-	-	-
公 債 費	5,037,380	18.9	4,795,311	18.3	2,760,907	12.2
積 立 金	503,882	1.9	966,757	3.7	999,973	4.4
投 資 及 び 出 資 金 ・ 貸 付 金	183,176	0.7	187,891	0.7	183,511	0.8
繰 出 金	2,330,463	8.7	2,452,226	9.3	2,289,838	10.1
前 年 度 繰 上 充 用 金	-	-	-	-	-	-
合 計	26,660,054	100.0	26,269,085	100.0	22,588,702	100.0

(注) 構成比は、四捨五入の関係で合計と内訳の計が一致しない場合がある。

(資料：財政課)

5. 国民健康保険事業特別会計決算額

区 分	平 成 16 年 度		平 成 17 年 度		平 成 18 年 度		
	決 算 額	構 成 比	決 算 額	構 成 比	決 算 額	構 成 比	
	千円	%	千円	%	千円	%	
歳 入	国 民 健 康 保 険 料	2,219,882	34.5	2,257,898	33.5	2,346,421	34.1
	国 庫 支 出 金	1,945,182	30.2	1,811,060	26.9	1,585,186	23.1
	療 養 給 付 費 交 付 金	1,606,485	25.0	1,803,814	26.8	1,889,736	27.5
	府 支 出 金	46,371	0.7	218,383	3.2	294,510	4.3
	共 同 事 業 交 付 金	127,408	2.0	111,356	1.7	282,099	4.1
	財 産 収 入	3	0.0	2	0.0	0	0.0
	繰 入 金	426,505	6.6	378,049	5.6	425,744	6.2
	繰 越 金	49,160	0.8	140,539	2.1	37,302	0.5
	諸 収 入	11,401	0.2	9,768	0.1	13,900	0.2
	合 計	6,432,397	100.0	6,730,869	100.0	6,874,898	100.0
歳 出	総 務 費	45,646	0.7	43,751	0.7	49,960	0.7
	保 険 給 付 費	4,065,948	64.6	4,459,330	66.6	4,564,838	66.4
	老 人 保 健 拠 出 金	1,632,657	25.9	1,552,934	23.2	1,350,209	19.6
	介 護 納 付 金	371,236	5.9	435,266	6.5	456,002	6.6
	共 同 事 業 拠 出 金	106,808	1.7	117,769	1.8	357,931	5.2
	保 健 事 業 費	49,170	0.8	52,231	0.8	50,824	0.7
	基 金 積 立 金	3	0.0	2	0.0	0	0.0
	公 債 費	-	-	-	-	-	-
	諸 支 出 金	20,390	0.3	32,284	0.5	43,550	0.6
合 計	6,291,858	100.0	6,693,567	100.0	6,873,314	100.0	

(注) 構成比は、四捨五入の関係で合計と内訳の計が一致しない場合がある。

(資料：国保医療課)

6. 水道事業会計決算額

区 分			平成 16 年 度		平成 17 年 度		平成 18 年 度	
			決 算 額	構 成 比	決 算 額	構 成 比	決 算 額	構 成 比
			千円	%	千円	%	千円	%
収 益 的 入	営 業 収 益	給水収益	1,368,616	82.2	1,345,184	84.1	1,308,999	85.0
		手数料	62,223	3.7	30,657	1.9	49,015	3.2
		加入金	75,134	4.5	81,575	5.1	63,007	4.1
		その他収入	54,533	3.3	37,368	2.3	28,301	1.8
収	営 業 外 収 益	一般会計繰入金	-	-	-	-	-	-
		その他収入	104,739	6.3	104,195	6.5	89,817	5.8
入	特 別 利 益	199	0.0	217	0.0	287	0.0	
	合 計	1,665,444	100.0	1,599,196	100.0	1,539,426	100.0	
収 益 的 支 出	営 業 費 用	原浄水費	387,307	24.0	387,905	25.5	384,199	26.5
		配給水費	235,554	14.6	206,214	13.6	205,380	14.1
		業務費	65,667	4.1	60,251	4.0	64,731	4.5
		総係費	175,459	10.9	162,227	10.7	126,286	8.7
		減価償却費等	489,729	30.3	458,769	30.2	462,222	31.8
		その他	-	-	-	-	-	-
支 出	営 業 外 費 用	支払利息	225,540	14.0	203,503	13.4	179,372	12.3
		その他	35,082	2.2	31,567	2.1	29,461	2.0
		特 別 損 失	1,696	0.1	10,415	0.7	871	0.1
	合 計	1,616,034	100.0	1,520,851	100.0	1,452,522	100.0	
資 本 的 収 入	企 業 債		106,800	34.4	200,000	64.9	231,100	57.3
	他会計長期借入金		-	-	-	-	-	-
	補 助 金		-	-	-	-	-	-
	工 事 負 担 金		204,095	65.6	104,039	33.8	172,073	42.7
	そ の 他		-	-	4,013	1.3	-	-
	合 計		310,895	100.0	308,052	100.0	403,173	100.0
資 本 的 支 出	建 設 改 良 費	拡張事業費	157,291	18.8	259,194	27.1	244,237	24.6
		その他	309,502	37.0	210,020	21.9	302,281	30.5
	企 業 債 等 償 還 金		370,434	44.2	488,289	51.0	446,187	44.9
	投 資		-	-	-	-	-	-
	合 計	837,227	100.0	957,503	100.0	992,705	100.0	

(注) 構成比は、四捨五入の関係で合計と内訳の計が一致しない場合がある。

(資料: 上下水道部)

7. 公共下水道事業特別会計決算額

区 分		年 度		平 成 16 年 度		平 成 17 年 度		平 成 18 年 度	
		決 算 額	構 成 比	決 算 額	構 成 比	決 算 額	構 成 比		
入	分 担 金 及 び 負 担 金	千円	%	千円	%	千円	%	千円	%
	使 用 料 及 び 手 数 料	-	-	1,000	0.0	9,800	0.3		
	繰 入 金	749,340	15.8	849,170	19.1	893,230	23.2		
	繰 越 金	1,037,154	21.9	1,118,426	25.1	917,834	23.9		
	諸 収 入 等	67,100	1.4	55,400	1.2	40,980	1.1		
	国 庫 支 出 金	99,478	2.1	83,179	1.9	87,583	2.3		
	市 債	310,000	6.6	231,000	5.2	155,000	4.0		
合 計	2,468,600	52.2	2,113,500	47.5	1,738,400	45.2			
	合 計	4,731,672	100.0	4,451,675	100.0	3,842,827	100.0		
出	総 務 費	199,754	4.3	197,314	4.5	175,270	4.6		
	土 木 費	2,703,197	57.8	2,317,285	52.5	1,661,249	43.2		
	公 債 費	1,773,321	37.9	1,896,096	43.0	2,006,308	52.2		
	合 計	4,676,272	100.0	4,410,695	100.0	3,842,827	100.0		

(注) 構成比は、四捨五入の関係で合計と内訳の計が一致しない場合がある。

(資料：上下水道部)

8. 寺田財産区特別会計決算額

区 分		年 度		平 成 16 年 度		平 成 17 年 度		平 成 18 年 度	
		決 算 額	構 成 比	決 算 額	構 成 比	決 算 額	構 成 比		
入	使 用 料 及 び 手 数 料	千円	%	千円	%	千円	%	千円	%
	財 産 収 入	0	0.0	1	0.0	6	0.0		
	繰 入 金	47,587	74.4	24,030	63.9	25,386	51.9		
	繰 越 金	11,907	18.6	9,413	25.0	18,926	38.7		
	諸 収 入	2,147	3.4	1,450	3.9	1,845	3.8		
	合 計	2,346	3.7	2,708	7.2	2,720	5.6		
	合 計	63,987	100.0	37,602	100.0	48,883	100.0		
出	総 務 費	62,537	100.0	35,757	100.0	47,188	100.0		
	合 計	62,537	100.0	35,757	100.0	47,188	100.0		

(注) 構成比は、四捨五入の関係で合計と内訳の計が一致しない場合がある。

(資料：総務電算情報課)

9. 老人保健特別会計決算額

区 分		平 成 16 年 度		平 成 17 年 度		平 成 18 年 度	
		決 算 額	構 成 比	決 算 額	構 成 比	決 算 額	構 成 比
入	支 払 基 金 交 付 金	千円 3,743,887	% 62.4	千円 3,563,414	% 58.9	千円 3,207,608	% 55.2
	国 庫 支 出 金	1,491,060	24.9	1,648,788	27.2	1,717,503	29.6
	府 支 出 金	380,130	6.3	420,618	6.9	441,237	7.6
	繰 入 金	380,138	6.3	417,459	6.9	438,169	7.5
	繰 越 金	-	-	-	-	-	-
	諸 収 入	4,745	0.1	4,511	0.1	7,024	0.1
	合 計	5,999,960	100.0	6,054,790	100.0	5,811,541	100.0
出	総 務 費	1,481	0.0	1,428	0.0	1,359	0.0
	医 療 諸 費	5,999,057	99.1	6,040,034	99.1	5,845,434	98.8
	公 債 費	-	-	-	-	-	-
	諸 支 出 金	1,013	0.0	1,472	0.0	24,216	0.4
	予 備 費	-	-	-	-	-	-
	前 年 度 繰 上 充 用 金	53,085	0.9	54,676	0.9	42,820	0.7
	合 計	6,054,636	100.0	6,097,610	100.0	5,913,829	100.0

(注) 構成比は、四捨五入の関係で合計と内訳の計が一致しない場合がある。

(資料：国保医療課)

10. 市税状況

区 分		平 成 14 年 度	平 成 15 年 度	平 成 16 年 度	平 成 17 年 度	平 成 18 年 度
		千円	千円	千円	千円	千円
市 民 税		4,147,607	3,795,823	3,666,283	3,772,915	4,195,306
固 定 資 産 税		3,663,623	3,508,555	3,568,525	3,581,392	3,372,025
軽 自 動 車 税		84,796	85,099	86,140	89,045	95,583
市 た ば こ 税		392,001	407,218	420,465	432,927	448,364
特 別 土 地 保 有 税		13,481	3,400	4,433	0	0
山 砂 利 採 取 税		24,789	21,958	20,544	18,942	17,651
都 市 計 画 税		714,768	674,276	661,556	646,037	604,278
合 計		9,041,065	8,496,329	8,427,946	8,541,258	8,733,207

(資料：財政課)

1 1 . 市税収納率

区 分	年 度	平成 14 年度	平成 15 年度	平成 16 年度	平成 17 年度	平成 18 年度
		%	%	%	%	%
現 年 課 税 分		98.5	98.6	98.7	98.7	98.8
滞 納 繰 越 分		11.3	13.3	17.4	18.2	14.2
計		90.3	90.1	90.9	91.6	92.2

(資料：税務課)

1 2 . 納税義務者状況 (個人の市民税)

(各年6月30日現在)

区 分	年	平成 15 年	平成 16 年	平成 17 年	平成 18 年	平成 19 年
		人	人	人	人	人
普 通 徴 収		15,380	15,526	15,827	18,355	18,460
特 別 徴 収		21,002	20,617	20,609	20,550	20,453
計		36,382	36,143	36,436	38,905	38,913

(資料：税務課)

1 3 . 納税義務者状況 (固定資産税)

(各年6月30日現在)

区 分	年	平成 15 年	平成 16 年	平成 17 年	平成 18 年	平成 19 年
		人	人	人	人	人
土 地		26,541	26,694	26,808	26,889	26,980
家 屋		25,706	25,887	26,029	26,124	26,258
償 却 資 産		711	704	701	692	686

(資料：税務課)

第13章 行政・議会・選挙

1. 歴代市(町)長・副市長(助役)

(平成19年9月末現在)

歴 順	市(町)長名	就任年月日	退任年月日	副市長(助役)名	就任年月日	退任年月日
初 代	西村 義一	昭和26. 5. 3	昭和30. 4. 13	島 利一	昭和26. 6. 11	昭和30. 1. 21
2 代	池垣 末次	" 30. 4. 30	" 34. 4. 29	大西 常孝	" 30. 5. 26	" 34. 5. 25
3 代	池垣 末次	" 34. 4. 30	" 38. 4. 1	堀土 平治	" 34. 5. 26	" 38. 5. 25
4 代	中川 重夫	" 38. 4. 30	" 42. 4. 29	小出 平三	" 38. 5. 27	" 42. 5. 26
5 代	島 利一	" 42. 4. 30	" 46. 4. 29	木梨 宗一	" 42. 6. 8	" 46. 6. 7
6 代 (市制初代)	島 利一	" 46. 4. 30	" 50. 4. 29	木梨 宗一	" 46. 6. 8	" 50. 6. 7
2 代	島 利一	" 50. 4. 30	" 52. 8. 31	西山 正英	" 50. 7. 21	" 52. 8. 30
3 代	今道 仙次	" 52. 9. 25	" 56. 9. 24	塩見 悦夫	" 53. 3. 7	" 57. 3. 6
4 代	今道 仙次	" 56. 9. 25	" 60. 9. 24	遠藤 友彦	" 57. 7. 10	" 58. 8. 31
				岩崎 久雄	" 57. 7. 10	" 61. 7. 9
				吉野 鴻	" 58. 10. 1	" 62. 2. 26
5 代	今道 仙次	" 60. 9. 25	平成元. 9. 24	岩崎 久雄	" 61. 7. 10	平成 2. 7. 9
				山岡 誠	" 62. 4. 1	" 3. 3. 31
6 代	今道 仙次	平成元. 9. 25	" 5. 9. 24	大野木 敏夫	平成 2. 9. 29	" 6. 9. 28
				山岡 誠	" 3. 4. 1	" 7. 3. 31
7 代	今道 仙次	" 5. 9. 25	" 9. 9. 24	大野木 敏夫	" 6. 9. 29	" 9. 9. 30
				山岡 誠	" 7. 4. 1	" 9. 9. 30
8 代	大西 忠	" 9. 9. 25	" 13. 9. 24			
9 代	橋本 昭男	" 13. 9. 25	" 17. 9. 24	栗栖 俊次	" 13. 12. 28	" 17. 12. 27
				高橋 正典	" 14. 7. 1	" 18. 6. 30
10 代	橋本 昭男	" 17. 9. 25	現 職	栗栖 俊次	" 17. 12. 28	現 職

(資料：秘書課)

2. 歴代議長・副議長

(平成19年11月1日現在)

歴 順	議 長 名	就任年月日	退任年月日	副 議 長 名	就任年月日	退 任 年 月 日
初 代	園田 松太郎	昭和26. 5.21	昭和30. 5. 2	北 沢 利 雄	昭和26. 5.21	昭和30. 5. 2
2 代	中 川 重 夫	" 30. 5.11	" 34. 5. 2	森 沢 弘	" 30. 5.11	" 34. 5. 2
3 代	完岡 市加二	" 34. 5.11	" 38. 5. 2	畑中 和三郎	" 34. 5.11	" 38. 5. 2
4 代	西 野 鉦 策	" 38. 5.13	" 42. 5. 2	中 坊 常 吉	" 38. 5.13	" 42. 5. 2
5 代	久 保 豊 武	" 42. 5.11	" 42. 9.28	臼 井 元 次	" 42. 5.11	" 42. 9.28
6 代	臼 井 元 次	" 42. 9.28	" 46. 5. 2	柏 木 健 一	" 42. 9.28	" 46. 5. 2
7 代 (市制初代)	臼 井 元 次	" 46. 5.11	" 50. 5. 2	来 田 修	" 46. 5.11	" 50. 5. 2
2 代	内 田 茂	" 50. 5.13	" 54. 5. 2	藤 川 竹 夫	" 50. 5.13	" 54. 5. 2
3 代	湯 田 実 光	" 54. 5.15	" 56. 5.13	岡 井 勇	" 54. 5.15	" 56. 5.13
4 代	岡 井 勇	" 56. 5.13	" 58. 5. 2	飛 弾 公 弘	" 56. 5.13	" 58. 5. 2
5 代	小 西 勇	" 58. 5.17	" 60. 5.22	田 島 繁 雄	" 58. 5.17	" 60. 5.22
6 代	飛 弾 公 弘	" 60. 5.22	" 62. 5. 2	籾 内 一	" 60. 5.22	" 62. 5. 2
7 代	原 田 耕 作	" 62. 5.15	平成元. 5.17	山 崎 稔	" 62. 5.15	平成元. 5.17
8 代	山本宇三次郎	平成元. 5.17	" 3. 5. 2	南 村 竹 夫	平成元. 5.17	" 3. 5. 2
9 代	鈴 木 規 之	" 3. 5.16	" 5. 5.17	熊 走 智 彦	" 3. 5.16	" 5. 5.17
10 代	南 村 竹 夫	" 5. 5.17	" 6. 9. 8	中 村 千 代 和	" 5. 5.17	" 6. 9. 8
11 代	中 村 千 代 和	" 6. 9. 8	" 7. 5. 2	石 田 実	" 6. 9. 8	" 7. 5. 2
12 代	石 田 実	" 7. 5.17	" 9. 5.23	可 畑 博 直	" 7. 5.17	" 9. 5.23
13 代	山 崎 稔	" 9. 5.23	" 11. 5. 2	西 村 満	" 9. 5.23	" 11. 5. 2
14 代	妹 尾 茂 治	" 11. 5.18	" 13. 5.21	北 尾 茂	" 11. 5.18	" 13. 5.21
15 代	梅 原 一 六	" 13. 5.21	" 15. 5. 2	八 島 フ ジ エ	" 13. 5.21	" 15. 5. 2
16 代	八 島 フ ジ エ	" 15. 5.20	" 17. 5.20	宇 治 タ カ 子	" 15. 5.20	" 17. 5.20
17 代	野 村 修 三	" 17. 5.20	" 19. 5. 2	千 古 勇	" 17. 5.20	" 19. 5. 2
18 代	宮 園 昌 美	" 19. 5.16	現 職	大 西 文	" 19. 5.16	現 職

(資料：議会事務局)

3. 会派別議員数

(平成19年11月1日現在)

会 派 別	市民ネット城陽	5 (2) 人
	日本共産党議員団	5 (2)
	公明党議員団	4 (1)
	自民党新風会	3
	太陽の会	2
	自由民主党市民クラブ	2
	会派を構成しない議員	1

(注) ()内は、女性議員で再掲。

(資料：議会事務局)

4. 委員会構成

(平成19年11月1日現在)

区 分		委 員 数
常 任 委 員 会	総 務	7 人
	福 祉 文 教	7
	建 設 消 防	8
議 会 運 営 委 員 会		8

(資料：議会事務局)

5. 議会の開催及び審議状況

区 分 年 次	条 例 定 数	現 員 数	本会議		議 案											請 願 ・ 陳 情					
			日 数	日 数	提 出 件 数			議 決 の 状 況								受 理 件 数	議 決 の 状 況				
					市 長 提 出	議 員 提 出	計	原 案 可 決	修 正 可 決	否 決	同 意	認 定	承 認	撤 回	継 続		採 択	趣 旨 採 択	不 採 択	継 続	そ の 他
平 成 14 年	26 (36)	26	24	-	86	15	101	72	-	2	12	11	4	-	-	8	5	1	2	-	-
平 成 15 年	24 (30)	23	24	2	72	13	85	60	-	6	6	9	4	-	-	3	-	-	2	-	1
平 成 16 年	24 (30)	23	23	-	85	22	107	74	-	11	6	11	5	-	-	6	3	-	2	-	1
平 成 17 年	24 (30)	23	24	1	90	16	106	73	-	7	9	11	6	-	-	6	4	-	2	-	-
平 成 18 年	22 (30)	22	24	-	81	19	100	64	3	8	9	10	5	-	1	7	6	1	-	-	-

(注) 定数の()内は、法定数。本会議の()内は、回数。

請願・陳情の上段が請願、下段が陳情である。 陳情の()内は、前年の受理分。

(資料：議会事務局)

6. 選挙実施状況

(平成19年11月末現在)

執行年月日	区分	選挙の種類	当日の有権者	投票者	投票率
			人	人	%
昭和 58.12.18		第37回衆議院議員選挙	51,652	33,923	65.68
" 60. 9. 8		市長選挙	53,137	33,448	62.95
" 61. 4. 6		知事選挙	53,427	27,080	50.69
" 61. 7. 6		第38回衆議院議員選挙	54,400	37,422	68.79
" 61. 7. 6		第14回参議院議員選挙	54,400	37,391	68.73
" 62. 4.12		府議会議員選挙	54,346	27,212	50.07
" 62. 4.26		市議会議員選挙	54,361	36,420	67.00
平成 元 7.23		第15回参議院議員選挙	58,327	38,535	66.07
" 元 9.10		市長選挙	57,774	32,963	57.06
" 2. 2.18		第39回衆議院議員選挙	58,808	42,837	72.84
" 2. 4. 8		知事選挙	58,047	24,073	41.47
" 3. 4. 7		府議会議員選挙	58,695	27,208	46.35
" 3. 4.21		市議会議員選挙	58,653	34,456	58.75
" 4. 7.26		第16回参議院議員選挙	60,815	29,775	48.96
" 5. 7.18		第40回衆議院議員選挙	62,060	40,845	65.82
" 5. 9.12		市長選挙	61,704	31,114	50.42
" 5. 9.12		市議会議員補欠選挙	61,704	31,092	50.39
" 6. 4.10		知事選挙	62,135	25,257	40.65
" 7. 4. 9		府議会議員選挙	63,342	25,888	40.87
" 7. 4.23		市議会議員選挙	63,281	36,255	57.29
" 7. 7.23		第17回参議院議員選挙	64,758	25,610	39.55
" 8.10.20		第41回衆議院議員選挙	65,794	38,464	58.46
" 9. 9. 7		市長選挙	65,625	36,044	54.92
" 10. 4.12		知事選挙	65,748	27,383	41.65
" 10. 7.12		第18回参議院議員選挙	66,918	38,182	57.06
" 11. 4.11		府議会議員選挙	66,188	33,067	49.96
" 11. 4.25		市議会議員選挙	66,117	38,707	58.54
" 12. 6.25		第42回衆議院議員選挙	67,738	40,993	60.52
" 13. 7.29		第19回参議院議員選挙	68,177	39,213	57.52
" 13. 9. 9		市長選挙	67,168	32,589	48.52
" 13. 9. 9		市議会議員補欠選挙	67,168	32,569	48.49
" 14. 4. 7		知事選挙	66,829	32,041	47.94
" 15. 4.13		府議会議員選挙	66,908	29,086	43.47
" 15. 4.27		市議会議員選挙	66,962	36,835	55.01
" 15. 11.9		第43回衆議院議員選挙	67,937	39,562	58.23
" 16. 7.11		第20回参議院議員選挙	67,940	37,593	55.33
" 17. 9.11		第44回衆議院議員選挙	67,393	46,403	68.85
" 17. 9.11		市長選挙	66,715	45,981	68.92
" 17. 9.11		市議会議員補欠選挙	66,715	45,947	68.87
" 18. 4. 9		知事選挙	66,353	24,968	37.63
" 19. 4. 8		府議会議員選挙	66,304	29,746	44.86
" 19. 4.22		市議会議員選挙	66,162	34,259	51.78
" 19. 7.29		第21回参議院議員選挙	67,085	38,259	57.03

(資料：選挙管理委員会事務局)

7. 永久選挙人名簿登録者数

(各年9月2日現在)

投票所別	年次	平成 17 年			平成 18 年			平成 19 年		
		男	女	総数	男	女	総数	男	女	総数
1.	久津川小学校	1,542	1,592	3,134	1,562	1,612	3,174	1,627	1,674	3,301
2.	上津屋公会堂	208	200	408	203	202	405	204	202	406
3.	福祉センター	1,615	1,722	3,337	1,592	1,701	3,293	1,577	1,684	3,261
4.	枇杷庄保育園	1,495	1,519	3,014	1,487	1,507	2,994	1,473	1,494	2,967
5.	富野小学校	1,490	1,600	3,090	1,504	1,594	3,098	1,495	1,601	3,096
6.	西富野公会堂	1,162	1,247	2,409	1,144	1,247	2,391	1,140	1,237	2,377
7.	青谷小学校	2,234	2,346	4,580	2,245	2,341	4,586	2,225	2,333	4,558
8.	国立病院機構南京都病院	98	228	326	124	239	363	136	241	377
9.	城陽団地集会所	1,941	2,121	4,062	1,980	2,152	4,132	1,956	2,149	4,105
10.	佐伯幼稚園	978	1,032	2,010	968	1,035	2,003	960	1,022	1,982
11.	久津川保育園	1,483	1,586	3,069	1,497	1,578	3,075	1,478	1,576	3,054
12.	城陽中学校	1,867	2,093	3,960	1,856	2,073	3,929	1,838	2,033	3,871
13.	寺田西保育園	1,414	1,532	2,946	1,402	1,502	2,904	1,394	1,510	2,904
14.	久世小学校	1,557	1,667	3,224	1,542	1,649	3,191	1,529	1,622	3,151
15.	久津川公民館	1,736	1,931	3,667	1,717	1,920	3,637	1,729	1,882	3,611
16.	深谷小学校	2,267	2,485	4,752	2,223	2,473	4,696	2,221	2,454	4,675
17.	古川保育園	1,331	1,378	2,709	1,292	1,350	2,642	1,283	1,349	2,632
18.	南部コミュニティセンター	1,427	1,500	2,927	1,412	1,484	2,896	1,405	1,486	2,891
19.	全国農業協同組合連合会	910	946	1,856	890	955	1,845	916	955	1,871
20.	城陽高等学校	1,796	1,936	3,732	1,798	1,933	3,731	1,816	1,936	3,752
21.	寺田南小学校	646	675	1,321	646	686	1,332	641	674	1,315
22.	あけぼの集会所	1,315	1,438	2,753	1,284	1,420	2,704	1,272	1,423	2,695
23.	水主公会堂	680	790	1,470	675	797	1,472	670	806	1,476
24.	長池公会堂	1,387	1,421	2,808	1,409	1,432	2,841	1,413	1,441	2,854
合計		32,579	34,985	67,564	32,452	34,882	67,334	32,398	34,784	67,182

(資料：選挙管理委員会事務局)

8. 職種別市職員数

(各年4月1日現在)

年次	区分	男	女	総数	内 訳				特別職
					事務職	技術職	技能労務職	消防職	
平成 16 年		415	173	588	294	153	61	80	6
平成 17 年		409	173	582	291	152	59	80	6
平成 18 年		395	165	560	266	159	51	84	4
平成 19 年		399	154	553	271	150	46	86	3
	市長部局	226	134	360	218	114	28	-	2
	議会事務局	3	3	6	6	-	-	-	-
	選挙管理委員会事務局	1	-	1	1	-	-	-	-
	監査委員事務局	2	1	3	3	-	-	-	-
	公平委員会事務局	-	-	-	-	-	-	-	-
	農業委員会事務局	1	1	2	2	-	-	-	-
	教育委員会事務局	44	14	58	26	14	18	-	1
	公営企業	36	1	37	15	22	-	-	-
	消防本部	86	-	86	-	-	-	86	-

(注) 教育長については、「地方公務員法」上では一般職であるが職務性格により特別職に含めている。

(資料：人事課)

付 録

1. 行政組織図

平成19年4月1日現在

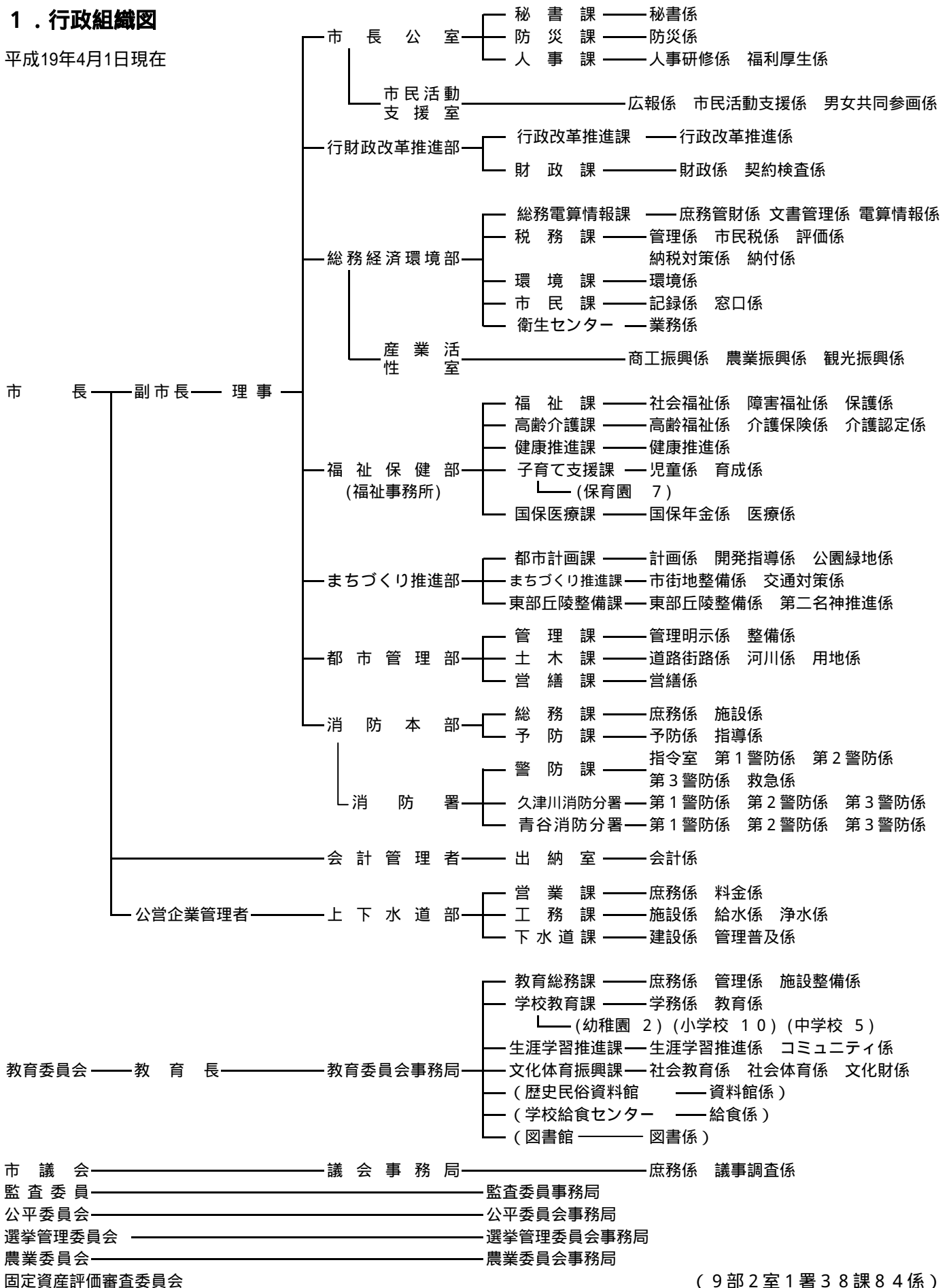

(9部2室1署38課84係)

2.市のあゆみ

年月	史	実	年月	史	実
昭和			30.4	富野幼稚園開園（1日）	
26.4	久世郡久津川村・寺田村・富野荘村・綴喜郡青谷村の4ヵ村が合併し、久世郡城陽町となる。（1日）			第2回町長選挙、池垣末次氏当選（30日）	
5	第1回町長選挙。西村義一氏当選（3日）		6	最初の町営住宅20戸完成（7日）	
7	「7月豪雨」（ケート台風）により田畑冠水420町歩、農作物損害372万円、その他護岸・水路・林道決壊などの甚大な被害を受ける。（2～13日）		10	国勢調査実施（人口13,977人）	
8	町広報紙「城陽」創刊号発行（15日）		12	高校生奨学資金制度設置（26日）	
9	寺田小学校増改築工事竣工式（27日）		31.5	中学校組合を解散し、町単独の城陽中学校開校（7日）	
27.3	旧村単位の消防団が統合され、城陽町消防団条例が公布される。（4日）		6	財政再建団体の指定を受け、2,600万円の再建債借入（1日）	
4	私立清仁保育園開園。		10	第1回町民運動会、城陽中学校グラウンドにて開催（21日）	
7	地震発生。全壊1戸、半壊13戸、久世中北校舎使用不能、地すべりの為水田4反埋没、畑2町5反崩壊又は流出、男子中学生1名のショック死の被害あり。（18日）		11	旧村単位の農業委員会を統合して、城陽町農業委員会発足（1日）	
28.8	「南山城水害」で大被害発生。住宅流出2、半壊1、床上浸水70、床下浸水486、田畑流出埋没19町歩、冠水134町歩、道路決壊11ヵ所、堤防決壊12ヵ所（14日）		32.6	「新農村建設」の指定を受ける。	
	富野小学校校舎新築落成（22日）		8	城陽中学校本館北校舎竣工式（28日）	
9	鴻の巣保育園開園（1日）		10	私立青谷聖家族幼稚園開園	
	「台風13号」による南山城大風水害の大被害発生。住宅半壊35、床上浸水200、床下浸水1,300、道路決壊60ヵ所、堤防決壊13ヵ所、橋梁流出17、田畑冠水401町歩、畑冠水19町歩、被害総計6億1千万円（24・25日）		12	寺田農協、有線放送電話業務開始	
29.3	自治省より合併モデル町に選定（11日）		33.1	米軍長池演習場、日本国に正式返還（31日）	
5	奈良線ディーゼルカー開通、1日15往復（1日）		5	平川指月に久津川保育園開園（現久津川小学校グラウンド内）（5日）	
11	町役場竣工式、鉄筋2階建1,700万円（3日）		7	国鉄奈良線城陽駅開設（11日）	
12	長谷川堰堤竣工式（15日）		9	第1回産業祭開催（15日）	
			11	青谷小学校校舎増築竣工式（26日）	
			34.2	「城陽町歌」公表（15日）	
			3	新農村建設事業の一つとして町立青年研修所設立（現富野公民館）（26日）	
			4	久津川公民館竣工、青谷公民館開設（1日）	
				第3回町長選挙。池垣末次氏無投票再選（30日）	
			5	青谷小学校、養護学級開設（1日）	
				寺田小学校、養護学級開設（23日）	

年月	史	実	年月	史	実
34.9	「伊勢湾台風」により木津川大增水、水主～西富野間堤防漏水 20 ヶ所に及ぶ。(26・27 日)		39.12	府當天ヶ瀬上水道よりの給水による上水道の給水開始	
35.1	奈良電気鉄道、青谷橋～梅溪橋間バス営業開始(7 日)			宇治市ほか 4 町(城陽・久御山・八幡・宇治田原)	
6	城陽中学校体育館竣工式(29 日)			城南衛生管理組合し尿処理事業開始	
10	国勢調査実施(人口 14,690 人)			この年、梶塚古墳発掘調査される。	
11	城陽町商工会創立総会(10 日)			この年より城陽団地をモデル地区として塵芥収集を実施する。	
36.4	国民健康保険事業開始(1 日)		40.4	近畿圏整備法による整備区域としての指定を受ける。	
6	城陽中学校本館南校舎竣工式(10 日)			城陽中学校に障害児学級を設置(8 日)	
7～9	府教委、西山古墳群(下大谷)調査		5	島ノ宮自治会、富野公民館において本町最初の自衛消防団(約 30 名)を結成(9 日)	
9	「第 2 室戸台風」により大被害発生。死者 1、負傷 34、住宅全壊 95、半壊 563、非住家損壊 529、水稻被害率 98%、果樹被害率 60～80%、農業関係被害 16,500 万円、町内各小中学校大破以下の被害		10	国勢調査実施(人口 20,038 人)	
37.7	城南衛生管理組合発足			この年、久津川、大洲以西に造成宅地急速に増加	
8	城陽団地水道工事起工式(8 日)		41.4	「住民相談」開始	
12	城陽団地への入居開始、人口急増の発端となる。この年、財政再建終了、島ノ宮団地の住宅地造成始まる。		42.3	学校給食センター竣工(31 日)	
38.3	富野小学校校舎増築完成(31 日)		4	第 5 回町長選挙、島利一氏当選(28 日)	
4	第 4 回町長選挙、中川重夫氏当選(30 日)		6	小中学校で完全給食実施(1 日)	
6	寺田小学校北校舎完成(30 日)		9	「城陽町山砂利公害絶滅町民会議」を結成	
10	奈良電気鉄道が近畿日本鉄道株式会社に合併(1 日)		10	参議院調査団、城陽町砂利採取公害現地調査(19 日)	
39.4	山城大橋竣工(14 日)		11	「国鉄奈良線複線電化促進協議会」結成	
	町内各小学校でミルク給食実施		43.3	城陽電報電話局開局、ダイヤル即時通話可能となる。(24 日)	
10	山砂利採取規制方針がつけられ、違反者に厳罰で臨むことになる。			淀川、木津川水防事務組合発足(宇治市・京都市・城陽町・久御山町・八幡町)(15 日)	
11	第 1 回城陽町文化祭開催(3 日)		4	城陽町消防本部設置(10 月 1 日、消防署発足)(1 日)	
				城陽町水道第 1 次拡張事業認可	

年月	史	実	年月	史	実
43.5	砂利採取法改正（届出制を知事の認可制に）（23日）		46.5	消防庁舎新築（鉄筋3階建）完成	
8	城南衛生管理組合のゴミ焼却場が長谷山に完成し操業開始。半月に1回のゴミ収集は週1回となる。（1日）		10	福祉センター開館（1日）	
	城陽中学校に公認グラウンド完成（20日）			第2給食センター着工（昭和47年4月竣工）	
11	山砂利採取税の新設認可（6日）		12	新都市計画法にもとづく市街化、市街化調整、保全の区域決定（線引）される。（28日）	
12	久津川・寺田・富野荘・青谷各農協が合併して、城陽町農業協同組合となる。（1日）		47.3	水道第1次拡張工事完了。同第2次拡張事業認可（計画目標年次昭和57年度 給水人口91,000人）（31日）	
44.3	「城陽町史」第1巻発行（30日）		4	府立城陽高等学校開校（10日）	
4	青谷保育園開園（14日）			今池小学校開校。富野小学校に障害児学級開設	
	久世小学校開校		5	市制施行（府下8番目、人口44,123人）	
	寺田・久津川学童保育所開設			福祉事務所設置。消防分団を6分団制に改革（3日）	
	母子保健推進員制度発足		5～7	市教委、芝ヶ原遺跡調査	
	消防署で救急業務開始		7	龍谷大、上大谷古墳調査	
	中小企業者のためのかけこみ融資制度を新設		9	オキシダント・窒素酸化物の測定器設置	
9	久世学童保育所開設		9～10	市教委、塚本遺跡調査	
			10	市の木「梅」決定（24日）	
45.4	寺田児童館（学童保育所併設）開館（1日）		11	私立平川幼稚園開園	
	し尿くみとり制度が許可制から委託制になる。（1日）			この年、各種検診（子宮・胃ガン）無料化開始	
	久世保育園開園（3日）		48.1	国民健康保険、75歳以上10割給付	
	ホームヘルパー制度実施			老人医療公費負担制度に移行（1日）	
5	城陽町低区配水池完成（3,000m ³ ）			府教委、水主遺跡調査	
10	国勢調査実施（人口35,658人）		4	市独自に母子家庭児童医療・重度心身障害者医療の10割給付開始（1日）	
46.1	久世児童館開館			寺田西保育園開園（市最初の産休あけ保育実施園）	
3	昼間里親制度実施			第1浄水場完成（30日）	
4	久津川児童館開館（1日）		5	財団法人青少年野外活動総合センター開設（30日）	
	城陽町高区配水池完成（2,000m ³ ）（20日）			私立今池幼稚園開園	
	第6回町長選挙、島利一氏無投票で再選（25日）		7	70歳以上の老人医療費無料化開始	
	乳幼児健康診査を開始			あき地除草条例施行（1日）	
5	役場庁舎増築（鉄筋4階建・一部5階）		10～11	下大谷古墳群調査	

年月	史	実	年月	史	実
48		この年度、正道池全面改修完了	51.4	南山城伝染病舎組合発足（城陽市他1市5町） （2日）	
49.3	環境衛生センター完成（30日）（6/10開設）		5	声の広報開始（22日）	
4	西城陽中学校開校。古川小学校開校。深谷幼稚園開園。国保助産費20,000円に改正。交通指導員設置（1日）		6	近鉄寺田駅西口に臨時改札口設置（16日）	
7	城陽市民プール（南市民プール）開設（25日）		7	印鑑登録をカード方式に変更（1日）	
7~12	市教委、平川廃寺第5次発掘調査		8	近鉄寺田駅に無料自転車置場開設（2日）	
8	木津川運動公園用として河川敷利用許可受理（14日）木津川運動公園整備着手 久津川公民館開館		10	寺田巡査派出所にパトカー1台常駐体制となる。 （1日）	
9	「正道官衙遺跡」文化庁史跡指定（12日） 富野・今池小学校学童保育所開設 この年度より、障害幼児母子教室開設		52.2	「正道官衙遺跡」に碑を建立（24日）	
50.			4	古川保育園開園（5日）	
1~2	龍谷大、梅ノ子塚古墳群実測		7	寺田南小学校に「ことばの教室」開設（1日）	
4	枇杷庄保育園開園（4日） 深谷小学校開校（7日） 古川・深谷小学校学童保育所開設（10日） 第1回市長選挙、島利一氏3選（27日）		8	城陽市住宅資金融資制度開設（1日）	
7	第2浄水場完成		9	第2回市長選挙、今道仙次氏当選（25日）	
8	手話通訳者設置（1日）		11	近鉄富野荘駅に無料自転車置場開設（5日）	
9	市議会に近鉄対策特別委員会設置（26日）		12	図書館開館日を週2回から週3回に変更（1日）	
10	国勢調査実施（人口58,923人）		53.2	久津川派出所開設（8日） 「森山遺跡」文化庁史跡指定（8日）	
11	「平川廃寺跡」文化庁史跡指定（25日）		3	府立城陽心身障害者福祉センター開設（1日） 消防青谷出張所開設（12日）	
12	国鉄奈良線の信号自動化完成		4	私立くぬぎ保育園開園（10日） 上大谷古墳群より珍しい銅製のき鳳鏡発見（14日） 城陽共同作業所開設（15日） 青谷小学校学童保育所開設（16日）	
51.1	富野森山の宅造地で縄文遺跡発見		11	在宅輪番による休日診療開始（12日）	
2	不祥事件発覚（26日）		12	山砂利対策プロジェクトチーム設置（18日） 近鉄富野荘駅北側踏切（寺田4号踏切）地下道完成（21日）	
3	議会に綱紀等調査特別委員会設置（1日）		54.1	「久津川車塚・丸塚古墳」文化庁史跡指定（19日）	
4	寺田南小学校開校（1日） 宮ノ谷団地へ京阪宇治交通バス乗り入れ開始（13日）		4	広報じょうよう月3回発行 社会福祉法人梅花園に重度身体障害者授産施設開設（1日）	

年月	史	実	年月	史	実
54.4	保父2名を採用(1日)		55.9	城陽市民友好訪中団、坑州へ出発(28日)	
	寺田西小学校開校(6日)		10	国勢調査実施(人口74,350人)	
	南城陽中学校開校(7日)			市立図書館が市立図書館として開館(1日)	
	下水道準備室設置(17日)			200年前の「山城州大絵図」が発見される。(13日)	
	米飯給食開始(20日)		11	第1回産業まつり開催(16日)	
	寺田西小学校学童保育所開設(23日)		12	久世廃寺第5次発掘調査により講堂の基壇など出土(3日)	
5	国鉄山城青谷駅に無料自転車置場開設(1日)			近鉄久津川駅東改札口開設(25日)	
7	府立城陽身体障害者職業訓練校開校(11日)		56.2	身体障害者相談日を設置	
	城陽市民プールに幼児用プール開設(20日)			1万食規模の学校給食センター完成	
	荒州地区畑地かんがい事業完成(31日)			第1学校給食センター廃止	
	「城陽市史」第2巻完成			深谷学童保育所完成(25日)	
11	休日急病診療所開設(3日)		3	都市計画道路を計画決定(24日)	
	京都南部都市広域行政圏推進協議会設立(城陽市他4市5町で構成)(15日)		4	東・北城陽中学校を開校(8日)	
55.1	久津川公民館に久津川児童館移設(7日)			身体障害者家庭奉仕員を設置	
2	国鉄城陽駅に無料自転車置場開設(28日)			第1回水道まつり開催(19日・25日)	
3	国道24号線の京奈バイパスルート素案発表(1日)			老人福祉センターの愛称「陽寿苑」に決定(21日)	
	京都南部都市広域行政圏計画策定(18日)		5	寺田西部荒州地区第二期かんがい工事完成(8日)	
4	救急総合病院「京都木津川病院」開設(1日)			老人福祉センター「陽寿苑」開設(29日)	
	城南衛生管理組合の長谷山新清掃工場本運転開始(1日)			市民手帳市内全戸に配布	
	社会福祉法人里の西保育園、清心保育園開園		7	青谷公民館に図書館分室を開設(21日)	
	家庭児童相談室開設			富野小学校が全日本健康優良校に指定	
	南城陽中学校通学路開通			青少年健全育成市民会議が発足	
5	寺田児童公園完成(24日)		8	久世学童保育所完成(1日)	
7	第3浄水場完成、給水開始(7日)			久津川児童館閉館(3日)	
	北市民プール開設(20日)		9	住民基本台帳の閲覧等を制限(1日)	
	北部コミュニティセンターの愛称「あらず野」に決定(27日)			第3回市長選挙、今道仙次氏再選(13日)	
9	北部コミュニティセンター開館(2日)		10	福祉センター改修工事完成(1日)	
	近世上水道施設の遺物が出土(3日)		11	久世児童館を改修して東部第一コミュニティセンターとして開館(4日)	
			12	嫁付川都市下水路久世幹線の事業認可(4日)	

年月	史	実	年月	史	実
57.3	国鉄奈良線CTC（列車集中制御装置）化工事完成（2日）	府立山城総合運動公園「太陽が丘」の1期工事完成、一部開園（14日）	59.2	水道原水の販売開始（1日）	富野児童公園開園（4日）
4	南部コミュニティセンター開館（18日）		3	人口8万人を突破（1日）	下水道建設工事はじまる（6日）
5	高田公園開園（1日）		4	ラブホテル建築規制条例制定（5日）	
	市制10周年（3日）		4	行財政改善推進本部設置（1日）	
	城陽市体育協会が発足（23日）		5	保健センター、休日急病診療所、産業会館複合施設開設（2日）	
6	宇治警察署城陽警部派出所開設（1日）		6	総合運動公園の多目的広場開園（1日）	
	第1回市民総合体育大会開催（6日）			駅前周辺整備構想公表（13日）	
	第1回城陽花しょうぶ祭開催（13日）			山砂利跡地整備構想公表（14日）	
	府身体障害者更生相談所開設（17日）			城陽市都市道路網計画公表（20日）	
7	国鉄奈良線電化工事起工式（22日）		7	城陽市行財政改善研究会発足（28日）	
9	市民ふれあいの祭典開催（19日）		10	国鉄奈良線電化開業（1日）	
	（市制10周年記念、水道創設20周年記念）			近鉄寺田駅地下道の開通（21日）	
10	第1回市民健康まつり開催（23日）		11	生口樋門全面改修工事着手（1日）	
	（市制10周年記念）			市民体育館の建設に着手（30日）	
58.4	市営無料駐輪場開設（1日）			古川事件が解決（30日）	
	（近鉄富野荘駅周辺）		60.2	城陽市基本計画を策定（12日）	
	水気耕栽培センター完成（28日）			「史跡平川廃寺」買上完了（19日）	
	西城陽高等学校開校（1日）			市民会館等建設構想検討委員会発足（21日）	
5	字の名称変更（1日）			行財政改善研究会より「行財政改善の基本的方向について」提言（中間）を受ける（25日）	
	城陽共同作業所閉所（31日）			嫁付川都市下水路久世幹線の整備完了（28日）	
6	城陽作業所開所（1日）		3	総合運動公園、南側スポーツ施設工事完了（30日）	
7	心身障害児通園施設「ふたば園」開園（4日）			（野球場、多目的広場、テニスコート、ゲートボール場、レストハウス、調整池）	
	グリーンバンク、グリーンテレホン、緑の相談開始（1日）		4	富野小学校校舎増改築工事完成（30日）	
9	黄色いハンカチ運動スタート（21日）			城陽商工会議所設立（1日）	
10	30歳以上の女性に乳ガン検診を無料実施（21日）			近鉄寺田駅地下道「市民ギャラリー」オープン	
	第43回国民体育大会城陽市準備委員会設立（25日）			（5日）	
12	城陽市シルバー人材センター設立（1日）			総合運動公園開園（28日）	

年月	史	実	年月	史	実
60.5	行財政改善研究会より最終提言を受ける(28日)		61.10	城陽市文化財保護審議会を設置、初会合(4日)	
8	シルバー農園開園(10日)			自転車の駐車秩序の確立に関する条例を施行(1日)	
9	第4回市長選挙、今道仙次氏3選(8日)		11	市民体育館がオープン(9日)	
10	国勢調査実施(人口81,850人)			住民記録漢字オンラインシステムが稼動(4日)	
	行財政改革大綱(第1次)を策定(8日)		12	電子計算組織に係る個人情報の保護に関する条例を制定(27日)	
	財務会計事務オンラインシステム本格稼動(28日)				
11	京奈バイパスの建設はじまる。木津川橋着工(18日)		62.2	長谷川砂防工1号堰堤築造工事が完成(28日)	
12	城陽市民余暇活動センター発足(24日)		3	公共下水道平川1号汚水幹線布設工事が完成(L=235m)(25日)	
61.1	行財政改革大綱(第2次)を策定(31日)			公共下水道寺田1号汚水幹線布設工事が完成(L=142m)(25日)	
3	近鉄富野荘駅地下道「市民ギャラリー」オープン(28日)			団体営農業用河川工作物応急対策工事春日ノ森樋門が完成(31日)	
	城陽中学校改築工事が完成し、市内小・中学校の普通教室棟の総鉄筋化なる(31日)		4	久津川老人福祉センター「陽和苑」開所式(6日)	
	山砂利対策修復整備計画を策定(31日)			山砂利採取地修復整備第3セクター設立準備室を設置(1日)	
4	府立城陽養護学校開校(1日)			城陽市指定文化財4件を指定(21日)	
5	城南衛生管理組合奥山埋立センターで粗大ゴミ破砕施設の運転開始(8日)		5	義務教育施設有効利用検討プロジェクトチームを発足(19日)	
	行政情報資料コーナーを市内八ヶ所開設(10日)			城陽市情報公開制度検討プロジェクトチームを発足(14日)	
7	第43回国民体育大会城陽市実行委員会の設立総会(1日)		6	城陽市広報モニター初会合(18日)	
	集中豪雨により、500余戸が浸水被害を受ける(21日)			城陽市個人情報保護審議会を発足(19日)	
	芝ヶ原12号墳の発掘調査で日本初の車輪石型腕輪や銅製鏡、土器などが多数出土し、日本最古級の古墳と注目を集める(26日)		7	日韓親善少年柔道大会城陽大会が市民体育館で開催(27日)	
8	芝ヶ原12号墳を所有者より買収し、保存を決定(25日)			芝ヶ原12号墳の史跡指定を国へ申請(27日)	
9	山砂利対策修復整備第3セクター設立検討小委員会を設置(26日)		8	平和都市宣言碑の除幕式(15日)	
	行財政改革大綱(第3次)を策定し、大綱策定作業を完了(18日)			荒内シルバー農園の開園式(20日)	
			10	城陽市労働問題懇談会が発足(22日)	
			11	城陽市市制施行15周年記念式典開催(3日)	
			12	城陽市物産協会設立総会(4日)	

年月	史	実	年月	史	実
63.1	城陽市情報公開懇話会を設置（9日）		元.6	「ふるさと創生事業」アイデア入賞者決まる（24日）	
	城陽市高齢者問題検討委員会を設置（19日）				
2	市内公共施設に避難場所標示板を設置（18日～）		7	絵はがき「Hello 城陽」市内に全戸配布（24日）	
3	新池シルバー農園の開園式（28日）			「緑と水辺のやすらぎ回廊」建設省の桜つつみモデル事業に認定	
4	「資料が語る城陽近世史－第3集・寺田地域編」を刊行		8	京都府総合防災訓練木津川河川敷で実施（22日）	
6	城陽市婦人問題検討委員会を発足（8日）		9	第5回市長選挙、今道仙次氏4選（10日）	
7	宿泊施設「アイリス・イン・城陽」オープン（20日）		10	市民体育館にトレーニングルームオープン（2日）	
8	JR奈良線に新方式冷房車両を運行（23日）			青谷小学校創立100周年記念	
	京都市地下鉄烏丸線の北大路駅－近鉄京都線新田辺駅間で相互乗入れ運転開始（28日）			久津川小学校創立100周年記念	
9	下居大久保線と城陽宇治線の延長・接続工事が完成、供用開始（1日）			第1回城陽茶まつり（15日）	
10	市道寺田停車場線供用開始（5日）		2.1	陽寿苑にシルバースポーツゾーンが完成（テニスコート・玉突場の設置及びゲートボール場の整備）（10日）	
	京奈道路のうち城陽～田辺西インター間が完成、供用開始（5日）			城陽市のコミセンシンボルマーク決まる（11日）	
	京都国体柔道競技会開催（16～18日）		3	里の西シルバー農園オープン（24日）	
11	城陽市情報公開懇話会が「城陽市における情報公開制度の在り方についての提言」をまとめ答申（7日）		4	情報公開制度スタート（1日）	
12	城陽市国際交流懇話会が「国際交流の基本的考え方」について中間報告（20日）			公共下水道平川処理分区供用開始、通水記念式（1日）	
平成				「資料が語る城陽近世史－第4集・久津川地域編」を刊行	
				新消防庁舎で業務開始（19日）	
元.1	「永遠の希い・私の戦争体験記」を発行		5	青谷公園整備工事が完成（11日）	
				今池コミュニティセンター完成（26日）	
2	城陽市史跡整備計画策定委員会が「城陽市史跡整備計画策定報告書」を答申（28日）		6	韓国慶山市から訪日団来訪（4～9日）	
				国際交流懇話会が提言（20日）	
3	「第二次城陽市基本計画」を策定		8	JR長池駅前整備、竣工式（10日）	
	「財団法人城陽山砂利採取地整備公社」発足（31日）		10	国勢調査実施（人口84,770人）	
				燃やさないごみの曜日収集スタート（1日）	
4	山城青谷駅前広場開設			寺田、久世児童館閉館（31日）	
	鴻の巣保育園竣工式（5日）		11	東部コミュニティセンター完成（10日）	

年月	史	実	年月	史	実
2. 11		富野東部地区ほ場整備事業工事着工 (19 日)	5. 4		広報じょうようの点字版の発行を開始 (1 日)
12		市民会館等建設懇話会設立 (22 日)			第 3 浄水場自然ろ過施設完成 (15 日)
3. 1		韓国慶山市と国際姉妹都市盟約締結 (22 日)	7		城陽市国際交流協会が発足 (11 日)
2		第 1 回小学生駅伝大会 (17 日)	9		第 6 回市長選挙、今道仙次氏 5 選 (12 日)
3		山砂利採取跡地利用研究会設立 (27 日)	11		東部老人福祉センター「陽東苑」が開所 (15 日)
		桜つつみモデル事業 (緑と水辺のやすらぎ回廊)	6. 2		城陽郵便局、新局舎で事業開始 (14 日)
		奈島 3 地区完成	3		第 2 次基本構想を策定
4		青谷小学校障害児学級開設			地図データベース (1/500・市全域) が完成
5		JR 城陽駅の橋上駅舎供用開始 (21 日)	4		近鉄富野荘駅前歩行者広場竣工 (26 日)
		隔週土曜日閉庁開始 (25 日)	5		城陽総合防犯ネットワークシステム運用開始 (25 日)
6		第 1 回花しょうぶまつり (9 日)	6		JR 城陽駅東地区土地区画整理事業竣工 (9 日)
		古文書のカラーマイクロ・フィルム化に着手	7		全国高校野球選手権大会京都府大会で府立西城陽高等学校優勝 (30 日)
7		生涯学習基本構想策定委員会設立 (29 日)	8		第 2 次総合計画「基本計画」を策定
11		城陽警察署開設 (13 日)			総合運動公園北側レクリエーションゾーンの工事に着手
12		国土開発幹線自動車道建設審議会が第二名神等整備計画決定を発表 (3 日)	11		全国高校サッカー選手権大会京都府大会で府立城陽高等学校優勝 (20 日)
		(仮称)城陽市市民会館建設構想策定			城陽市地域福祉計画策定
4. 1		生涯学習基本構想策定委員会基本構想を答申 (29 日)	7. 1		N T T 宇治支店管内の市外局番「0774」に統一
3		富野東部地区ほ場整備事業完成			阪神・淡路大震災発生。京都は震度 5 の強震 (17 日)
		基本構想検討委員会を設置 (31 日)	4		府南部 14 市町村の 22 農協が合併し「京都やましろ農協」が発足 (1 日)
4		土地情報登録制度実施要綱を制定 (1 日)			空カン、空ビン分別収集の全市実施
		城陽市文化協会が発足 (19 日)	7		第 1 回「平和の集い」開催 (9 日)
		屋内ゲートボール場「すぱーく城陽」が完成 (29 日)	8		青谷保育園移転改築、竣工 (4 日)
7		城陽市デイサービスセンター梅林園・城陽市在宅介護支援センターが事業を開始 (1 日)			集中豪雨で床上浸水 5 戸、床下浸水 261 戸などの被害を受ける (30 日)
11		市制施行 20 周年記念式典を開催 (22 日)	9		青谷コミュニティセンター、竣工 (1 日)
12		史跡正道官衙遺跡の整備工事の完成 (15 日)	10		国勢調査実施 (人口 85, 398 人)
5. 1		市役所新庁舎、竣工式 (29 日)			
2		第 1 回城陽市長杯中学生サッカー大会 (11~14 日)			

年月	史	実	年月	史	実
7.10	東部地域循環バス路線の開設 (26日)		10.4	高齢者総合福祉施設「ひだまり」と「ミレー京都」オープン (1日)	
	アメリカ合衆国バンクーバー市と姉妹都市盟約締結 (30日)			「城陽シルバーワークプラザ」オープン (17日)	
11	文化パーク城陽開館 (1日)		10	鴻の巣山運動公園 (城陽市総合運動公園)「レクリエーションゾーン」オープン (1日)	
12	市役所内等に公衆ファックス設置 (20日)		11	インターネットに「城陽市ホームページ」開設 (10日)	
8.4	鴻ノ巣会館改修、供用開始 (16日)			新しい「山城大橋」開通 (26日)	
5	近鉄寺田駅前広場、竣工 (14日)		11.1	「萌木の村」オープン (10日)	
	史跡森山遺跡公園、竣工 (16日)		3	地域振興券交付事業開始 (16日)	
	平成9年度全国高校総合体育大会城陽市実行委員会の設立総会 (25日)		4	市の組織機構の変更 (1日)	
6	第3次行財政改革大綱の第1次推進計画発表			介助犬に市立の全施設を開放 (7日)	
8	「城陽市史第4巻」刊行		6	京都パープルサンガ練習場内にフットサルコート・オープン (8日)	
9	「新消防緊急情報システム」稼動 (1日)		7	知的障害者デイサービス事業「城陽市デイサービスセンター あっぷ」オープン (1日)	
10	廃棄物減量推進審議会発足 (4日)		10	要介護認定の申請交付受付実施 (1日)	
11	観光物産スタンプラリーを実施 (3日)		12	「城陽市民カード」で証明書の自動交付発行開始 (1日)	
9.1	市役所全課にダイヤルイン導入 (1日)		12.4	「介護保険制度」開始 (1日)	
2	西部老人福祉センター「陽幸苑」、西部デイサービスセンター、西部在宅介護支援センターオープン (1日)			生ごみ処理機購入費補助制度開始 (1日)	
4	「容器包装リサイクル法」施行に伴い、「ペットボトル」「紙パック」の分別収集開始 (1日)		10	国勢調査実施 (人口 84,346人)	
	「地域防災無線」を開局 (1日)		13.4	消費者契約法施行 (1日)	
5	市制施行25周年記念式典を開催 (3日)			家電リサイクル法施行 (1日)	
7	宿泊施設「プラムイン城陽」オープン (25日)		9	第8回市長選挙、橋本昭男氏当選 (9日)	
8	全国高等学校総合体育大会・京都大会開幕 (1日)		10	「城陽市学校(園)安全ボランティア」を発足 (10日)	
	サッカー競技会(2~7日)、柔道競技会(7~10日)		12	国民健康保険出産費貸付基金条例の制定	
9	第7回市長選挙、大西忠氏当選 (7日)			城陽市立東部デイサービスセンターが完成(1日)	
10.1	日本プロサッカーリーグ(Jリーグ)京都パープルサンガ練習場オープン (16日)			環境基本条例公布	
			14.1	市長ほっとサロン・市政懇談会を実施	

年月	史	実	年月	史	実
14. 1	城陽市行財政システム改革推進委員会を設置		15. 10	城陽環境パートナーシップ会議発足 (25 日)	
3	慶山の森整備工事完成 「城陽市都市計画マスタープラン」を策定 幼稚園・小学校・中学校に防犯システムを設置 城陽市観光協会の設立 (23 日) 第 1 回環境フォーラム開催 (30 日) 京都精華大学と城陽市 ISO14001 認証取得プロジェクトの調印			城陽市児童虐待防止ネットワーク会議を設置 (6 日)	
4	身体障害者デイサービス事業の実施 生活困窮者対策として市独自の介護保険料の減免を実施 女性相談を開設 (月 1 回)		11	文化パーク城陽 来館者 1,000 万人達成 (7 日)	
8	住民基本台帳ネットワークシステム第一次サービス稼動 (5 日)		16. 1	公的個人認証サービス (電子証明書の交付) を開始 (29 日) 富野幼稚園舎改築及び大規模改造工事完成 (30 日)	
9	城陽市企業立地促進条例を制定 (30 日) 城陽市農業農村整備基本構想を策定		2	富野幼稚園新園舎竣工式 (1 日) 東城陽中学校屋外運動場照明設備設置工事完成 (23 日)	
10	ファミリー・サポート・センター設立 (8 日)		3	児童の安全確保として、小学校に緊急通報装置を設置するとともに小中学校に防犯カメラを増設 寺田西富野線他 1 道路改良工事が完成 (31 日)	
11	市制施行 30 周年記念式典を開催 (24 日)		4	郵便局での公金 (市税等) 収納を開始 (1 日) 母子家庭等に対する相談機能等の強化のため母子自立支援員を配置 (1 日)	
12	「城陽市緊急財政健全化計画案」を策定		6	久津川・寺田西・青谷保育園に防犯カメラを設置 城陽市消防団に女性消防団員採用 (10 名) (6 日)	
15. 3	城陽市環境基本計画を策定 城陽市役所 ISO14001 認証取得 (20 日) JR 長池駅前に「市民農園」を整備 (25 日) 城陽市健康づくり計画を策定 富野小学校プール改築工事が完成 (28 日)		8	市立・私立保育園、学童保育園の全施設、ふたば園に警察への非常通報装置を設置	
4	介護保険料の市独自減免基準の所得範囲を拡大 (1 日) 徘徊高齢者家族支援サービス事業を実施 (1 日) 訪問理美容サービス事業実施 (1 日) 親子ふれあい農園開園 (4 日)		9	城陽市商工業活性化推進審議会設置 (7 日)	
6	「新城陽市行財政改革推進計画」を策定		10	施設予約管理システムを更新し、インターネット発信を開始 (1 日)	
8	住民基本台帳ネットワークシステム第二次サービス稼動 (25 日)		11	第 1 回男女共同参画の推進に関する条例検討委員会の発足 (1 日) 住民参加型ミニ市場公募債「いきいき城陽債」発行 (26 日)	
			12	東城陽線 (市道 2389 号線) 道路開通 (18 日) 城陽市個人情報保護条例を制定 (28 日) 城陽高校サッカー部全国大会出場 (30 日)	
			17. 1	新学校給食センター竣工・開所式 (5 日)	

年月	史	実	年月	史	実
17.1	学校給食センターでの共用開始にあわせ、調理等業務の直営を見直し民間委託を導入 城陽市総合防災訓練開催(16日) 「ふれあい市民サービスコーナー」(17日)と、「青谷市民サービスコーナー」(18日)を開設し、住民票の写し等諸証明の即時交付を実施		18.3	久世保育園移転改築工事が完成(31日) 学校安全対策の一環として、防犯ブザー(小学生)通学路安全マップ(小中学生等)・防犯帽子(地域ボランティア等)を配布	
3	城陽市次世代育成支援推進事業行動計画を策定 城陽中学校校体育館・プール改築工事完成(31日) 久津川消防分署竣工(31日)		4	男女共同参画支援センター(ぱれっとJOYO)を開設 保育施設貸与による民設民営方式の保育所「しいの木保育園」の運営を開始(社会福祉法人高陽会が運営)	
4	飼い犬のふん害の防止に関する条例を制定(1日)			久世保育園を社会福祉法人清仁福祉会に民間委託 城陽市地域包括支援センターを設置	
7	城陽市男女共同参画を進めるための条例を制定(1日)			図書館情報システムを更新 図書館ホームページを開設	
9	市役所前駐車場内に憩いのスペースを設置(1日)			市役所の環境改善の実施(市民窓口スペース・待合ロビーの拡大、行政情報資料コーナーの設置)	
11	文化パーク城陽開館10周年記念式典・講演会を開催(19日)		5	教育委員会事務局の寺田分庁舎移転 総合的地下水調査を開始	
12	城陽市文化芸術の振興に関する条例を制定(28日)		7	市の組織機構の変更 宇治・城陽・宇治田原・井手合併任意協議会を設置 自動体外式除細動器(AED)を配備(北部・東部コミュニティセンター) 鴨谷の滝観光ルートを開設	
18.2	携帯電話から市消防本部への119番通報直接受信の開始(1日) 城陽市文化協会・城陽市国際交流協会・城陽市観光協会の事務所を移転(22日)		8	城陽市バス路線水主鴻ノ巣台線を新たに開設	
3	近鉄寺田1号踏切内歩道の新設に伴う歩行者通路設置工事が完成(24日) 福祉センター大規模改修工事が完成(27日) JR城陽駅前複合施設整備工事が完成(30日) (1階:男女共同参画支援センター(ぱれっとJOYO)2・3階部分:社会福祉法人高陽会しいの木保育園) 水主長池線道路改良工事が完成(30日) JR裏池踏切改良工事が完成(31日) 緑の象徴軸保全事業 散策道整備工事(水度神社参道)が完成(31日)		9	深谷小学校グラウンド改良工事が完成	
			12	市ホームページにバナー広告を掲載開始	
			19.2	今池コミュニティセンター増改築工事が完成	
			3	第3次城陽市総合計画を策定 城陽市障害福祉計画を策定 準用河川今池川改修工事が完成(L=20m) 城陽市文化芸術振興計画を策定	

(注)平成18年4月より、史実の日付は記載しておりません。

3. 市内官公署等一覧

名 称	所 在 地	電 話 番 号
(市 関 係) 城 陽 市 役 所	寺田東ノ口16・17	5 2 - 1 1 1 1
城 陽 市 教 育 委 員 会 事 務 局	寺田樋尻45 - 26(寺田分庁舎)	{ 5 6 - 4 0 0 3 } 5 6 - 4 0 0 4 } 5 6 - 4 0 4 6 } 5 6 - 4 0 4 7 }
城 陽 市 消 防 本 部	富野久保田1 - 1	5 4 - 0 1 1 3
消 防 署 青 谷 消 防 分 署	中樋ノ上71	5 4 - 0 1 1 9
消 防 署 久 津 川 消 防 分 署	平川横道29 - 1	5 6 - 1 9 9 9
城 陽 市 上 下 水 道 部	平川広田67	{ 5 2 - 2 0 4 4 } 5 2 - 2 0 5 7 } 5 2 - 2 4 4 2 }
久 津 川 小 学 校	平川指月1	5 2 - 1 7 0 3
古 川 小 学 校	上津屋境端57	5 3 - 1 5 0 0
久 世 小 学 校	久世芝ヶ原143	5 2 - 3 6 7 0
深 谷 小 学 校	寺田深谷111 - 2	5 3 - 3 2 0 0
寺 田 小 学 校	寺田北山田2	5 2 - 2 5 8 9
寺 田 南 小 学 校	寺田新池23 - 1	5 2 - 6 8 0 0
寺 田 西 小 学 校	寺田西ノ口65	5 3 - 7 0 0 5
今 池 小 学 校	寺田大畔177 - 1	5 2 - 2 4 0 2
富 野 小 学 校	富野堀口1	5 2 - 0 0 0 9
青 谷 小 学 校	中向河原1	5 2 - 0 0 4 0
城 陽 中 学 校	寺田北山田35	5 2 - 2 7 0 8
西 城 陽 中 学 校	寺田乾出北82	5 3 - 1 6 0 0
南 城 陽 中 学 校	観音堂巽畑17 - 4	5 3 - 7 0 0 9
東 城 陽 中 学 校	久世上大谷24	5 4 - 0 4 0 7
北 城 陽 中 学 校	平川長箴33	5 5 - 1 0 0 9
富 野 幼 稚 園	富野南清水30	5 2 - 1 0 0 9
深 谷 幼 稚 園	寺田深谷16	5 3 - 3 3 0 0
学 校 給 食 セ ン タ ー	富野森山39 - 3	{ 5 2 - 2 2 0 5 } 5 2 - 4 8 6 3 }
保 健 セ ン タ ー	富野久保田1 - 1	5 5 - 1 1 1 1
休 日 急 病 診 療 所	富野久保田1 - 1	5 5 - 1 1 1 2
産 業 会 館	富野久保田1 - 1	5 2 - 5 0 0 0
衛 生 セ ン タ ー	寺田南堤下1	5 3 - 1 4 0 0
福 祉 セ ン タ ー	寺田東ノ口17	5 6 - 0 9 0 9
市 立 図 書 館	寺田今堀1	5 3 - 4 0 0 0
城 陽 市 歴 史 民 俗 資 料 館	寺田今堀1	5 5 - 7 6 1 1
文 化 パ ル ク 城 陽	寺田今堀1	5 5 - 1 0 1 0
城陽市男女共同参画支援センター(ばれっとJOYO)	寺田林ノ口11 - 114	5 4 - 7 5 4 5
久 津 川 保 育 園	久世北垣内80	5 2 - 4 8 6 4
久 世 保 育 園	久世芝ヶ原74 - 1	5 2 - 4 3 6 9
鴻 の 巣 保 育 園	寺田東ノ口51 - 5	5 5 - 9 1 9 1
寺 田 西 保 育 園	寺田乾出北52	5 3 - 2 3 8 8

名 称	所 在 地	電 話 番 号
枇 杷 庄 保 育 園	枇杷庄出羽10 - 2	5 3 - 2 8 0 0
古 川 保 育 園	久世荒内137	5 3 - 4 5 0 0
青 谷 保 育 園	中樋ノ上63 - 1	5 2 - 1 0 3 9
寺田コミュニティセンター	寺田今堀1	5 5 - 0 0 1 0
北部コミュニティセンター	平川広田67	5 5 - 1 0 0 1
南部コミュニティセンター (働く婦人の家・コミュニティ防災センター)	富野東田部70 - 1	5 5 - 1 0 0 2
東部コミュニティセンター	寺田正道152	5 5 - 7 8 5 8
今池コミュニティセンター	枇杷庄知原15 - 1	5 6 - 0 5 2 5
青谷コミュニティセンター	市辺五島7 - 1	5 3 - 8 2 7 3
城陽市総合運動公園	寺田奥山1	5 5 - 6 2 2 2
アイリスイン城陽	寺田大川原26 - 8	5 5 - 7 8 1 1 ~ 3
プラムイン城陽	寺田大川原24 - 4	5 8 - 0 0 1 0
城陽市立市民プール	久世荒内149	5 5 - 6 2 2 2
総合老人福祉センター「陽寿苑」	奈島川原口20	5 5 - 1 0 1 7
北部老人福祉センター「陽和苑」	久世北垣内80	5 2 - 9 6 7 0
東部老人福祉センター「陽東苑」	久世芝ヶ原131	5 3 - 3 7 0 0
西部老人福祉センター「陽幸苑」	寺田乾出北55	5 3 - 9 3 9 3
心身障害児通園施設ふたば園	久世北垣内75 - 1	5 4 - 1 9 6 6
ファミリー・サポート・センター	寺田東ノ口17 - 201	5 6 - 0 2 3 0
市民活動支援センター	寺田今堀1	5 5 - 1 0 3 0
地域包括支援センター	寺田水度坂130 (鴻の巣会館内)	5 4 - 7 3 3 0
地域子育て支援センター	寺田東ノ口51 - 5	5 5 - 9 2 6 0
北 公 民 館	平川広田67	5 5 - 1 0 0 1
久 津 川 公 民 館	平川野原88 - 1	5 4 - 1 2 6 6
富 野 公 民 館	富野堀口2 - 1	5 5 - 3 0 3 0
城陽団地水源地	久世下大谷7	
第 一 浄 水 場	富野柏平45 - 3	
第 二 浄 水 場	寺田大谷103	
第 三 浄 水 場	平川広田67	5 2 - 2 0 4 4
久津川学童保育所	平川指月1 (久津川小学校内)	5 3 - 3 9 0 0
古川学童保育所	上津屋境端57 (古川小学校内)	5 4 - 2 4 8 7
久世学童保育所	久世芝ヶ原143 (久世小学校内)	5 5 - 4 5 7 7
深谷学童保育所	寺田深谷111 - 2 (深谷小学校内)	5 4 - 2 4 8 5
寺田学童保育所	寺田北山田2 (寺田小学校内)	5 2 - 4 3 6 6
寺田西学童保育所	寺田西ノ口65 (寺田西小学校内)	5 4 - 2 5 8 4
寺田南学童保育所	寺田新池23 - 1 (寺田南小学校内)	5 4 - 0 7 0 7
今池学童保育所	寺田大畔177 - 1 (今池小学校内)	5 4 - 2 9 5 6
青谷学童保育所	中向河原1 (青谷小学校内)	5 4 - 2 4 8 6
富野学童保育所	富野堀口1 (富野小学校内)	5 4 - 2 9 5 5
(財)城陽市民余暇活動センター	寺田今堀1	5 5 - 1 0 1 0
城南土地開発公社	寺田東ノ口16・17	5 2 - 3 2 7 6
寺田財産区事務所	寺田水度坂130 (鴻の巣会館内)	5 2 - 0 8 2 6
(財)城陽山砂利採取地整備公社	寺田水度坂130 (鴻の巣会館内)	5 5 - 9 5 0 6

名 称	所 在 地	電 話 番 号
(社福)城陽市社会福祉協議会	寺田東ノ口17	56-0909
(社)城陽市シルバー人材センター	寺田水度坂130(鴻の巣会館内)	52-9486
城陽市水気耕栽培センター	観音堂甲田7-1	53-3750
城陽市文化協会事務局	寺田樋尻48-19	55-1210
国際交流協会事務局	寺田西ノ口7-4(西邦ビル2階)	57-0713
城陽市観光協会事務局	寺田西ノ口7-4(西邦ビル2階)	56-4029
(府 関 係)		
城 陽 警 察 署	富野久保田1-4	53-0110
富 野 荘 交 番	富野南清水46	53-7725
久 津 川 交 番	平川指月77-1	53-7300
青 谷 交 番	中向河原1	53-6666
寺 田 交 番	寺田高田40-6	53-3323
城 陽 高 等 学 校	寺田宮ノ平2	52-6811
西 城 陽 高 等 学 校	枇杷庄京縄手46-1	53-5455
城 陽 養 護 学 校	中芦原1-4	53-7100
中央家畜保健衛生所	寺田北山田31-47	52-2040
心身障害者福祉センター	中芦原	54-1400
城陽障害者高等技術専門学校	中芦原	54-3600
身体障害者更生相談所	中芦原	55-4119
(そ の 他)		
(独立行政法人)国立病院機構京都病院	中芦原11	52-0065
郵便事業株式会社 城陽支店	寺田袋尻27-2(集配)	55-9334
郵便事業株式会社 城陽支店	寺田袋尻27-2(郵便)	52-2644
郵便局株式会社 城陽郵便局	寺田袋尻27-2(貯金)	52-3115
郵便局株式会社 城陽郵便局	寺田袋尻27-2(保険)	53-1815
郵便局株式会社 城陽平川郵便局	平川横道53-4	53-9917
郵便局株式会社 城陽寺田郵便局	寺田中大小145	53-9918
郵便局株式会社 城陽今堀郵便局	寺田今堀72-29	52-8856
郵便局株式会社 長池郵便局	長池北清水20-2	53-9915
郵便局株式会社 城陽富野郵便局	富野西垣内15-2	53-9966
郵便局株式会社 青谷郵便局	市辺小梨間91	53-9916
郵便局株式会社 城陽平川西郵便局	平川中道表31-5	54-1700
郵便局株式会社 城陽深谷郵便局	寺田深谷23-3	53-6727
J R 城 陽 駅	寺田林ノ口4	56-2336
J R 長 池 駅	長池北裏72	52-9000
J R 山 城 青 谷 駅	市辺五島88-3	52-2096
城南衛生管理組合長谷山清掃工場	富野長谷山1-270	52-3581
青少年野外活動総合センター	寺田南中芝80	53-3566
京都文教短期大学附属家政城陽幼稚園	久世下大谷6	52-1542
平 川 幼 稚 園	平川大将軍77-3	53-1288
白 鳥 幼 稚 園	寺田水度坂15-105	54-2800
芽 生 え 幼 稚 園	寺田大谷126-2	54-1288
青 谷 聖 家 族 幼 稚 園	中向河原11	53-9303

名 称	所 在 地	電 話 番 号
佐伯幼稚園	寺田今橋68	52-3669
清仁保育園	富野乾垣内67	53-1300
くぬぎ保育園	寺田庭井36-4	52-1662
清心保育園	富野荒見田4	55-0230
里の西保育園	久世里ノ西66-1	55-0243
しいの木保育園	寺田林ノ口11-114	54-7556
サン・アビリティーズ城陽	中芦原	53-6644
特別養護老人ホーム「梅林園」	中芦原55	52-4500
特別養護老人ホーム「ひだまり平川」	平川浜道裏20-1	55-5150
特別養護老人ホーム「ひだまり久世」	久世里ノ西82-1	54-7539
介護老人保健施設「萌木の村」	寺田奥山1-6	52-0011
介護老人保健施設「煌」	長池五社ヶ谷14-1	54-7211
グループホーム「梅林園」	中芦原55	52-4500
グループホーム「まごころ城陽」	富野南清水68-5	54-7761
小規模多機能型居宅介護「どんぐりの家」	久世下大谷18-103	53-5130
東部デイサービスセンター	久世芝ヶ原6-2	56-2530
西部デイサービスセンター	寺田乾出北55	53-8555
通所介護事業所「ほほえみの里」	枇杷庄大堀94	56-0135
高齢者デイサービスセンター「すまいる」	枇杷庄中奥田49-1	58-0611
デイサービスセンター「梅林園」	中芦原55	56-3000
デイサービス「ホワイティー」	市辺小梨間31-8	52-8377
デイサービス「友愛」	市辺中垣内4	57-0320
デイサービスセンター「リエゾン萌木の村」	寺田新池65-2	54-7500
障害者生活支援センター「はーもにい」	枇杷庄中奥田49-1	55-5981
障害者生活支援センター「で・らいと」	平川中道表12-30	56-6661
知的障害者デイサービスセンター「あっぶ」	観音堂甲畑1-2	54-4508
身体障害者デイサービスセンター「すいんぐ」	枇杷庄中奥田49-1	58-0622
ケアハウスミレー京都	平川浜道裏20-1	55-6010
南山城学園	富野狼谷2-1	52-0425
青谷学園（知的障害更生）	中芦原14	52-9599
青谷学園グループホーム	中芦原20	55-8800
青谷学園（知的障害授産）	中芦原20	55-8800
城陽作業所	奈島川原口12-1	54-2424
あんびしや	市辺石原1-2	52-1362
円、和、魁	富野狼谷2-1	52-0425
翼	観音堂甲畑1-2	54-4507
凜	富野東田部69-1	56-7888
みんななかま共同作業所	寺田垣内後69-1	55-5583
みんな仲間教室	久世下大谷6-291	56-0073
ワークショップ野の花	寺田樋尻51-3	55-1532
障害者共同作業所「で・らいと」	平川中道表12-30	56-3269
和みの家「あいあい」	中北石神5	54-2424
樋尻ホム	寺田樋尻69-25	55-5524
寺田ホム	寺田中大小152	55-2078

名 称	所 在 地	電 話 番 号
長 池 ホ ー ム	長池里開41-2森田ハイツ1号・2号	5 2 - 7 2 1 1
観 音 堂 ホ ー ム	観音堂甲畑116-4	5 6 - 6 8 5 6
地域療育支援センター「ういる」	枇杷庄中奥田49-1	5 4 - 3 1 0 9

4 . 城陽市の位置図

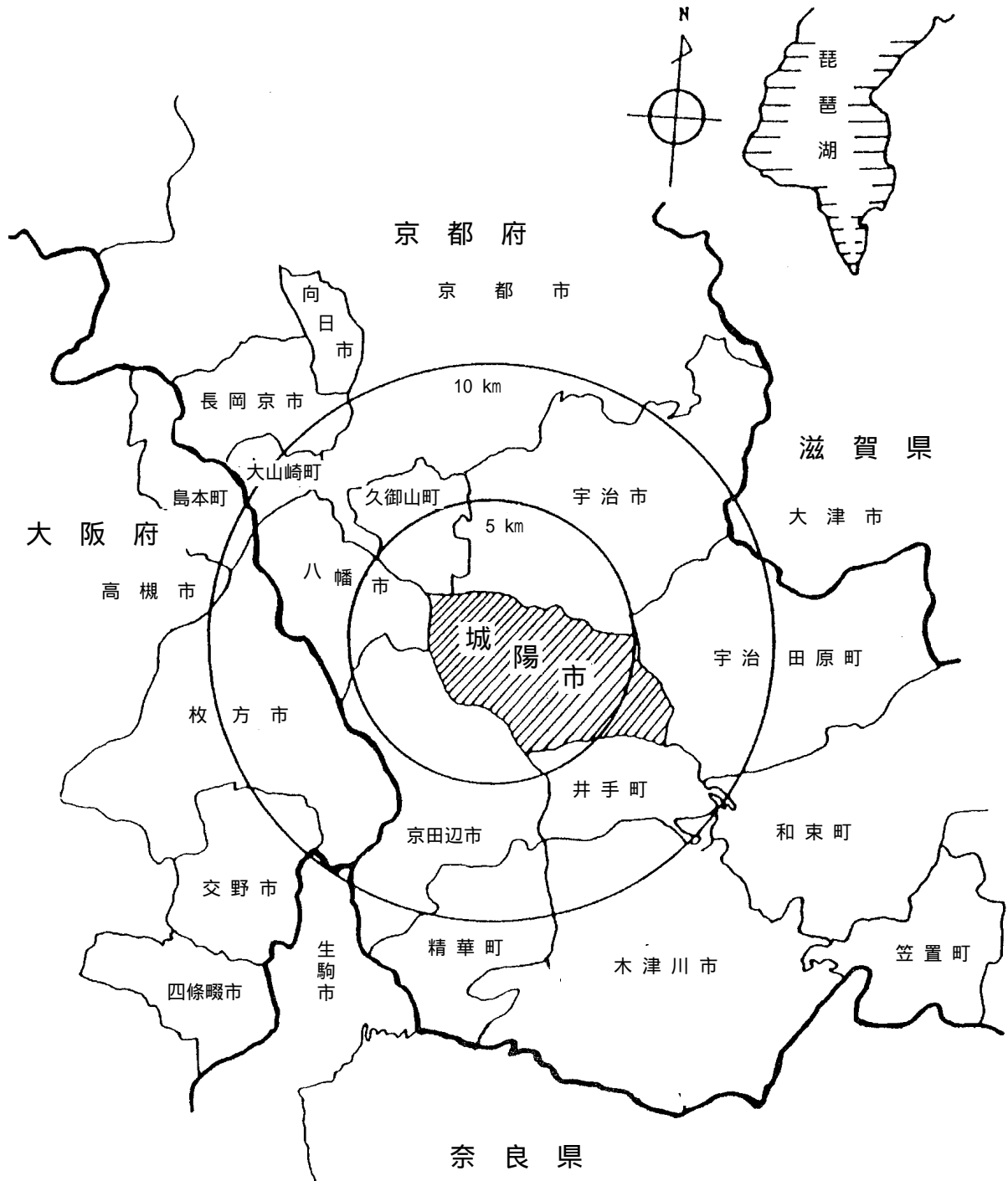

統 計 の 日

昭和 48 年に、政府は、毎年 10 月 18 日を「統計の日」とすると決めました。

社会経済の発展に伴い、広範かつ精細な統計を整備することの必要性は年々高まっています。その結果、国や地方公共団体が実施する統計調査は、最近ますます複雑、高度化する傾向にあります。しかし、統計調査は、国民の協力によってはじめて実施することができるもので、それには国民の統計に対する強い関心と深い理解がなければなりません。

したがって統計の重要性に対する国民の理解を深め、統計調査に対する国民のいっそうの協力を推進する必要があります。

このため、「統計の日」を定めて、国や地方公共団体はこの日を中心に、統計功労者の表彰、講演会、史料展示会を開催するほか、テレビ・新聞等による広報を行なうなど統計知識の普及を図るための諸行事を行なうこととしました。

10 月 18 日が「統計の日」とされたのは、わが国で最初の近代的生産統計である「府県物産表」という統計調査が実施されたという由来によります。この調査は、明治 3 年 9 月 24 日に行なわれましたが、当時は太陰暦を用いていたから、現在の太陽暦でいいますと 10 月 18 日であった訳です。

城陽市統計書

平成20年(2008年)3月

編集発行：城陽市総務経済環境部総務電算情報課

京都府城陽市寺田東ノ口16番地・17番地

〒610-0195

電話 0774-56-4011
