

城陽市統計書

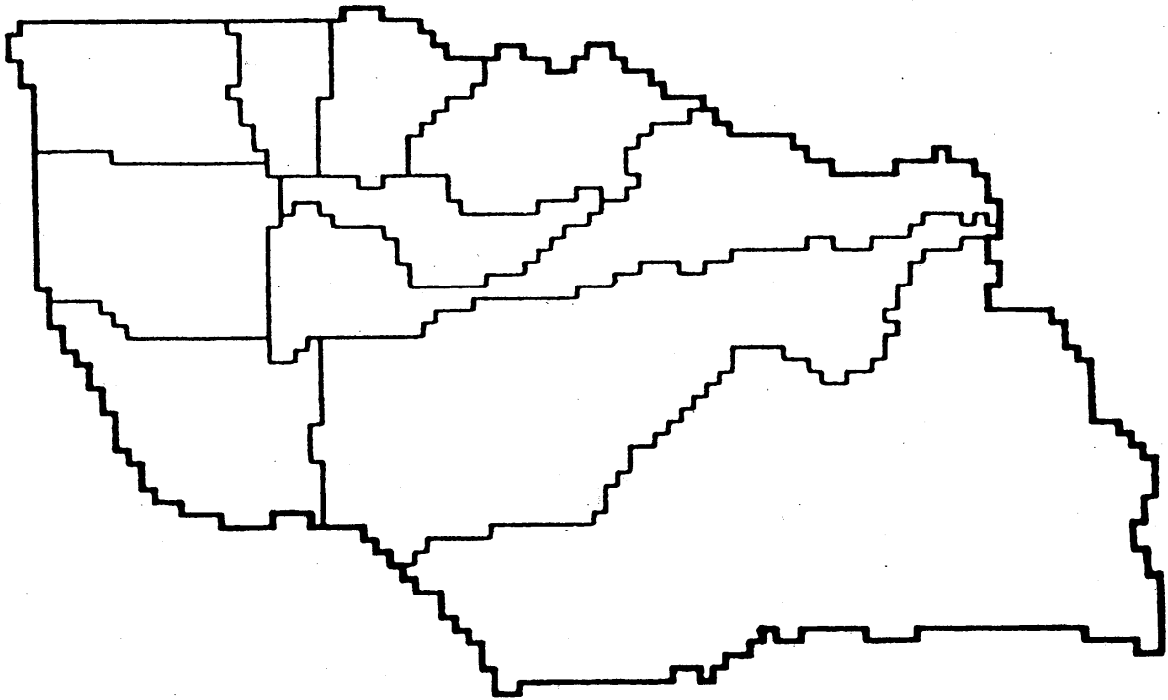

京 都 府 城 陽 市

平 成 2 4 年 版
(2 0 1 2 年 版)

ま え が き

ここに、平成24年版「城陽市統計書」を刊行いたします。

今日の社会経済の進展に伴い、各種統計利用による科学的・計画的な対応の必要性が、ますます高まっています。

本書は、本市の人口・経済・産業ならびに教育など各分野にわたる基本的な統計資料を収録したもので、「緑と太陽、やすらぎのまち・城陽」をめざす本市の状況をご理解いただくための参考資料として、ご活用願えれば幸いに存じます。

内容についても不十分な点があると思いますが、市民のみなさんや各方面の方々の率直なご意見・ご批判を賜り、さらに利用しやすいものにしたいと考えています。

おわりに本書の発行にあたって貴重な資料を提供していただきました関係機関に対し、厚くお礼申し上げます。

平成25年(2013年)3月

城陽市長 橋本 昭男



市 章

城の文字と太陽のイメージを合わせたマーク

昭和30年4月、町制施行4周年を機に制定

城 陽 市 民 憲 章

かぐわしい梅の香りと清らかな水のがふるさとを愛し、先人の^{のこ}遺した文化を^{はぐく}み、平和でかがやかしい城陽の未来を創造するためにわたくしたち城陽市民は

- 1 自然を生かし 美しい緑を育てましょう
- 1 教養を深め 豊かな文化をつくりましょう
- 1 心身を^{きた}鍛え 働く喜びを大切にしましょう
- 1 隣人を愛し ふれあいの輪を広げましょう
- 1 秩序を守り やすらぎのまちを築きましょう

(昭和57年11月7日 市制施行10周年を記念し制定する。)



城 陽 市 平 和 都 市 宣 言

世界の恒久平和と安全は、人類共通の願いであり、核兵器の廃絶と軍備の縮小は、全人類ひとしく希求しているところである。

わが国は、唯一の被爆国として、非核三原則の堅持はもとより、再び戦争による惨禍を繰り返してはならない。

国際平和年にあたり、わが城陽市は、憲法に基づいて自由と平和を愛し、思想・信条を越えて、永遠の平和都市であることをここに宣言する。

(昭和61年12月23日 宣言)

利用上の注意

- 1 . 本書は各関係機関が所有している資料及びすでに刊行されている各種統計報告書をもとに作成した。
- 2 . 表中特にことわりのないものについては、4月から翌年3月までの会計年度である。
- 3 . 表中の符号は次のとおりである。
 - 「 - 」該当なし 「 0 」単位未満
 - 「 ... 」不詳 「 r 」訂正值
 - 「 # 」同上 「 」減少
 - 「 X 」発表をさしひかえたもの
- 4 . 単位以下は四捨五入を原則とした。したがって総数が内訳の計と一致しないこともある。

目 次

第1章 土地・気象

1. 位置、面積、市域、海拔	1
2. 土地利用	1
3. 地目別面積	1
4. 地価公示価格	2
5. 京都府地価調査の基準地の標準価格	2
6. 気象	3

第2章 人 口

1. 人口推移 ()	3
2. 人口推移 ()	4
3. 人口動態	4
4. 地区別人口及び世帯数	5~6
5. 年齢別人口	7
6. 人口集中地区	7
7. 昼間人口	7
8. 京都府内の昼間人口	8
9. 通勤、通学別流出入口	9
10. 通勤、通学別流入人口	10
11. 世帯人員別世帯数	11
12. 一般世帯の住居の種類	11
13. 労働力状態	11
14. 産業別就業人口	12
15. 職業別就業人口	12

第3章 産 業

1. 地区別、経営規模別農家数	13
2. 経営耕地類別面積	14
3. 農地移動状況	14
4. 農地転用状況	14
5. 事業所の状態	15
6. 従業者規模別事業所数及び従業者数	15

7. 工業の状態	16
8. 従業者規模別工業の状態	17
9. 商業の状態	17

第4章 運輸・通信

1. 路線バスの状況	18
2. JR奈良線乗客数	18
3. 近鉄京都線乗客数	18
4. 自動車保有台数	19
5. 電話施設数状況等	20
6. 郵便取扱状況	20

第5章 水道・電気・ガス

1. 上水道事業規模	20
2. 水道施設概要	21
3. 電灯及び電力量	21
4. ガスの需要戸数及び需要量	22

第6章 土 木

1. 国・府道の状況	22
2. 市道の状況	22
3. 河川の状況	23
4. 橋りょうの状況	23
5. 公共下水道の状況	23
6. 建築確認申請事前協議件数	24
7. 家屋の状況	24
8. 公園の設置状況	25

第7章 市民生活

1. 金融機関数	26
2. 公害苦情の状況	26
3. 市民相談件数	26

4. 消費者物価指数	27
5. 刑法犯罪の状況	28
6. 交通事故発生と安全施設の状況	28
7. 諸証明の交付件数	29
8. 労働組合及び組合員数	29

第8章 保健・衛生

1. 医療施設状況	29
2. 休日急病診療所の受診状況	30
3. 健康診査の受診状況	30
4. 健康手帳の交付状況	30
5. 予防接種受診状況	30
6. 胃がん・肺がん・子宮がん・乳がん・大腸がん検診の受診状況	31
7. 乳幼児健診の受診状況	31
8. し尿収集の状況	32
9. もやすごみ収集の状況	32

第9章 社会福祉

1. 保育園の職員及び園児数	32
2. 保育園の状況	33
3. 学童保育所の職員及び利用者数	33
4. 学童保育所の状況	34
5. 障害区分別身体障害者手帳交付件数	34
6. 生活保護の状況	34
7. 福祉法による施設入所状況	35
8. 社会福祉施設の状況（児童福祉施設を除く）	35
9. 老人福祉センター「陽寿苑」の利用状況	36
10. 老人福祉センター「陽和苑」の利用状況	36
11. 老人福祉センター「陽東苑」の利用状況	37
12. 老人福祉センター「陽幸苑」の利用状況	37
13. 民生・児童委員（主任児童委員を含む）の状況	38
14. 国民年金加入状況	38
15. 国民健康保険加入状況	38

16. 国民健康保険給付の状況	39
17. 老人保健医療の状況	40
18. 後期高齢者医療の状況	41

第10章 教育・文化・体育

1. 幼稚園の教員及び園児数	42
2. 幼稚園の状況	42
3. 小学校の児童数	43
4. 小学校別児童数の状況	43
5. 小学校の施設状況	44
6. 中学校の生徒数	44
7. 中学校別生徒数の状況	45
8. 中学校の施設状況	45
9. 学校給食食数の推移	45
10. 府立高等学校の生徒数	46
11. 府立高等学校別生徒数の状況	46
12. 市立図書館利用状況	46
13. 市民プール利用状況	47
14. 文化パーク城陽利用状況	47
15. コミュニティセンター利用状況	47
16. 公民館利用状況	48
17. テレビ受信契約数	48
18. 観光入込客数	48
19. 総合運動公園利用状況	49
20. 市民運動広場利用状況	49
21. 文化財の状況	50～51
22. 社会教育関係団体等活動状況	52

第11章 消 防

1. 消防本部の状況	53
2. 消防団の状況	53
3. 火災発生状況	53
4. 地域別救急出動状況	54
5. 年次別救急出動状況	54

第 1 2 章 財 政

1. 一般会計予算額及び決算額	54
2. 一般会計目的別歳入決算額	55
3. 一般会計目的別歳出決算額	55
4. 一般会計性質別歳出決算額	56
5. 国民健康保険事業特別会計決算額	56
6. 水道事業会計決算額	57
7. 公共下水道事業会計決算額	58
8. 寺田財産区特別会計決算額	59
9. 老人保健特別会計決算額	59
10. 後期高齢者医療特別会計決算額	59
11. 市税状況	60
12. 市税収納率	60
13. 納税義務者状況（個人の市民税）	60
14. 納税義務者状況（固定資産税）	60

第 1 3 章 行政・議会・選挙

1. 歴代市（町）長・副市長（助役）	61
2. 歴代議長・副議長	62
3. 会派別議員数	63
4. 委員会構成	63
5. 議会の開催及び審議状況	63
6. 選挙実施状況	64
7. 永久選挙人名簿登録者数	65
8. 職種別市職員数	65

付 録

1. 行政組織図	66
2. 市のあゆみ	67 ~ 81
3. 市内官公署等一覧	82 ~ 85
4. 城陽市の位置図	86

第1章 土地・気象

1. 位置、面積、市域、海拔

位置（市役所）	北緯 34° 51	東経 135° 47
面積	32.74km ²	
市域	東西 9.0km	南北 5.4km
海拔	最高 430.2m	最低 13.0m

2. 土地利用

都市計画区域 3,274ha	区分		年月日	平成24年7月6日
	市街化区域	第1種低層住居専用地域		
第2種低層住居専用地域			20	
第1種住居地域			306	
第2種住居地域			1	
準住居地域			15	
近隣商業地域			21	
商業地域			2	
準工業地域			46	
工業専用地域			6	
		計		792
市街化調整区域				2,482

（資料：都市計画課）

区分		年月日	平成24年7月6日
農業振興地域			989.0 ha
農用地区域	農用地	田	129.1
		畑	45.1
		樹園地	74.5
	計	248.7	
農業用施設用地			12.9
合計			261.6

（資料：農政課）

3. 地目別面積

（各年1月1日現在）

年	田	畑	宅地	池沼	山林	原野	雑種地	その他
平成20年	321.4 ha	237.2 ha	590.1 ha	0.6 ha	758.7 ha	17.9 ha	295.2 ha	1,052.9 ha
平成21年	320.2	233.7	594.5	0.6	756.7	17.3	296.8	1,054.2
平成22年	319.9	232.3	596.0	0.6	756.5	17.2	296.7	1,054.8
平成23年	317.1	231.9	596.1	0.6	759.5	17.2	300.1	1,051.5
平成24年	313.1	230.4	595.9	0.6	760.4	17.2	299.7	1,056.7

（資料：税務課）

4. 地価公示価格

(各年1月1日現在)

標準地番号	所在地	標準地の地積 m ²	平成21年		平成22年		平成23年		平成24年	
			公示価格 (1㎡あたり) 円	対前 年比	公示価格 (1㎡あたり) 円	対前 年比	公示価格 (1㎡あたり) 円	対前 年比	公示価格 (1㎡あたり) 円	対前 年比
城陽 - 1	久世下大谷6番7	258	113,000	0.98	109,000	0.96	106,000	0.97	104,000	0.98
城陽 - 2	久世里ノ西49番36	92	129,000	0.98	123,000	0.95	119,000	0.97	117,000	0.98
城陽 - 3	寺田中大小72番5	262	105,000	0.98	99,500	0.95	96,300	0.97	94,400	0.98
城陽 - 4	市辺柿木原130番5	101	80,000	0.98	76,500	0.96	73,800	0.96	72,000	0.98
城陽 - 5	富野北垣内1番108	143	121,000	0.98	116,000	0.96	113,000	0.97	111,000	0.98
城陽 - 6	寺田西ノ口35番15外	123	143,000	0.99	137,000	0.96	133,000	0.97	131,000	0.98
城陽 - 7	寺田深谷64番96	191	110,000	0.98	103,000	0.94	98,700	0.96	95,600	0.97
城陽 - 8	平川野原33番16	172	127,000	0.98	121,000	0.95	116,000	0.96	114,000	0.98
城陽 - 9	久世芝ヶ原62番8外	159	116,000	0.99	110,000	0.95	105,000	0.95	101,000	0.96
城陽 - 10	富野森山1番38	139	95,600	0.98	90,600	0.95	87,200	0.96	85,600	0.98
城陽 - 11	水主北垣内35番	330	68,200	0.98	64,700	0.95	61,900	0.96	59,200	0.96
城陽 - 12	寺田尺後2番34	100	141,000	0.98	135,000	0.96	130,000	0.96	128,000	0.98
(城陽 - 13)	寺田樋尻95番60	96	138,000	0.99	132,000	0.96	-	-	-	-
城陽 - 13	平川東垣外30番2	165	137,000	0.99	131,000	0.96	127,000	0.97	125,000	0.98
城陽 5 - 1	枇杷庄鹿背田62番4	179	151,000	0.97	145,000	0.96	140,000	0.97	137,000	0.98
城陽 10 - 1	上津屋野上48番	363	35,000	0.99	33,700	0.96	32,500	0.96	31,600	0.97
城陽 13 - 1	市辺笹原2番	3,672	1,900	0.96	1,830	0.96	1,760	0.96	1,700	0.97

(資料：国土交通省土地鑑定委員会)

5. 京都府地価調査の基準地の標準価格

(各年7月1日現在)

基準地番号	所在地	基準地の地積 m ²	平成21年		平成22年		平成23年		平成24年	
			基準地の価格 (1㎡あたり) 円	対前 年比	基準地の価格 (1㎡あたり) 円	対前 年比	基準地の価格 (1㎡あたり) 円	対前 年比	基準地の価格 (1㎡あたり) 円	対前 年比
城陽(府) - 1	寺田尼塚68番112	208	108,000	0.95	103,000	0.95	98,500	0.96	95,500	0.97
城陽(府) - 2	富野南清水76番19	101	112,000	0.96	108,000	0.96	104,000	0.96	101,000	0.97
城陽(府) - 3	寺田市ノ久保2番552	118	120,000	0.97	115,000	0.96	110,000	0.96	108,000	0.98
城陽(府) - 4	寺田大畔40番29ほか1筆	151	135,000	0.96	129,000	0.96	123,000	0.95	121,000	0.98
城陽(府) - 5	寺田西ノ口35番15ほか1筆	123	141,000	0.97	135,000	0.96	132,000	0.98	130,000	0.98
城陽(府) - 6	寺田宮ノ平35番32	166	111,000	0.97	106,000	0.95	101,000	0.95	98,000	0.97
城陽(府) - 7	枇杷庄出羽18番5	83	118,000	0.96	113,000	0.96	111,000	0.98	109,000	0.98
城陽(府) - 8	富野高井39番27	156	122,000	0.97	118,000	0.97	114,000	0.97	112,000	0.98
城陽(府)5 - 1	寺田樋尻48番14	177	149,000	0.97	143,000	0.96	140,000	0.98	137,000	0.98
城陽(府)7 - 1	平川広田74番3ほか1筆	575	64,000	0.97	62,000	0.97	60,000	0.97	58,000	0.97
城陽(府)10 - 1	観音堂東浦83番	297	35,000	0.96	34,000	0.97	33,100	0.97	32,300	0.98
京都(林) - 4	奈島高塚1番4	12,396	2,550	0.98	2,450	0.96	2,350	0.96	2,250	0.96

(資料：京都府)

6. 気 象

年次	気 温			湿度平均	天 気 日 数				降 水 量	
	平 均	最 高	最 低		晴	曇	雨	雪	総 量	日最大
				%	日	日	日	日	mm	mm
平成 19 年	16.0	38.8	-3.5	73.4	168	77	119	1	1,058.5	63.5
平成 20 年	15.8	37.2	-3.1	77.1	106	212	46	2	1,237.5	83.0
平成 21 年	15.7	36.0	-3.6	71.4	88	229	48	-	1,167.5	51.5
平成 22 年	15.7	38.2	-4.7	70.2	175	132	58	-	1,521.0	79.5
平成 23 年	15.3	36.9	-4.6	68.6	185	114	65	1	1,438.0	88.0
1 月	2.2	9.3	-4.6	66.9	13	16	2	-	0.5	0.5
2 月	5.3	18.1	-3.8	69.5	10	14	4	-	106.5	46.0
3 月	6.4	20.1	-2.0	64.7	10	16	4	1	60.5	24.0
4 月	11.8	25.0	-1.0	65.2	17	8	5	-	84.0	15.5
5 月	18.5	28.8	9.4	66.9	16	6	9	-	360.0	88.0
6 月	23.8	35.8	15.7	69.8	14	11	5	-	184.0	53.5
7 月	27.3	36.7	20.7	69.1	14	8	9	-	132.5	39.5
8 月	28.2	36.9	22.3	67.2	20	2	9	-	64.5	14.0
9 月	24.1	34.3	11.6	70.9	17	6	7	-	247.5	59.5
10 月	17.6	27.9	6.1	70.3	21	4	6	-	116.5	41.0
11 月	12.8	25.0	1.7	74.2	17	9	4	-	71.5	57.0
12 月	5.9	18.3	-2.4	68.4	16	14	1	-	10.0	7.0

(資料：消防本部)

第 2 章 人 口

1. 人口推移 ()

(各年10月1日現在)

年次	人 口			世 帯 数	人口密度	1 世 帯 あたり人員	指数(昭和 50年 = 100)	備 考
	男	女	総 数					
	人	人	人	世帯	人	人		
昭和 22 年	6,509	6,700	13,209	-	409	-	22	臨時国勢調査
昭和 25 年	6,806	6,900	13,706	2,615	424	5.24	23	国 勢 調 査
昭和 30 年	6,789	7,188	13,977	2,655	433	5.26	24	〃
昭和 35 年	7,101	7,589	14,690	2,926	455	5.02	25	〃
昭和 40 年	9,718	10,320	20,038	4,549	620	4.40	34	〃
昭和 45 年	17,812	17,846	35,658	9,214	1,104	3.87	61	〃
昭和 50 年	29,235	29,688	58,923	16,184	1,824	3.64	100	〃
昭和 55 年	36,762	37,588	74,350	21,024	2,301	3.54	126	〃
昭和 60 年	40,424	41,426	81,850	23,283	2,533	3.52	139	〃
平成 2 年	41,657	43,113	84,770	25,293	2,588	3.35	144	〃
平成 7 年	41,757	43,641	85,398	26,970	2,608	3.17	145	〃
平成 9 年	41,572	43,520	85,092	27,461	2,598	3.10	144	推計人口調査
平成 10 年	41,451	43,493	84,944	27,801	2,594	3.06	144	〃
平成 11 年	41,097	43,343	84,440	27,961	2,578	3.02	143	〃
平成 12 年	41,013	43,333	84,346	28,333	2,575	2.98	143	国 勢 調 査
平成 13 年	40,747	43,135	83,882	28,567	2,561	2.94	142	推計人口調査
平成 14 年	40,440	42,935	83,375	28,659	2,546	2.91	141	〃
平成 15 年	40,238	42,866	83,104	28,908	2,538	2.87	141	〃
平成 16 年	39,846	42,536	82,382	29,004	2,515	2.84	140	〃
平成 17 年	39,440	42,196	81,636	29,051	2,493	2.81	139	国 勢 調 査
平成 18 年	39,193	42,023	81,216	29,400	2,481	2.76	138	推計人口調査
平成 19 年	39,006	41,791	80,797	29,549	2,468	2.73	137	〃
平成 20 年	38,906	41,681	80,587	29,804	2,461	2.70	137	〃
平成 21 年	38,667	41,582	80,249	29,939	2,451	2.68	136	〃
平成 22 年	38,622	41,415	80,037	29,972	2,445	2.67	136	国 勢 調 査
平成 23 年	38,321	41,173	79,494	30,149	2,428	2.64	135	推計人口調査
平成 24 年	38,016	40,872	78,888	30,233	2,410	2.61	134	〃

(資料：国勢調査、京都府推計人口)

平成8年～平成11年の推計人口は、平成12年国勢調査人口の確定に基づいて遡及修正したものである。
 平成13年～平成16年の推計人口は、平成17年国勢調査人口の確定に基づいて遡及修正したものである。
 平成18年～平成21年の推計人口は、平成22年国勢調査人口の確定に基づいて遡及修正したものである。

2. 人口推移 ()

(各月1日現在)

年月	区分	男	女	総数	世帯数
平成23年	1月	38,504 人	41,302 人	79,806 人	29,960 世帯
	2月	38,485	41,292	79,777	29,978
	3月	38,460	41,246	79,706	29,978
	4月	38,415	41,217	79,632	30,017
	5月	38,379	41,205	79,584	30,057
	6月	38,346	41,184	79,530	30,051
	7月	38,315	41,190	79,505	30,076
	8月	38,335	41,199	79,534	30,101
	9月	38,343	41,201	79,544	30,150
	10月	38,321	41,173	79,494	30,149
	11月	38,286	41,146	79,432	30,136
	12月	38,264	41,131	79,395	30,155

(注) 推計人口調査による。

(資料：市民課)

3. 人口動態

区分 年次	自然動態									社会動態									差 引 合 計	婚 姻	離 婚	
	出 生			死 亡			増 減			転 入			転 出			増 減						
	男	女	計	男	女	計	男	女	計	男	女	計	男	女	計	男	女	計				
平成19年	281	279	560	311	295	606	30	16	46	1,323	1,269	2,592	1,445	1,407	2,852	122	138	260	306	400	172	
平成20年	342	299	641	333	277	610	9	22	31	1,291	1,270	2,561	1,456	1,437	2,893	165	167	332	301	390	140	
平成21年	296	302	598	346	292	638	50	10	40	1,232	1,274	2,506	1,398	1,404	2,802	166	130	296	336	396	141	
平成22年	330	300	630	330	324	654	0	24	24	1,164	1,043	2,207	1,287	1,291	2,578	123	248	371	395	354	145	
平成23年	295	282	577	367	332	699	72	50	122	1,093	1,100	2,193	1,307	1,263	2,570	214	163	377	499	313	128	
	1月	28	32	60	38	32	70	10	0	10	77	76	153	86	86	172	9	10	19	29	18	8
	2月	28	18	46	28	26	54	0	8	8	81	58	139	106	96	202	25	38	63	71	29	7
	3月	25	24	49	31	20	51	6	4	2	199	178	377	238	211	449	39	33	72	74	39	16
	4月	21	26	47	40	34	74	19	8	27	132	144	276	149	148	297	17	4	21	48	26	5
	5月	22	23	45	29	28	57	7	5	12	82	91	173	108	107	215	26	16	42	54	29	12
	6月	29	37	66	32	27	59	3	10	7	69	84	153	97	88	185	28	4	32	25	20	7
	7月	21	18	39	22	21	43	1	3	4	84	92	176	63	80	143	21	12	33	29	31	16
	8月	39	20	59	23	22	45	16	2	14	81	84	165	89	80	169	8	4	4	10	26	14
	9月	22	22	44	26	31	57	4	9	13	72	75	147	90	94	184	18	19	37	50	20	12
	10月	24	20	44	30	29	59	6	9	15	76	75	151	105	93	198	29	18	47	62	21	9
	11月	14	20	34	33	28	61	19	8	27	66	77	143	69	84	153	3	7	10	37	30	12
	12月	22	22	44	35	34	69	13	12	25	74	66	140	107	96	203	33	30	63	88	24	10

(注) 婚姻、離婚の数値は、本籍の有無にかかわらず、城陽市に届出された件数である。

(資料：市民課)

4. 地区別人口及び世帯数

(平成24年4月1日現在)

区分 地区	男 人	女 人	計 人	世帯数 世帯	区分 地区	男 人	女 人	計 人	世帯数 世帯
総数	38,842	41,183	80,025	33,960	水度坂	658	704	1,362	607
久世	5,348	5,699	11,047	4,601	高田	229	228	457	207
里ノ西	1,857	1,938	3,795	1,580	北東西	281	292	573	250
南垣内	635	667	1,302	588	深谷	1,829	1,882	3,711	1,570
北垣内	574	636	1,210	521	大川原	427	456	883	321
芝ヶ原	620	627	1,247	457	宮ノ平	500	484	984	353
下大谷	978	1,131	2,109	897	今堀	1,557	1,772	3,329	1,451
八丁	50	50	100	39	西ノ口	517	550	1,067	504
上大谷	613	643	1,256	500	乾出北	229	234	463	198
荒内	21	7	28	19	円浄寺	23	8	31	24
平川	5,329	5,614	10,943	4,798	垣内後	545	592	1,137	496
茶屋裏	304	321	625	292	奥山	1	2	3	2
山道	401	411	812	303	林ノ口	521	582	1,103	464
車塚	207	210	417	159	北山田	367	411	778	305
鍛冶塚	342	422	764	325	宮ノ谷	1,147	1,267	2,414	1,017
東垣外	199	245	444	232	尼塚	688	739	1,427	571
横道	350	344	694	330	市ノ久保	828	875	1,703	712
指月	252	272	524	242	新池	92	91	183	75
古宮	240	235	475	215	島垣内	120	138	258	113
室木	523	538	1,061	464	大畔	449	495	944	396
野原	572	605	1,177	525	南堤下	2	1	3	3
長箴	269	295	564	238	北堤下	1	1	2	2
大將軍	461	511	972	415	金尾	6	7	13	6
中道表	411	391	802	378	南中芝	81	92	173	55
広田	524	526	1,050	424	大林	5	3	8	3
西六反	50	53	103	40	南川顔	2	1	3	2
浜道裏	224	235	459	216	大谷	674	772	1,446	591
上津屋	97	113	210	70	築留	201	189	390	129
野上	77	90	167	56	水主	770	904	1,674	656
高下	2	4	6	2	南垣内	99	115	214	74
境端	14	15	29	10	西垣内	45	50	95	31
柳縄手	4	4	8	2	北垣内	103	111	214	77
寺田	16,178	17,371	33,549	14,107	塚ノ木	205	202	407	159
庭井	474	515	989	412	北ノ口	313	418	731	310
塚本	21	25	46	18	森ノ東	5	8	13	5
樋尻	785	903	1,688	764	宮野	4,515	4,682	9,197	3,987
袋尻	329	322	651	277	南垣内	228	222	450	184
丁子口	242	244	486	149	乾垣内	638	686	1,324	588
東ノ口	565	611	1,176	508	西垣内	484	517	1,001	431
尺後	457	483	940	424	北垣内	634	644	1,278	526
今橋	392	373	765	324	荒見田	44	45	89	37
正道	554	590	1,144	475	池ノ内	144	149	293	123
中大小	379	437	816	329	森山	170	156	326	146

(注) 住民基本台帳及び外国人登録による。

(資料: 市民課)

(平成24年4月1日現在)

区分		男	女	計	世帯数	区分		男	女	計	世帯数
地区		人	人	人	世帯	地区		人	人	人	世帯
南清水		650	645	1,295	510	樋ノ上		79	79	158	56
野路地		11	9	20	7	向河原		55	48	103	45
堀口		840	913	1,753	693	百度		22	23	45	19
長谷山		8	9	17	10	出垣内		59	64	123	44
内川		8	13	21	7	中ノ郷		110	115	225	86
北角		112	114	226	99	出口		81	81	162	61
中ノ芝		4	6	10	4	北石神		8	4	12	4
鷲坂山		87	87	174	86	奈島		502	513	1,015	383
狼谷		119	115	234	233	十六		124	129	253	95
久保田		2	2	4	1	芝新田		20	22	42	17
高井		319	341	660	293	久保野		147	159	306	113
西田部		7	5	12	4	フケ		47	48	95	30
東田部		6	4	10	5	長尾		4	5	9	5
長池		1,037	1,050	2,087	854	内垣内		26	22	48	28
里開		124	126	250	102	下ノ段		7	5	12	7
河原		112	129	241	108	中島		2	2	4	4
五社ケ谷		24	16	40	25	川原口		3	4	7	3
北裏		263	252	515	199	川田		101	106	207	60
北清水		514	527	1,041	420	板倉		3	4	7	3
観音堂		295	295	590	239	上ノ段		5	7	12	5
北田		22	24	46	17	下小路		13	-	13	13
甲田		2	1	3	2	市辺		1,717	1,765	3,482	1,373
西畑		86	95	181	64	城下		26	32	58	29
甲畑		57	59	116	60	芝ハツレ		11	16	27	12
巽畑		52	52	104	42	芦原		48	51	99	42
東浦		76	64	140	54	五島		346	359	705	264
枇杷庄		2,463	2,519	4,982	2,281	小梨間		287	279	566	229
鹿背田		409	445	854	415	出川原		24	23	47	20
知原		205	198	403	166	石原		12	14	26	13
大三戸		129	148	277	121	西川原		188	192	380	131
西ノ口		448	417	865	392	南垣内		168	163	331	124
大堀		360	378	738	313	柿木原		154	148	302	115
島ノ宮		717	735	1,452	701	上芦原		273	290	563	230
出羽		183	189	372	163	中垣内		100	109	209	79
広峯		12	9	21	10	北垣内		15	11	26	9
中		591	658	1,249	611	坂口		31	33	64	29
中山		5	9	14	5	松尾		3	4	7	2
北堤		65	66	131	54	北山		16	15	31	15
黒土		2	1	3	1	粟谷		9	9	18	8
芦原		105	168	273	236	笹原		6	17	23	22

(注) 住民基本台帳及び外国人登録による。

(資料: 市民課)

5. 年齢別人口

(各年4月1日現在)

年次 区分	平成 22 年			平成 23 年			平成 24 年		
	男	女	計	男	女	計	男	女	計
0～4	1,605	1,548	3,153	1,591	1,527	3,118	1,586	1,491	3,077
5～9	1,728	1,728	3,456	1,683	1,714	3,397	1,671	1,671	3,342
10～14	1,788	1,813	3,601	1,832	1,824	3,656	1,793	1,838	3,631
15～19	1,819	1,782	3,601	1,829	1,718	3,547	1,851	1,750	3,601
20～24	2,079	1,961	4,040	1,982	1,875	3,857	1,919	1,801	3,720
25～29	2,319	2,325	4,644	2,222	2,160	4,382	2,076	2,041	4,117
30～34	2,717	2,659	5,376	2,550	2,527	5,077	2,447	2,369	4,816
35～39	3,218	3,165	6,383	3,201	3,130	6,331	3,123	2,987	6,110
40～44	2,546	2,409	4,955	2,661	2,528	5,189	2,872	2,781	5,653
45～49	2,081	2,182	4,263	2,156	2,231	4,387	2,169	2,236	4,405
50～54	1,977	2,318	4,295	1,911	2,184	4,095	1,867	2,125	3,992
55～59	2,794	3,195	5,989	2,511	2,906	5,417	2,297	2,650	4,947
60～64	3,906	4,315	8,221	4,061	4,507	8,568	3,881	4,388	8,269
65～69	3,475	3,467	6,942	3,329	3,413	6,742	3,211	3,475	6,686
70～74	2,308	2,332	4,640	2,453	2,437	4,890	2,735	2,671	5,406
75～79	1,509	1,789	3,298	1,599	1,862	3,461	1,707	1,913	3,620
80以上	1,421	2,732	4,153	1,532	2,852	4,384	1,637	2,996	4,633
総数	39,290	41,720	81,010	39,103	41,395	80,498	38,842	41,183	80,025

(注) 住民基本台帳及び外国人登録による。

(資料: 市民課)

6. 人口集中地区

(各年10月1日現在)

年次 区分	人口	面積	総数に占める割合	
			人口	面積
	人	km ²	%	%
平成 12 年	76,010	7.08	90.1	21.6
平成 17 年	73,224	7.10	89.7	21.7
平成 22 年	71,790	7.11	89.7	21.7

(注) 人口集中地区とは、都市的地域の特質を明らかに示すため、昭和35年国勢調査より設定されたもので、(資料: 国勢調査) 人口密度が1km²当り約4千人以上の調査区が隣接して、人口5千人以上を有している地域をいう。

7. 昼間人口

(各年10月1日現在)

年次 区分	夜間人口	流出人口	流入人口	昼間人口	流入超過数	流出率	流入率	昼間人口率
	A	B	C	D=A-B+C	C-B	B/A	C/A	D/A
	人	人	人	人	人	%	%	%
平成 7 年	85,378	32,885	10,156	62,649	22,729	38.5	11.9	73.4
平成 12 年	84,295	30,210	10,162	64,247	20,048	35.8	12.1	76.2
平成 17 年	81,607	26,952	10,423	65,078	16,529	33.0	12.8	79.7

(資料: 国勢調査)

8. 京都府内の昼間人口

(平成17年10月1日現在)

市区町村名	区分	常住人口 A	流出人口 B	流入人口 C	昼間人口 D=A - B+C	流入超過数 C - B	流出率 B / A	流入率 C / A	昼間人口率 D / A
		人	人	人	人	人	%	%	%
総数		2,630,868	716,023	736,228	2,651,073	20,205	27.2	28.0	100.8
京都市		1,460,688	417,419	539,711	1,582,980	122,292	28.6	36.9	108.4
北 区		123,747	36,028	40,589	128,308	4,561	29.1	32.8	103.7
上京区		82,765	25,990	42,089	98,864	16,099	31.4	50.9	119.5
左京区		167,933	42,971	45,999	170,961	3,028	25.6	27.4	101.8
中京区		101,518	30,525	88,062	159,055	57,537	30.1	86.7	156.7
東山区		42,096	11,412	27,500	58,184	16,088	27.1	65.3	138.2
下京区		73,706	21,167	88,085	140,624	66,918	28.7	119.5	190.8
南 区		98,055	24,906	66,970	140,119	42,064	25.4	68.3	142.9
右京区		196,112	56,210	42,305	182,207	13,905	28.7	21.6	92.9
伏見区		285,019	77,969	60,603	267,653	17,366	27.4	21.3	93.9
山科区		136,277	38,621	19,967	117,623	18,654	28.3	14.7	86.3
西京区		153,460	51,620	17,542	119,382	34,078	33.6	11.4	77.8
福知山市		67,752	5,535	12,822	75,039	7,287	8.2	18.9	110.8
舞鶴市		91,464	4,960	4,597	91,101	363	5.4	5.0	99.6
綾部市		37,640	4,717	5,785	38,708	1,068	12.5	15.4	102.8
宇治市		189,409	55,207	28,515	162,717	26,692	29.1	15.1	85.9
宮津市		21,503	2,685	4,189	23,007	1,504	12.5	19.5	107.0
亀岡市		93,304	23,378	9,523	79,449	13,855	25.1	10.2	85.2
城陽市		81,607	26,952	10,423	65,078	16,529	33.0	12.8	79.7
向日市		55,040	21,332	8,743	42,451	12,589	38.8	15.9	77.1
長岡京市		77,139	25,914	20,179	71,404	5,735	33.6	26.2	92.6
八幡市		74,231	23,802	10,990	61,419	12,812	32.1	14.8	82.7
京田辺市		63,982	20,494	21,394	64,882	900	32.0	33.4	101.4
京丹後市		62,721	3,698	2,137	61,160	1,561	5.9	3.4	97.5
大山崎町		15,190	5,958	4,414	13,646	1,544	39.2	29.1	89.8
久御山町		16,610	4,701	16,933	28,842	12,232	28.3	101.9	173.6
井手町		8,951	2,694	1,362	7,619	1,332	30.1	15.2	85.1
宇治田原町		10,060	3,063	2,751	9,748	312	30.4	27.3	96.9
山城町		8,913	2,932	1,284	7,265	1,648	32.9	14.4	81.5
木津町		39,129	15,675	6,169	29,623	9,506	40.1	15.8	75.7
加茂町		15,605	5,995	934	10,544	5,061	38.4	6.0	67.6
笠置町		1,876	618	225	1,483	393	32.9	12.0	79.1
和束町		4,998	1,303	402	4,097	901	26.1	8.0	82.0
精華町		34,235	13,554	4,987	25,668	8,567	39.6	14.6	75.0
南山城村		3,466	1,160	396	2,702	764	33.5	11.4	78.0
美山町		4,855	494	391	4,752	103	10.2	8.1	97.9
園部町		17,058	4,030	4,578	17,606	548	23.6	26.8	103.2
八木町		8,860	2,388	2,928	9,400	540	27.0	33.0	106.1
丹波町		8,280	1,982	1,664	7,962	318	23.9	20.1	96.2
日吉町		5,951	1,570	1,184	5,565	386	26.4	19.9	93.5
瑞穂町		4,947	1,051	642	4,538	409	21.2	13.0	91.7
和知町		3,666	758	322	3,230	436	20.7	8.8	88.1
三和町		4,240	1,072	562	3,730	510	25.3	13.3	88.0
夜久野町		4,453	1,066	393	3,780	673	23.9	8.8	84.9
大江町		5,426	1,383	661	4,704	722	25.5	12.2	86.7
加悦町		7,526	1,823	871	6,574	952	24.2	11.6	87.4
岩滝町		6,534	1,726	1,429	6,237	297	26.4	21.9	95.5
伊根町		2,718	408	213	2,523	195	15.0	7.8	92.8
野田川町		10,841	2,526	1,525	9,840	1,001	23.3	14.1	90.8

(注) 年齢不詳のものを集計から除いているため、常住地による人口は当該地域の確定人口とは一致しない (資料: 国勢調査) ことがある。

9. 通勤、通学別流出人口

(各年10月1日現在)

流出先	平成7年			平成12年			平成17年		
	総数	通勤	通学	総数	通勤	通学	総数	通勤	通学
京 都 府 内	26,577 ^人	22,836 ^人	3,741 ^人	24,441 ^人	21,746 ^人	2,695 ^人	21,921 ^人	19,697 ^人	2,224 ^人
京 都 市	14,555	12,359	2,196	12,212	10,677	1,535	10,271	9,152	1,119
北 区	593	250	343	484	237	247	379	189	190
上 京 区	964	712	252	697	563	134	582	496	86
左 京 区	759	447	312	579	368	211	459	313	146
中 京 区	1,970	1,834	136	1,697	1,570	127	1,408	1,268	140
東 山 区	644	407	237	526	373	153	390	308	82
下 京 区	2,503	2,329	174	2,062	1,974	88	1,795	1,702	93
南 区	2,504	2,364	140	2,031	1,937	94	1,705	1,637	68
右 京 区	831	698	133	605	520	85	468	410	58
伏 見 区	3,254	2,869	385	3,050	2,713	337	2,615	2,391	224
山 科 区	331	308	23	319	293	26	318	301	17
西 京 区	202	141	61	162	129	33	152	137	15
宇 治 市	4,883	4,668	215	4,926	4,724	202	4,650	4,355	295
亀 岡 市	72	54	18	66	46	20	63	44	19
向 日 市	151	144	7	124	120	4	110	105	5
長 岡 京 市	333	322	11	317	305	12	246	241	5
八 幡 市	427	412	15	515	507	8	605	579	26
京 田 辺 市	2,158	1,350	808	2,144	1,515	629	2,014	1,560	454
大 山 崎 町	45	45	-	33	33	-	50	50	-
久 御 山 町	2,544	2,233	311	2,559	2,424	135	2,238	2,148	90
井 手 町	253	252	1	248	248	-	241	240	1
宇 治 田 原 町	380	380	-	452	452	-	540	540	-
山 城 町	98	95	3	111	109	2	116	116	-
木 津 町	268	208	60	312	247	65	351	218	133
精 華 町	276	204	72	262	207	55	286	233	53
その他の市町村	134	110	24	160	132	28	140	116	24
他 府 県	5,999	4,328	1,671	5,544	4,268	1,276	4,786	3,883	903
滋 賀 県	633	527	106	737	571	166	679	535	144
大 阪 府	3,825	2,891	934	3,536	2,841	695	2,967	2,495	472
奈 良 県	1,178	664	514	984	628	356	825	578	247
そ の 他 の 県	363	246	117	287	228	59	315	275	40

(注) 15歳以上の就業者及び通学者である。

(資料: 国勢調査)

10. 通勤、通学別流入人口

(各年10月1日現在)

区分 流入元	平成7年			平成12年			平成17年		
	総数	通勤	通学	総数	通勤	通学	総数	通勤	通学
京 都 府 内	8,799 ^人	8,133 ^人	666 ^人	8,915 ^人	8,071 ^人	844 ^人	9,073 ^人	8,128 ^人	945 ^人
京 都 市	2,036	1,992	44	1,946	1,901	45	1,856	1,803	53
北 区	77	71	6	76	69	7	64	62	2
上 京 区	51	49	2	50	49	1	45	43	2
左 京 区	131	130	1	115	113	2	98	98	-
中 京 区	65	60	5	53	53	-	60	57	3
東 山 区	55	54	1	41	39	2	34	32	2
下 京 区	58	55	3	60	60	-	79	77	2
南 区	167	165	2	150	146	4	134	131	3
右 京 区	132	129	3	130	127	3	132	129	3
伏 見 区	1,040	1,024	16	974	954	20	947	917	30
山 科 区	156	152	4	156	154	2	133	131	2
西 京 区	104	103	1	141	137	4	130	126	4
宇 治 市	2,986	2,937	49	3,000	2,953	47	3,139	2,924	215
亀 岡 市	39	39	-	39	38	1	41	40	1
向 日 市	49	49	-	49	46	3	67	63	4
長 岡 京 市	78	75	3	83	81	2	87	84	3
八 幡 市	289	250	39	371	254	117	409	279	130
京 田 辺 市	1,163	1,019	144	1,210	1,045	165	1,219	1,053	166
久 御 山 町	345	341	4	350	347	3	390	370	20
井 手 町	492	357	135	433	308	125	378	328	50
宇 治 田 原 町	449	293	156	495	288	207	393	318	75
山 城 町	211	188	23	219	194	25	197	169	28
木 津 町	175	164	11	242	205	37	289	223	66
加 茂 町	93	64	29	92	70	22	117	78	39
和 束 町	34	28	6	48	33	15	41	28	13
精 華 町	270	254	16	275	247	28	383	314	69
その他の市町村	90	83	7	63	61	2	67	54	13
他 府 県	1,337	1,267	70	1,227	1,178	49	1,326	1,283	43
滋 賀 県	316	300	16	282	274	8	331	321	10
大 阪 府	577	541	36	559	537	22	558	544	14
奈 良 県	373	365	8	319	315	4	367	361	6
そ の 他 の 県	71	61	10	67	52	15	70	57	13

(注) 15歳以上の就業者及び通学者である。

(資料: 国勢調査)

11. 世帯人員別世帯数

(各年10月1日現在)

区分 年次	一般世帯													施設等の世帯	
	総数	1人	2人	3人	4人	5人	6人	7人	8人	9人	10人以上	世帯員 1人あたり	世帯員 1人あたり	世帯数	世帯員
平成12年	28,270	4,652	7,196	6,465	6,610	2,314	794	199	33	6	1	82,934	2.93	33	1,361
平成17年	28,993	5,345	8,510	6,607	5,812	1,890	615	175	35	4	-	80,115	2.76	44	1,492
平成22年	29,930	6,265	9,547	6,572	5,289	1,600	499	130	27	1	-	78,360	2.62	42	1,677

(注) 施設等の世帯とは、寮・寄宿舎の学生・生徒、病院・療養所の入院者、社会福祉施設の入所者、自衛隊営舎内住居者等をいう。(資料：国勢調査)

12. 一般世帯の住居の種類

(各年10月1日現在)

区分 年次	総数	住宅						住宅以外に住む一般世帯
		総数	持ち家	公営住宅	民営借家	給与住宅	間借り	
平成12年	28,270	27,899	22,632	515	4,179	243	330	371
平成17年	28,993	28,786	23,422	483	4,358	204	319	207
平成22年	29,930	29,656	24,188	457	4,491	196	324	274

(資料：国勢調査)

13. 労働力状態

(各年10月1日現在)

区分 年次	総数 (15歳以上人口)	労働力人口							完全失業者	非労働力人口	不詳	労働力率
		総数	就業者					完全失業者				
			総数	主に仕事	家事的ほか仕事	通学のかたわら仕事	仕事を休んでいた					
平成12年	男	35,265	26,303	24,801	23,723	245	562	271	1,502	8,399	563	74.6
	女	37,837	17,677	16,858	10,963	5,252	426	217	819	19,841	319	46.7
	計	73,102	43,980	41,659	34,686	5,497	988	488	2,321	28,240	882	60.2
平成17年	男	34,163	24,348	22,665	21,481	350	487	347	1,683	8,638	1,177	73.8
	女	36,971	16,676	15,931	9,946	5,302	416	267	745	19,764	531	45.8
	計	71,134	41,024	38,596	31,427	5,652	903	614	2,428	28,402	1,708	59.1
平成22年	男	33,442	22,846	21,198	19,963	411	421	403	1,648	9,369	1,227	70.9
	女	36,260	16,284	15,469	9,699	5,068	378	324	815	18,627	1,349	46.6
	計	69,702	39,130	36,667	29,662	5,479	799	727	2,463	27,996	2,576	58.3

(注) 《平成12年以前》労働力率 = 「労働力人口」 ÷ 「15歳以上人口(労働力状態「不詳」を含む)」 × 100 (資料：国勢調査)
 《平成17年以降》労働力率 = 「労働力人口」 ÷ 「15歳以上人口(労働力状態「不詳」を除く)」 × 100

14. 産業別就業人口

(各年10月1日現在)

年次 区分		平成12年				平成17年				平成22年			
		就業者数			構成比	就業者数			構成比	就業者数			構成比
		男	女	計		男	女	計		男	女	計	
第一次産業	農業, 林業	403	256	659	1.6	376	269	645	1.7	350	225	575	1.6
	うち 農業	402	256	658	1.6	376	268	644	1.7	350	225	575	1.6
	漁業	1	1	2	0.0	3	2	5	0.0	-	-	-	-
	小計	404	257	661	1.6	379	271	650	1.7	350	225	575	1.6
第二次産業	鉱業, 採石業, 砂利採取業	59	9	68	0.2	36	8	44	0.1	17	5	22	0.1
	建設業	2,521	404	2,925	7.0	2,160	337	2,497	6.5	1,820	300	2,120	5.8
	製造業	7,175	3,645	10,820	26.0	5,844	2,799	8,643	22.4	5,144	2,331	7,475	20.4
	小計	9,755	4,058	13,813	33.2	8,040	3,144	11,184	29.0	6,981	2,636	9,617	26.2
第三次産業	電気・ガス・熱供給・水道業	185	34	219	0.5	149	25	174	0.5	119	27	146	0.4
	情報通信業	2,099	458	2,557	6.1	489	147	636	1.6	423	133	556	1.5
	運輸業, 郵便業					1,691	269	1,960	5.1	1,690	306	1,996	5.4
	卸売業, 小売業	4,507	4,860	9,367	22.5	3,521	3,717	7,238	18.8	3,032	3,112	6,144	16.8
	金融業, 保険業	739	644	1,383	3.3	505	482	987	2.6	448	450	898	2.4
	不動産業, 物品賃貸業	283	153	436	1.0	339	155	494	1.3	365	179	544	1.5
	学術研究, 専門・技術サービス業	5,199	5,691	10,890	26.1	643	306	949	2.6
	宿泊業, 飲食サービス業					752	898	1,650	4.3	748	1,070	1,818	5.0
	生活関連サービス業, 娯楽業					616	839	1,455	4.0
	教育, 学習支援業	902	1,115	2,017	5.2	800	1,020	1,820	5.0				
	医療, 福祉	879	2,713	3,592	9.3	1,070	3,047	4,117	11.2				
	複合サービス事業	211	110	321	0.8	88	65	153	0.4				
	サービス業(他に分類されないもの)	1,217	380	1,597	3.8	3,030	2,032	5,062	13.1	1,479	584	2,063	5.6
公務(他に分類されるものを除く)	1,082					394	1,476	3.8	1,001	440	1,441	3.9	
小計	14,229	12,220	26,449	63.5	13,550	12,057	25,607	66.3	12,522	11,578	24,100	65.7	
分類不能の産業	413	323	736	1.8	696	459	1,155	3.0	1,345	1,030	2,375	6.5	
合計	24,801	16,858	41,659	100.0	22,665	15,931	38,596	100.0	21,198	15,469	36,667	100.0	

(注) 日本標準産業分類第12回改定(平成19年11月)

(資料: 国勢調査)

構成比は、四捨五入の関係で合計と内訳の計が一致しない場合がある。

15. 職業別就業人口

(各年10月1日現在)

年次 区分		平成12年				平成17年				平成22年			
		男	女	計	構成比	男	女	計	構成比	男	女	計	構成比
		人	人	人		%	人	人		人	%	人	
総数		24,801	16,858	41,659	100.0	22,665	15,931	38,596	100.0	21,198	15,469	36,667	100.0
管理的職業従事者		1,055	92	1,147	2.8	694	62	756	2.0	669	94	763	2.1
専門的・技術的職業従事者		2,915	2,590	5,505	13.2	2,498	2,643	5,141	13.3	2,588	2,470	5,058	13.8
事務従事者		3,382	5,093	8,475	20.3	3,161	4,659	7,820	20.3	2,860	3,945	6,805	18.6
販売従事者		4,224	2,460	6,684	16.0	3,624	2,154	5,778	15.0	2,966	2,147	5,113	13.9
サービス職業従事者		1,187	2,066	3,253	7.8	1,302	2,286	3,588	9.3	1,421	2,708	4,129	11.3
保安職業従事者		775	30	805	1.9	755	35	790	2.0	715	37	752	2.1
農林魚業従事者		418	243	661	1.6	382	236	618	1.6	388	180	568	1.5
生産工程従事者		10,450	3,972	14,422	34.6	9,586	3,419	13,005	33.7	4,275	1,808	6,083	16.6
輸送・機械運転従事者										1,248	24	1,272	3.5
建設・採掘従事者										1,400	24	1,424	3.9
運搬・清掃・包装等従事者										1,354	1,031	2,385	6.5
分類不能の職業		395	312	707	1.7	663	437	1,100	2.9	1,314	1,001	2,315	6.3

(注) 日本標準職業分類(平成21年12月統計基準設定)

(資料: 国勢調査)

構成比は、四捨五入の関係で合計と内訳の計が一致しない場合がある。

第3章 産 業

1. 地区別、経営規模別農家数

(各年2月1日現在)

地区	農業人口 および 農家 戸数	農 家 人 口	農 家 戸 数	専兼業別農家数			経営耕地面積規模別農家数						
				専 業	第1種 兼 業	第2種 兼 業	自給的 農 家	販 売 農 家					
								0.3ha 未 満	0.3ha ~ 0.5ha	0.5ha ~ 1.0ha	1.0ha ~ 1.5ha	1.5ha ~ 2.0ha	2.0ha 以上
久 津 川	平成 12 年	451	95	8	4	42	41	-	23	19	5	3	4
	平成 17 年	377	86	10	4	31	41	-	15	21	3	3	3
	平成 22 年	195	80	12	9	27	32	-	14	22	5	2	5
寺 田	平成 12 年	1,010	217	19	29	99	70	-	34	82	19	8	3
	平成 17 年	815	195	28	17	77	73	-	27	70	14	7	4
	平成 22 年	438	191	27	18	68	78	-	31	55	15	8	4
富 野 荘	平成 12 年	853	177	25	18	90	44	1	35	62	16	6	6
	平成 17 年	745	176	28	18	73	57	4	41	46	14	8	6
	平成 22 年	473	161	26	20	65	50	2	30	49	14	8	8
青 谷	平成 12 年	656	133	14	24	54	41	2	33	32	11	7	7
	平成 17 年	526	119	19	13	48	39	2	26	25	16	5	6
	平成 22 年	314	110	18	16	39	37	-	25	23	12	2	11
合 計	平成 12 年	2,970	622	66	75	285	196	3	125	195	51	24	20
	平成 17 年	2,463	576	85	52	229	210	6	109	162	47	23	19
	平成 22 年	1,420	542	83	63	199	197	2	100	149	46	20	28

(注) 第1種兼業農家とは、農業所得を主とする兼業農家。

(資料：農林業センサス)

第2種兼業農家とは、農業所得を従とする兼業農家。

平成12年調査では、専兼業別農家戸数に自給的農家数が含まれていない。

平成22年の農家人口は、販売農家世帯員の数値である。

2. 経営耕地類別面積

(各年2月1日現在)

年次	区分 地区名	販売農家 総経営耕 地面積 ha	田			畑			樹園地	
			販売 農家数 戸	販売農家 面積 ha	うち 休耕地 ha	販売 農家数 戸	販売農家 面積 ha	うち 休耕地 ha	販売 農家数 戸	販売農家 面積 ha
平成 12年	久津川	43	53	24	2	43	5	1	15	14
	寺田	116	146	82	7	133	24	3	44	10
	富野荘	104	123	71	4	88	9	2	90	25
	青谷	78	82	41	4	50	6	2	59	30
	合計	341	404	218	17	314	44	8	208	79
平成 17年	久津川	38	44	21	2	41	8	1	8	9
	寺田	96	122	69	4	103	21	3	22	6
	富野荘	94	110	65	5	83	13	2	56	16
	青谷	69	72	38	2	45	9	2	44	22
	合計	297	348	193	13	272	51	8	130	52
平成 22年	久津川	42	48	23	0	42	6	0	15	13
	寺田	91	111	64	5	94	23	2	21	5
	富野荘	98	104	64	3	76	14	3	57	19
	青谷	71	69	41	5	50	12	2	36	18
	合計	302	332	192	13	262	55	8	129	55

(注) 単位以下を四捨五入しているため、合計と内訳の計が一致しない場合がある。

(資料: 農林業センサス)

3. 農地移動状況

(各年中)

(単位: 件、a)

年次	区分	農地法第3条関係	農業経営 基盤強化 促進法 貸借関係	
			件数	面積 (a)
平成 19年	件数	31	24	(78)
	面積	563	282	(1,081)
平成 20年	件数	21	18	(78)
	面積	293	277	(1,144)
平成 21年	件数	18	24	(85)
	面積	264	322	(1,198)
平成 22年	件数	13	26	(92)
	面積	222	287	(1,262)
平成 23年	件数	19	38	(95)
	面積	225	833	(1,695)

(資料: 農業委員会事務局)

(注) () 内は設定総件数

4. 農地転用状況

(各年中)

(単位: 件、a)

年次	区分	農地法区分				合計	用途別区分		
		第4条		第5条			住宅地	工場地	その他
		市街化 区域	市街化 調整区域	市街化 区域	市街化 調整区域				
平成 19年	件数	21	5	18	8	52	32	1	19
	面積	161	19	114	139	433	225	0	208
平成 20年	件数	8	7	10	21	46	15	-	31
	面積	27	28	73	82	210	78	-	132
平成 21年	件数	8	1	3	6	18	4	-	14
	面積	34	4	20	63	121	15	-	106
平成 22年	件数	11	3	16	6	36	22	-	14
	面積	36	13	235	20	304	39	-	265
平成 23年	件数	10	6	5	6	27	10	-	17
	面積	58	25	27	60	170	34	-	136

(資料: 農業委員会事務局)

5. 事業所の状態

産業分類	平成8年10月1日		平成13年10月1日		産業分類	平成18年10月1日	
	事業所数	従業者数	事業所数	従業者数		事業所数	従業者数
全産業	2,952	25,181	2,916	24,617	全産業	2,717	23,244
農林業	4	43	3	51	農林業	4	36
漁業	-	-	-	-	漁業	-	-
鉱業	9	144	9	121	鉱業	9	96
建設業	259	1,792	266	1,508	建設業	255	1,218
製造業	358	6,358	315	5,579	製造業	291	5,150
販売・小売業・飲食店	1,164	7,633	1,084	7,386	電気・ガス・熱供給・水道業	1	56
金融・保険業	48	562	37	367	情報通信業	9	35
不動産業	119	301	144	346	運輸業	34	625
運輸・通信業	33	825	38	1,078	卸売・小売業	688	4,886
電気・ガス・水道業	1	60	1	61	金融・保険業	30	316
サービス業	946	6,762	1,009	7,374	不動産業	200	454
公務	11	701	10	746	飲食店、宿泊業	274	1,482
					医療、福祉	212	3,562
					教育、学習支援業	184	1,497
					複合サービス事業	18	266
					サービス業(他に分類されないもの)	495	2,820
					公務(他に分類されないもの)	13	745

6. 従業者規模別事業所数及び従業者数

(平成18年10月1日現在)

区分	民												営		国・地方公共団体	
	総数		1～4人		5～9人		10～19人		20～29人		30人以上		事業所数	従業者数		
	事業所数	従業者数	事業所数	従業者数	事業所数	従業者数	事業所数	従業者数	事業所数	従業者数						
農林漁業	4	36	2	4	1	8	-	-	1	24	-	-	-	-		
鉱業	9	96	-	-	5	34	3	38	1	24	-	-	-	-		
建設業	255	1,218	168	398	61	398	21	275	3	74	2	73	-	-		
製造業	291	5,150	140	318	56	370	45	593	18	419	32	3,450	-	-		
電気・ガス・熱供給・水道業	-	-	-	-	-	-	-	-	-	-	-	-	1	56		
情報通信業	9	35	6	16	3	19	-	-	-	-	-	-	-	-		
運輸業	34	625	11	20	5	32	6	89	3	69	9	415	-	-		
卸売・小売業	687	4,853	441	992	127	819	77	1,033	18	422	24	1,587	1	33		
金融・保険業	30	316	13	28	3	20	8	118	5	116	1	34	-	-		
不動産業	198	450	183	315	14	80	-	-	-	-	1	55	2	4		
飲食店、宿泊業	274	1,482	199	434	44	279	14	193	8	182	9	394	-	-		
医療、福祉	191	3,228	87	200	48	319	26	355	8	177	22	2,177	21	334		
教育、学習支援業	158	788	115	164	19	127	15	214	4	100	5	183	26	709		
複合サービス事業	18	266	7	21	8	52	1	12	1	20	1	161	-	-		
サービス業(他に分類されないもの)	490	2,719	385	770	55	346	27	369	10	239	13	995	5	101		
公務(他に分類されないもの)	-	-	-	-	-	-	-	-	-	-	-	-	-	13	745	
合計	2,648	21,262	1,757	3,680	449	2,903	243	3,289	80	1,866	119	9,524	69	1,982		

(注)30人以上の中には、派遣・下請従業者のみを含む。

(資料：事業所・企業統計調査)

7. 工業の状態

(各年12月31日現在)

区 分	事 業 所 数				従 業 者 数			原 材 料 使用額等	製 造 品 出荷額等
	会 社	組 合 その他 の法人	個 人	合 計	男	女	合 計		
平 成 18 年	138	-	18	156	3,255	1,925	5,180	6,479,121	11,019,545
平 成 19 年	133	-	15	148	3,249	1,834	5,083	6,534,696	11,090,637
平 成 20 年	132	-	16	148	3,028	1,885	4,913	6,458,087	11,284,784
平 成 21 年	122	-	14	136	2,778	1,685	4,463	4,313,657	8,224,668
平 成 22 年	117	-	11	128	2,623	1,580	4,203	4,038,686	8,091,706
食 料 品	8	-	2	10	335	601	936	736,138	1,360,727
飲料・たばこ・飼料	5	-	-	5	168	59	227	252,093	667,924
織 維	19	-	4	23	240	136	376	226,167	473,779
木 材 ・ 木 製 品	2	-	-	2	126	22	148	X	X
家 具 ・ 装 備 品	-	-	-	-	-	-	-	-	-
パ ル プ ・ 紙	-	-	-	-	-	-	-	-	-
印 刷	4	-	-	4	110	48	158	114,436	267,800
化 学	4	-	-	4	28	55	83	36,050	155,775
石 油 ・ 石 炭	-	-	-	-	-	-	-	-	-
プ ラ ス チ ッ ク 製 品	14	-	2	16	117	78	195	366,174	747,250
ゴ ム 製 品	-	-	-	-	-	-	-	-	-
皮 革	-	-	-	-	-	-	-	-	-
窯 業 ・ 土 石	10	-	-	10	130	22	152	167,778	318,315
鉄 鋼	-	-	-	-	-	-	-	-	-
非 鉄 金 属	1	-	-	1	16	5	21	X	X
金 属 製 品	10	-	1	11	126	36	162	48,723	139,014
は ん 用 機 械	1	-	-	1	3	2	5	X	X
生 産 用 機 械	16	-	-	16	299	88	387	283,550	582,234
業 務 用 機 械	3	-	-	3	47	21	68	44,720	94,589
電 子 部 品	3	-	-	3	14	62	76	120,248	141,096
電 気 機 械	10	-	1	11	233	94	327	167,739	320,502
情 報 通 信	2	-	-	2	591	241	832	X	X
輸 送 用 機 械	2	-	-	2	20	3	23	X	X
そ の 他	3	-	1	4	20	7	27	7,894	23,645

(注)従業者4名以上の数値である。

(資料：工業統計調査)

「 」は、公表をさしひかえたものであるため、総合計の数値と内訳の数値は一致しない場合がある。

日本標準産業分類の改訂に伴い、平成20年調査から工業統計調査用産業分類を改訂した。

8. 従業者規模別工業の状態

(平成22年12月31日現在)

区分	事業所数				従業者数			原材料 使用額等	製造品 出荷額等
	会社	組合 その他の 法人	個人	合計	男	女	合計		
4 ~ 9 人	40	-	11	51	179	128	307	144,933	308,521
10 ~ 19 人	37	-	-	37	329	161	490	254,867	615,644
20 ~ 29 人	17	-	-	17	285	111	396	659,824	1,183,405
30 ~ 49 人	8	-	-	8	178	140	318	184,602	385,508
50 ~ 99 人	5	-	-	5	127	178	305	274,199	515,605
100 ~ 199 人	8	-	-	8	810	299	1,109	1,047,740	2,277,642
200 ~ 299 人	-	-	-	-	-	-	-	-	-
300 人以上	2	-	-	2	715	563	1,278	X	X
合計	117	-	11	128	2,623	1,580	4,203	4,038,686	8,091,706

(注)「X」は公表をさしひかえたもの。

(資料：工業統計調査)

9. 商業の状態

(各年6月1日現在)

区分	事業所数			従業者数			年間商品販売額	
	法人	個人	計	法人	個人	計		
平成11年	330	485	815	3,687	1,751	5,438	11,312,830	
平成14年	309	436	745	3,817	1,583	5,400	10,423,429	
平成16年	320	426	746	3,908	1,482	5,390	10,680,253	
平成19年	293	382	675	3,495	1,261	4,756	9,393,317	
卸売業	56	47	103	401	101	502	3,188,913	
小売業	各種商品	4	-	4	571	-	571	1,081,243
	織物・衣服・身のまわり品	28	45	73	125	107	232	219,461
	飲食物品	65	125	190	1,202	517	1,719	2,212,094
	自動車・自転車等	26	26	52	243	70	313	783,267
	家具・じゅう器・家庭用機械器具	23	39	62	154	92	246	299,061
	その他	91	100	191	799	374	1,173	1,609,278
合計	237	335	572	3,094	1,160	4,254	6,204,404	

(注)平成11年については、7月1日現在である。

(資料：商業統計調査)

平成16年以前の年間商品販売額は、年間商品販売額等の数値である。

第4章 運輸・通信

1. 路線バスの状況

(平成24年3月末現在)

バス会社名	市内路線延長	停留所数	走行路線名
京阪宇治バス株式会社	32.9 km	65 ヶ所	国道24号線・307号線、府道山城総合運動公園城陽線、市道12号線・103号線・210号線・212号線・216号線・220号線・222号線・263号線・270号線・273号線・285号線・290号線・291号線・1001号線・1006号線・1101号線・1124号線・2021号線・2031号線・2074号線・2117号線・2118号線・2183号線・2278号線・2332号線・2361号線・2394号線・2396号線・2397号線・2398号線・2045号線、府道城陽宇治線、府道上狛城陽線、府道内里城陽線、府道寺田水主線

(資料：京阪宇治バス株式会社)

2. JR奈良線乗客数

年度	駅名				
	城陽	長池	山城青谷	合計	一日平均
平成19年度	1,219 千人	455 千人	362 千人	2,036 千人	5,562 人
平成20年度	1,232	433	375	2,039	5,587
平成21年度	1,211	412	362	1,985	5,440
平成22年度	1,198	409	356	1,963	5,378
平成23年度	1,195	396	357	1,947	5,321

(注) 千人未満を四捨五入しているため、合計が内訳の計と一致しない場合がある。

(資料：JR西日本京都支社)

3. 近鉄京都線乗客数

年度	駅名				
	久津川	寺田	富野荘	合計	一日平均
平成19年度	1,593 千人	1,852 千人	1,477 千人	4,922 千人	13,447 人
平成20年度	1,567	1,828	1,463	4,858	13,310
平成21年度	1,549	1,795	1,393	4,737	12,979
平成22年度	1,510	1,756	1,370	4,637	12,703
平成23年度	1,486	1,746	1,363	4,594	12,552

(注) 千人未満を四捨五入しているため、合計が内訳の計と一致しない場合がある。

(資料：近畿日本鉄道株式会社)

4. 自動車保有台数

区 分	年 度	平成19年度	平成20年度	平成21年度	平成22年度	平成23年度
		台	台	台	台	台
乗 用		23,652	23,027	22,633	22,244	21,984
普 通		9,775	9,584	9,441	9,397	9,435
小 型		13,877	13,443	13,192	12,847	12,549
貨 物 用		2,483	2,258	2,043	1,949	1,881
普 通		956	820	716	673	619
小 型		1,517	1,424	1,314	1,263	1,248
そ の 他		10	14	13	13	14
乗 合 用		59	62	62	59	57
特 殊 自 動 車		774	746	734	726	674
計		26,968	26,093	25,472	24,978	24,596
原 動 機 付 自 転 車		10,946	10,786	10,587	10,336	10,201
第 一 種 50cc 以 下		9,456	9,230	8,975	8,664	8,428
第 二 種 乙 90cc 以 下		479	469	429	405	396
第 二 種 甲 125cc 以 下		982	1,052	1,149	1,232	1,338
ミ ニ カ ー		29	35	34	35	39
軽 自 動 車		14,420	15,239	15,178	14,885	15,092
二 輪		947	961	975	975	955
三 輪		-	-	-	1	1
四 輪		13,473	14,278	14,203	13,909	14,136
小 型 特 殊 自 動 車		129	126	126	127	131
二 輪 の 小 型 自 動 車		750	735	732	727	756
計		26,245	26,886	26,623	26,075	26,180

資料：上段近畿運輸局京都運輸支局（各年度3月31日現在）
下段税務課（翌年度4月1日現在）

5. 電話施設数状況等

区分 年度	加入電話					公衆電話		
	単独	共同	計	(再掲)ピンク電話		街頭直営	街頭委託	計
				以外・売渡し	売渡し専用			
回線	回線	回線	台	台	台	台	台	
平成19年度	20,821	...	20,821	119
平成20年度	18,618	...	18,618	113
平成21年度	16,768	...	16,768	109
平成22年度	14,808	...	14,808	104
平成23年度	13,252	...	13,252	95

(資料：NTT西日本)

6. 郵便取扱状況

区分 年度	通常郵便物				小包郵便物				ポスト数
	引受	配達	合計	一日平均取扱数	引受	配達	合計	一日平均取扱数	
千通	千通	千通	通	千個	千個	千個	個		
平成19年度	2,149	12,217	14,366	39,249	33	114	147	403	78
平成20年度	4,306	10,680	14,986	41,057	39	121	160	438	77
平成21年度	3,973	11,805	15,778	43,227	16	101	117	320	77
平成22年度	4,004	11,290	15,294	41,901	25	149	174	476	77
平成23年度	5,580	12,975	18,555	50,835	42	197	239	654	77

(資料：城陽郵便局)

第5章 水道・電気・ガス

1. 上水道事業規模

区分 年度	給水人口	普及率	年間配水量	一人一日平均配水量	配水管等の延長	消火栓数
	人	%	千m ³		km	栓
平成19年度	81,293	99.7	9,387	316	248	1,386
平成20年度	81,021	99.7	9,306	315	248	1,394
平成21年度	80,769	99.7	9,174	311	249	1,402
平成22年度	80,207	99.6	9,053	309	249	1,404
平成23年度	79,742	99.6	8,769	300	249	1,404

(注) 給水人口は住民基本台帳+外国人登録台帳。

(資料：上下水道部)

2. 水道施設概要

(平成24年3月31日現在)

区分	名称	容量	内 容	所 在 地	完 成 年 月 日
第1 浄水場	第1浄水場	-	深井戸 350 4本 水中ポンプ22~30kw 4台 送水ポンプ11kw 3台	富野 柏平	昭和48年 4月30日
	中区配水池	1,000	R C 製	富野 柏平	昭和48年 5月17日
		2,000	P C 製		昭和55年 7月15日
	長谷山ポンプ所	-	送水ポンプ3.7kw 2台	観音堂 甲畑	昭和40年 3月31日
	長谷山配水塔	100	鋼鉄製	富野 長谷山	昭和48年 3月30日
	芦原ポンプ所 及び受水池	100	送水ポンプ22kw 2台	中 芦原	昭和53年 3月31日
	芦原配水池	700	P C 製	中 芦原	平成15年9月30日
施設能力		1日当たり 3,900 ^m (自己水)			
第2 浄水場	第2浄水場	-	深井戸 350 7本 水中ポンプ18.5~37kw 7台 送水ポンプ110kw 3台	寺田 大谷	昭和50年 6月30日
	低区第1配水池	3,000	R C 製	寺田 大谷	昭和45年 5月31日
	高区配水池	2,000	R C 製	寺田 深谷	昭和46年 4月20日
		2,000	P C 製		昭和59年10月30日
		2,000	P C 製		平成14年 1月10日
	宮ノ谷ポンプ所	-	加圧ポンプ11kw 1台 加圧ポンプ5.5kw 1台	寺田 宮ノ谷	昭和46年 6月15日
施設能力		1日当たり 6,500 ^m (自己水)			
第3 浄水場	第3浄水場	8,000	深井戸 500 3本、350 5本 水中ポンプ22~37kw 8台 直配ポンプ75kw 6台 送水ポンプ110kw 3台	平川 広田	昭和55年 7月 7日
	中区加圧ポンプ所	-	加圧ポンプ15kw 2台	富野 東田部	平成23年 3月31日
	施設能力		1日当たり 19,400 ^m (自己水) 14,500 ^m (府営水)		
合計施設能力		1日当たり 44,300 ^m (自己水)			

(資料：上下水道部)

3. 電灯及び電力量

区 分	電 力 量 (千kwh)		
	総 数	電 灯	電 力
平成 19 年度	200,631	175,020	25,611
平成 20 年度	195,498	171,288	24,210
平成 21 年度	192,146	169,503	22,643
平成 22 年度	206,100	182,948	23,152
平成 23 年度	196,276	174,656	21,620

(注) 各区分毎に千kwh未満四捨五入のため、総数において一致しない場合がある。
特定規模需要(高圧電力(50kw以上))を除く数値である。

(資料：関西電力株式会社)

4. ガスの需要戸数及び需要量

年度	区分	需要戸数(戸)					需要量(千m ³)						
		総数	家庭用	医療用	商業用	工業用	公用	総数	家庭用	医療用	商業用	工業用	公用
平成19年度		20,980	20,555	45	280	54	46	26,255	9,274	597	1,210	14,994	179
平成20年度		21,178	20,749	46	283	54	46	25,349	8,984	586	1,161	14,452	165
平成21年度		21,264	20,832	48	282	54	48	23,483	8,864	578	1,079	12,802	160
平成22年度		21,259	20,816	48	283	64	48	24,754	8,837	659	1,156	13,920	182
平成23年度		21,218	20,798	49	260	63	48	24,329	8,702	597	1,071	13,785	175

(注) 45MJ(約10,750kcal)換算

(資料:大阪ガス株式会社)

需要量は、千m³以下四捨五入のため総数において一致しない場合がある。

第6章 土 木

1. 国・府道の状況

(平成23年度末現在)

種 別	管 理 者	実 延 長	舗装実延長	舗 装 率
		m	m	%
国 道	24号	7,554.0	7,554.0	100.0
	307号	5,318.0	5,318.0	100.0
	計	12,872.0	12,872.0	100.0
府 道	八幡城陽線	2,395.6	2,395.6	100.0
	内里城陽線	2,804.9	2,764.4	98.6
	富野荘八幡線	2,493.1	2,493.1	100.0
	寺田水主線	1,193.9	1,193.9	100.0
	富野荘停車場線	280.2	280.2	100.0
	長池停車場線	70.3	70.3	100.0
	山城青谷停車場線	545.5	545.5	100.0
	上狛城陽線	3,024.1	3,024.1	100.0
	山城総合運動公園城陽線	3,538.1	3,538.1	100.0
	城陽宇治線	2,647.4	2,647.4	100.0
計	18,993.1	18,952.6	99.8	

(注) 舗装率 = $\frac{\text{舗装実延長}}{\text{実延長}} \times 100$

(資料:京都国道事務所、京都府山城北土木事務所)

移管区間は府道延長から除く。

2. 市道の状況

(各年度末現在)

年度	平成21年度	平成22年度	平成23年度
実延長 m	274,250	274,647	274,811
舗装実延長 m	241,928	242,349	242,517
舗装率 %	88.2	88.2	88.2
総面積 m ²	1,544,132	1,547,264	1,550,517
路線数	1,197	1,200	1,200

(注) 舗装率 = $\frac{\text{舗装実延長}}{\text{実延長}} \times 100$

(資料:管理課)

3. 河川の状況

(平成23年度末現在)

種 別	河 川 名	管 理 者	延 長
一 級	木 津 川	国 土 交 通 省	7.4 km
	古 川	京 都 府	3.1
	青 谷 川	京 都 府	4.1
	長 谷 川	京 都 府	3.0
準 用	今 池 川	城 陽 市	2.7
	嫁 付 川	城 陽 市	0.7
	十 六 川	城 陽 市	0.7

(資料：淀川河川事務所、京都府山城北土木事務所、管理課)

4. 橋りょうの状況

(各年度末)

区 分	平 成 21 年 度			平 成 22 年 度			平 成 23 年 度		
	国 道	府 道	市 道	国 道	府 道	市 道	国 道	府 道	市 道
橋 数	18	15	141	18	15	141	18	15	141
内 訳	木 橋	-	-	-	-	-	-	-	-
	永 久 橋	18	15	141	18	15	141	18	15
橋 長 (m)	573.5	492.5	897	573.5	492.5	897	573.5	492.5	897

(注) 上狛城陽線青谷橋の橋長は城陽市域

(実際の橋長の1/2)のみ

国道の橋数及び橋長は、国道24号線(城陽市域全橋梁)と国道307号線の計。

市道の橋数は、混同橋(1橋)を除く。

(資料：京都国道事務所、京都府山城北土木事務所、管理課)

5. 公共下水道の状況

(各年度末現在)

区 分	平 成 21 年 度	平 成 22 年 度	平 成 23 年 度
計画決定面積 (A) ha	962.0	962.0	962.0
事業認可区域面積 (B) ha	962.0	962.0	962.0
処理区域面積 (C) ha	906.7	906.7	906.7
総人口 (D) 人	81,010	80,498	80,025
処理区域内人口 (E) 人	80,033	79,585	79,110
普及率	面積 (C)/(A)%	94.3	94.3
	面積 (C)/(B)%	94.3	94.3
	人口 (E)/(D)%	98.8	98.9

(資料：上下水道部)

6. 建築確認申請事前協議件数

(各年度中)

区 分		年 度				
		平成19年度	平成20年度	平成21年度	平成22年度	平成23年度
住 宅		411 (6)	369 (9)	298 (4)	257 (1)	255 (2)
学 校		2	1	3	1	1
診 療 所 ・ 病 院		2	2	-	3	3
集 会 所		-	1	1	-	-
車 庫 ・ 倉 庫		4	2	4	2	3
店 舗		5	7	4	3	5
事 務 所		4	-	2	1	1
工 場 ・ 作 業 場		1	2	1	5	2
神 社 ・ 仏 閣		-	-	1	2	-
福 祉 施 設		3	2	2	3	5
幼 稚 園 ・ 保 育 園		1	-	1	-	-
寄 宿 舎 ・ 寮		-	-	-	-	-
危 険 物 施 設		-	-	1	-	-
飲 食 店		1	-	-	-	1
マ ー ケ ッ ト		-	-	-	-	-
工 作 物		6	3	9	3	8
そ の 他		1	-	3	4	10
合 計		441	389	330	284	294

(注) ()内は併用住宅を再掲 (資料：都市計画課)
 過年度の件数について、その翌年度以降の変更、取り下げによる修正は行っていない。

7. 家屋の状況

(各年1月1日現在)

区 分		年				
		平成 20 年	平成 21 年	平成 22 年	平成 23 年	平成 24 年
棟 数 (棟)	木 造	30,117	31,061	31,171	31,214	31,166
	木 造 以 外	7,248	7,272	7,296	7,298	7,293
床 面 積 (㎡)	木 造	2,352,243	2,371,735	2,385,710	2,397,229	2,402,159
	木 造 以 外	1,292,167	1,319,793	1,325,153	1,326,733	1,337,104
評 価 額 (千円)	木 造	59,697,699	56,416,939	58,156,672	59,760,395	54,398,742
	木 造 以 外	47,463,085	46,688,663	47,443,116	47,832,435	43,323,576

(資料：税務課)

8. 公園の設置状況

(平成24年4月1日現在)

	名 称	所 在 地	種 別	面 積 (㎡)
1	城陽市総合運動公園	寺田大川原・奥山・宮ノ谷	運動公園	160,168
2	木津川運動公園	水主下外島23-1 他	近隣公園	32,730
3	桜づつみ寺田緑地	寺田北堤下の一部及び地先	都市緑地	9,975
4	桜づつみ水主緑地	水主大將軍の一部及び地先	"	17,951
5	桜づつみ枇杷庄緑地	枇杷庄大堀及び島ノ宮の一部及び地先	"	3,713
6	桜づつみ富野緑地	富野内川の一部及び地先	"	10,610
7	桜づつみ奈島緑地	奈島川原口、植田及び中島の一部及び地先	"	17,253
8	山城青谷駅前広場	市辺五島88-8 他2	"	846
9	長池駅前広場	長池北裏61-7	"	557
10	富野荘駅前広場	枇杷庄鹿背田51-30	"	737
11	久津川駅前広場	平川東垣外78-1	"	610
12	枇杷庄公園	枇杷庄大堀138-1 他2	街区公園	2,787
13	久津川児童公園	平川野原10 他3	"	2,289
14	指月児童公園	平川指月63-1	"	999
15	寺田西児童公園	寺田大林43-4	"	1,001
16	寺田児童公園	寺田今堀25	"	1,154
17	高田児童公園	寺田高田57	"	1,432
18	富野児童公園	富野東田部70-5	"	1,041
19	青谷公園	奈島久保野39-1 他2	"	1,652
20	北山田公園	寺田北山田29-11	"	1,000
21	城陽団地第2児童公園	久世下大谷110-23	"	1,238
22	鍛冶塚第1児童公園	平川鍛冶塚31-80	"	1,028
23	上大谷第1児童公園	久世上大谷113-19	"	2,246
24	城陽団地第1児童公園	久世下大谷6-290 他1	"	1,413
25	大谷第1公園	寺田大谷115-18 他1	"	8,748
26	深谷第3児童公園	寺田深谷8-6	"	1,909
27	宮ノ谷第1児童公園	寺田深谷57-4	"	1,461
28	深谷第2児童公園	寺田深谷64-256	"	1,055
29	深谷第1児童公園	寺田深谷7-80	"	1,372
30	宮ノ平第1児童公園	寺田宮ノ平35-1	"	1,766
31	宮ノ平第2児童公園	寺田宮ノ平35-83	"	1,773
32	庭井団地第1児童公園	寺田庭井1-98	"	1,119
33	高井第1児童公園	富野高井60-168 他1	"	1,455
34	深谷第3幼児公園	寺田深谷7-155 他1	"	1,116
35	尼塚第9幼児公園	寺田尼塚39-2	"	1,050
36	青池公園	市辺北山1-1 他6	"	1,299
37	その他 182公園		"	56,963
	合 計	218ヶ所		355,516

(資料：管理課)

第7章 市民生活

1. 金融機関数

(平成24年6月1日現在)

区分	銀行	信用金庫	農業協同組合	その他
本店	-	-	-	-
支店	4	6	2	-
出張所	1	-	-	-
計	5	6	2	-

(注) 郵便局は除く

(資料: 商工観光課、農政課)

2. 公害苦情の状況

年度	区分	大気	水質	土壌	騒音	振動	悪臭	その他	合計
		件	件	件	件	件	件	件	件
平成19年度	苦情	9	17	-	16	2	12	24	80
	比率%	11.3	21.3	-	20.0	2.5	15.0	30.0	100.0
平成20年度	苦情	7	6	-	12	2	11	21	59
	比率%	11.9	10.2	-	20.3	3.4	18.6	35.6	100.0
平成21年度	苦情	15	6	1	8	-	13	17	60
	比率%	25.0	10.0	1.7	13.3	-	21.7	28.3	100.0
平成22年度	苦情	10	9	-	10	-	11	16	56
	比率%	17.9	16.1	-	17.9	-	19.6	28.6	100.0
平成23年度	苦情	11	1	-	13	-	10	22	57
	比率%	19.3	1.8	-	22.8	-	17.5	38.6	100.0

(注) 比率は、四捨五入の関係で合計と内訳の計が一致しない場合がある。

(資料: 環境課)

3. 市民相談件数

年度	区分	建設	土木	交通	環境	保健	農林	教育	福祉	市政	府及	その他	民事	合計
		件	件	件	件	件	件	件	件	件	件	件	件	件
平成19年度		9	97	66	42	16	743	798	3,358	50	14	127	637	5,957
平成20年度		14	69	61	32	17	678	966	3,252	38	24	231	784	6,166
平成21年度		22	84	49	37	11	648	1,347	3,858	56	14	129	846	7,101
平成22年度		7	70	41	38	4	581	1,177	3,530	87	21	164	849	6,569
平成23年度		13	85	53	24	18	579	870	3,777	67	12	129	764	6,391

(資料: 市民活動支援課)

4. 消費者物価指数

(平成22年 = 100)

区分 年次	京 都 市											全 国
	総 合	食 料	住 居	光 熱 ・ 水 道	家 具 ・ 家 事 用 品	被 服 及 び 履 物	保 健 医 療	交 通 ・ 通 信	教 育	教 養 娯 楽	諸 雑 費	総 合
平成19年平均	100.8	99.0	101.2	99.6	111.8	99.0	101.4	101.3	104.2	103.3	98.3	100.7
平成20年平均	101.8	101.7	100.8	103.1	108.3	100.2	101.1	102.6	104.9	102.9	98.6	102.1
平成21年平均	100.9	100.7	101.0	101.9	104.0	100.6	101.1	99.1	106.1	101.2	98.7	100.7
平成22年平均	100.0	100.0	100.0	100.0	100.0	100.0	100.0	100.0	100.0	100.0	100.0	100.0
平成23年平均	100.1	99.8	100.7	102.2	95.6	101.3	99.3	100.9	98.4	97.4	103.3	99.7
平成23年 1月	99.7	100.1	100.7	100.1	98.1	93.9	99.4	99.8	98.8	97.1	104.1	99.5
2月	99.9	100.2	100.7	100.1	97.5	96.9	99.3	100.0	98.8	97.7	103.7	99.5
3月	100.1	99.8	100.9	100.3	96.9	100.6	99.4	101.2	98.1	98.0	103.8	99.8
4月	100.2	99.6	100.9	100.6	98.5	104.0	99.3	101.5	98.4	97.0	103.7	99.9
5月	100.2	99.4	100.8	101.1	97.3	103.4	100.7	101.5	98.4	97.3	103.3	99.9
6月	99.9	99.4	100.8	101.5	96.6	102.7	100.2	100.3	98.4	96.8	103.1	99.7
7月	100.2	99.6	100.8	102.2	96.8	99.2	99.9	101.4	98.4	98.5	103.5	99.7
8月	100.5	99.8	100.7	103.0	95.3	98.4	99.2	101.8	98.4	100.7	103.3	99.9
9月	100.4	99.8	100.6	103.6	93.8	104.5	99.4	101.0	98.4	98.7	103.3	99.9
10月	100.5	100.7	100.6	104.3	93.6	104.1	99.0	100.6	98.4	98.3	103.0	100.0
11月	99.6	99.2	100.6	104.9	92.4	103.8	98.2	100.6	98.4	94.3	102.6	99.4
12月	99.7	99.5	100.6	105.1	90.9	104.1	98.1	100.7	98.4	94.7	102.3	99.4

(資料：統計京都)

5. 刑法犯罪の状況

(各年中)

年次 犯罪の種類	平成 21 年				平成 22 年				平成 23 年			
	認知 件数	検挙 件数	検挙人員		認知 件数	検挙 件数	検挙人員		認知 件数	検挙 件数	検挙人員	
			成人	少年			成人	少年			成人	少年
総数	853	393	113	71	948	238	141	48	780	213	108	39
凶悪犯	3	4	-	2	2	1	1	-	3	1	1	-
殺人	-	-	-	-	-	-	-	-	1	1	1	-
強盗	1	1	-	-	-	-	-	-	2	-	-	-
放火	1	1	-	1	2	1	1	-	-	-	-	-
強姦	1	2	-	1	-	-	-	-	-	-	-	-
粗暴犯	21	16	10	7	28	23	19	1	27	14	13	2
凶器準備集合	-	-	-	-	-	-	-	-	-	-	-	-
暴行	6	2	2	-	15	10	8	-	11	4	2	1
傷害	11	10	5	4	11	11	11	1	12	8	9	1
脅迫	-	-	-	-	-	-	-	-	3	2	2	-
恐喝	4	4	3	3	2	2	-	-	1	-	-	-
窃盗犯	612	305	69	37	710	170	100	35	594	142	69	26
知能犯	20	7	4	2	18	16	2	1	15	20	7	-
詐欺	19	6	3	2	15	14	1	1	14	17	5	-
横領	-	-	-	-	2	1	1	-	-	2	1	-
偽造	-	-	-	-	1	1	-	-	1	1	1	-
その他	1	1	1	-	-	-	-	-	-	-	-	-
風俗犯	2	2	2	-	6	2	2	-	11	13	5	1
賭博	-	-	-	-	-	-	-	-	-	-	-	-
猥褻	2	2	2	-	6	2	2	-	11	13	5	1
その他刑法犯	195	59	28	23	184	26	17	11	130	23	13	10

(資料：城陽警察署)

6. 交通事故発生と安全施設の状況

(各年中)

年次	交通事故			安全施設	
	発生件数	死者	負傷者	信号灯数	横断歩道橋数
平成 19 年	376	1	447	59	3
平成 20 年	350	1	431	59	3
平成 21 年	370	2	444	63	3
平成 22 年	358	2	441	63	3
平成 23 年	287	1	352	62	3

(注) 安全施設については各年10月1日現在である。

(資料：城陽警察署)

7. 諸証明の交付件数

区 分	年 度				
	平成19年度	平成20年度	平成21年度	平成22年度	平成23年度
印 鑑 証 明 等	35,607	32,293	30,016	29,211	29,224
住 民 票 写 等	43,161	40,389	38,464	37,451	38,418
戸 籍 謄 抄 本 等	14,837	14,453	14,454	14,810	16,954
外 国 人 登 録 原 票 記 載 事 項 証 明	727	589	605	579	585
各 種 証 明	674	709	731	771	692
各 種 閲 覧	55	54	100	102	117
自 動 車 臨 時 運 行 許 可	209	182	199	195	193
合 計	95,270	88,669	84,569	83,119	86,183

(資料：市民課)

8. 労働組合及び組合員数

(各年6月30日現在)

区 分	年 次				
	平成19年	平成20年	平成21年	平成22年	平成23年
組 合 員 総 数	2,588	2,584	2,858	2,924	2,883
男	2,085	2,089	2,318	2,312	2,266
女	503	495	540	612	617
労 働 組 合 総 数	25	25	22	20	20

(資料：京都府労政・人材育成課)

第8章 保 健 ・ 衛 生

1. 医療施設状況

区 分	医 療 施 設 数					医 療 従 事 者 数		
	総 数	病 院		診 療 所	歯 科 診 療 所	医 師	歯 科 医 師	薬 剤 師
		施 設	病 床					
平成19年	100	5	942	63	32	-	-	-
平成20年	100	5	942	63	32	112	30	86
平成21年	99	5	942	62	32	-	-	-
平成22年	96	5	942	59	32	110	35	91
平成23年	94	5	942	58	31	-	-	-

(注) 医療施設数は、医療施設調査(各年10月1日現在)による。

(資料：厚生労働省)

医療従事者数(従業地別)は、医師・歯科医師・薬剤師調査(隔年12月31日現在)による。

2. 休日急病診療所の受診状況

年度		平成19年度	平成20年度	平成21年度	平成22年度	平成23年度
区分	受診者数	1,265人	1,278人	1,678人	1,134人	1,191人
	開所日数	71日	70日	70日	69日	69日
	1日平均受診者数	18人	18人	24人	16人	17人
年齢別	0～1歳	229	209	232	202	171
	2～5歳	407	395	414	347	304
	6～19歳	281	304	562	274	354
	20～69歳	316	343	435	291	323
	70歳以上	32	27	35	20	39
病類別	呼吸器系疾患	816	880	1,309	714	844
	消化器系疾患	289	208	217	235	202
	循環器系疾患	1	-	2	-	-
	その他	159	190	150	185	145

(資料：健康推進課)

3. 健康診査の受診状況

年度	受診者
平成19年度	12,482人
平成20年度	2,724
平成21年度	2,537
平成22年度	2,797
平成23年度	2,809

(資料：健康推進課)

(注)平成20年度より特定健診が開始されたため、国保加入者分は含まない。後期高齢者等の健康診査となった。

4. 健康手帳の交付状況

年度	医療受給者	左記以外の者	計
平成19年度	543人	437人	980人
平成20年度	172	587	759
平成21年度	153	580	733
平成22年度	151	543	694
平成23年度	120	582	702

(資料：健康推進課)

5. 予防接種受診状況

年度	ポリオ (急性灰白髄炎)	日本脳炎	二種混合 (小学6年生)	三種混合 (乳幼児)	インフルエンザ	結核		風しん	麻しん	麻しん・ 風しん 混合
						ツベルクリン反応	B C G			
平成19年度	1,213人	13人	442人	2,461人	8,483人	-人	582人	3人	1人	1,264人
平成20年度	1,155	28	542	2,561	9,329	-	665	4	-	2,363
平成21年度	1,161	641	529	2,431	8,494	-	634	2	5	2,337
平成22年度	1,317	2,656	590	2,503	10,065	-	642	1	-	2,349
平成23年度	1,083	4,062	628	2,433	9,482	-	601	1	-	2,512

(注)見合わせ者含む。

(資料：健康推進課)

6. 胃がん・肺がん・子宮がん・乳がん・大腸がん検診の受診状況

区分 年度	胃がん検診			肺がん検診			子宮がん検診			乳がん検診			大腸がん検診		
	受診者数	受診結果		受診者数	受診結果		受診者数	受診結果		受診者数	受診結果		受診者数	受診結果	
		異常なし	要精密検査		異常なし	要精密検査		異常なし	要精密検査		異常なし	要精密検査		異常なし	要精密検査
人	人	人	人	人	人	人	人	人	人	人	人	人	人	人	人
平成19年度	1,192	971	221	1,898	1,865	33	1,821	1,813	8	1,425	1,333	92	6,174	5,622	552
平成20年度	1,133	949	184	1,652	1,628	24	1,632	1,624	8	1,359	1,271	88	5,023	4,564	459
平成21年度	1,015	848	167	1,621	1,589	32	2,200	2,182	18	1,915	1,826	89	4,731	4,348	383
平成22年度	904	731	173	1,474	1,451	23	2,150	2,125	25	1,701	1,618	83	5,188	4,761	427
平成23年度	957	813	144	1,529	1,512	17	2,174	2,147	27	1,786	1,714	72	6,070	5,558	512

(資料：健康推進課)

7. 乳幼児健診の受診状況

区分 年度	3か月児健康診査		8か月児健康診査		1歳8か月児健康診査				3歳児健康診査			
	実施回数	受診者数	実施回数	受診者数	一般		歯科		一般		歯科	
					実施回数	受診者数	実施回数	受診者数	実施回数	受診者数	実施回数	受診者数
回	人	回	人	回	人	回	人	回	人	回	人	
平成19年度	24	557	24	578	24	601	24	601	24	581	24	581
平成20年度	24	630	24	615	24	574	24	574	24	584	24	584
平成21年度	24	605	24	575	24	584	24	584	24	620	24	619
平成21年度	24	609	24	601	24	583	24	583	24	569	24	569
平成23年度	24	567	24	616	24	608	24	608	24	652	24	652

(資料：健康推進課)

8. し尿収集の状況

区分 年度	汲取世帯数 (10月1日現在)	年間汲取量	月平均汲取量	日平均汲取量	一世帯当たり 一日汲取量	平均収集間隔
平成19年度	1,910	5,570	464	15.3	8.0	20
平成20年度	1,687	5,085	424	13.9	8.3	20
平成21年度	1,539	4,456	371	12.2	7.9	20
平成22年度	1,389	4,195	350	11.5	8.3	20
平成23年度	1,266	3,962	330	10.9	8.6	20

(注) し尿浄化槽汚泥を除く。

(資料：衛生センター)

9. もやすごみ収集の状況

区分 年度	対象世帯数 (10月1日現在)	年間収集量	月平均 収集量	日平均 収集量	一世帯当たり 一日排出量	平均収集間隔	収集車台数	職員数
平成19年度	29,969	19,538	1,628.2	53.5	1.8	3~4	10	28
平成20年度	30,434	19,005	1,583.8	52.1	1.7	3~4	10	28
平成21年度	30,779	18,755	1,562.9	51.4	1.7	3~4	10	25
平成22年度	29,965	18,374	1,531.2	50.3	1.7	3~4	10	23
平成23年度	30,149	18,301	1,525.1	50.1	1.7	3~4	10	23

(注) 収集車台数・職員数は、年度末現在である。

(資料：衛生センター)

第9章 社会福祉

1. 保育園の職員及び園児数

(各年4月現在)

区分 年	保育園数	園児数	職員数			園児定員数
			保育士	その他	計	
平成20年	12 (5)	1,227 (677)	153 (85)	29 (17)	182 (102)	1,405 (725)
平成21年	12 (5)	1,242 (688)	149 (84)	27 (15)	176 (99)	1,405 (725)
平成22年	11 (5)	1,312 (718)	150 (83)	26 (13)	176 (96)	1,425 (745)
平成23年	11 (5)	1,302 (701)	157 (81)	29 (17)	186 (98)	1,405 (725)
平成24年	11 (5)	1,373 (731)	161 (85)	27 (15)	188 (100)	1,405 (725)

(注) ()内は、私立で再掲。

(資料：子育て支援課)

2. 保育園の状況

(平成24年4月1日現在)

名称(開園年月)		職 員 数			園 児 数							
		保育士	その他	計	0歳	1歳	2歳	3歳	4歳	5歳	計	定員数
公 立	鴻の巣保育園(昭和28年9月)	10	1	11	3	16	14	29	20	20	102	110
	久津川保育園(昭和34年4月)	20	2	22	14	24	29	30	31	30	158	150
	青谷保育園(昭和44年4月)	9	1	10	4	12	16	18	15	17	82	90
	久世保育園(昭和45年4月)	24	3	27	8	25	30	40	40	40	183	150
	寺田西保育園(昭和48年4月)	6	2	8	-	4	14	12	14	11	55	120
	枇杷庄保育園(昭和50年4月)	7	3	10	1	14	11	15	10	11	62	60
	小 計	76	12	88	30	95	114	144	130	129	642	680
私 立	清仁保育園(昭和27年4月)	22	3	25	8	33	29	43	40	22	175	195
	くぬぎ保育園(昭和53年4月)	9	5	14	2	27	18	30	28	22	127	120
	清心保育園(昭和55年4月)	24	4	28	6	28	32	40	43	39	188	180
	里の西保育園(昭和55年4月)	20	1	21	7	23	34	36	33	36	169	160
	しいの木保育園(平成18年4月)	10	2	12	6	12	14	14	13	13	72	70
	小 計	85	15	100	29	123	127	163	157	132	731	725
合 計	161	27	188	59	218	241	307	287	261	1,373	1,405	

(注) 職員数は正規職員である。

(資料: 子育て支援課)

3. 学童保育所の職員及び利用者数

(各年度中及び未現在)

年度	学童保育所数	職 員 数	年 間 利 用 者 数	一 日 平 均 利 用 者 数
平成19年度	10	25	99,889	342.1
平成20年度	10	25	98,801	339.5
平成21年度	10	26	94,058	322.2
平成22年度	10	26	85,993	293.5
平成23年度	10	26	83,499	284.9

(注) 職員数にはフリー職員を含む。

(資料: 子育て支援課)

4. 学童保育所の状況

(平成23年度)

名称(開設年月)	区分	職員数	年間利用者数	一日平均利用者数	開所日数
久津川学童保育所(昭和44年4月)		2	9,562	32.6	293
久世学童保育所(昭和44年9月)		2	12,016	41.0	293
寺田学童保育所(昭和45年4月)		3	12,961	44.2	293
今池学童保育所(昭和49年9月)		2	8,614	29.4	293
富野学童保育所(昭和49年9月)		2	9,788	33.4	293
古川学童保育所(昭和50年4月)		2	6,764	23.1	293
深谷学童保育所(昭和50年4月)		2	7,559	25.8	293
寺田南学童保育所(昭和51年11月)		2	5,193	17.7	293
青谷学童保育所(昭和53年4月)		2	5,772	19.7	293
寺田西学童保育所(昭和54年4月)		2	5,270	18.0	293
	(フリー職員)	5			
計		26	83,499	284.9	

(資料:子育て支援課)

5. 障害区分別身体障害者手帳交付件数

年度	区分	合計	視覚障がい	聴覚・平衡機能障がい	音声・言語・そしゃく機能障がい	肢体障がい	内部障がい
平成19年度		3,649	249	312	50	1,831	1,207
平成20年度		3,760	244	318	50	1,909	1,239
平成21年度		3,918	254	331	50	1,985	1,298
平成22年度		4,007	259	323	51	2,050	1,324
平成23年度		4,167	267	334	52	2,124	1,390

(資料:福祉課)

6. 生活保護の状況

区分	年度	平成19年度	平成20年度	平成21年度	平成22年度	平成23年度
扶助別	生活	328,033	337,428	397,745	458,991	468,165
助	住宅	154,720	168,495	187,859	212,478	221,441
別	教育	10,559	9,479	12,535	14,223	15,010
保	介護	22,126	20,218	16,379	20,669	20,666
護	医療	468,410	461,269	513,870	526,367	496,037
費	出産	-	-	-	-	122
	生業	4,625	5,831	9,278	12,042	9,431
	葬祭	1,908	1,566	485	1,672	1,898
被保護世帯数		433 世帯	448 世帯	514 世帯	558 世帯	572 世帯
被保護人員		698 人	709 人	805 人	878 人	885 人
人員保護率		8.60 ‰	8.80 ‰	10.04 ‰	11.00 ‰	11.14 ‰

(資料:福祉課)

7. 福祉法による施設入所状況

区分		平成19年度	平成20年度	平成21年度	平成22年度	平成23年度
年度						
老人福祉法関係	延措置人員	16人	12人	12人	36人	108人
	扶助額	2,050千円	1,973千円	2,029千円	4,902千円	17,253千円

(注) 老人福祉法関係、平成12年度から養護老人ホームにかかる延措置人員、扶助額のみ。

(資料：高齢介護課)

8. 社会福祉施設の状況（児童福祉施設を除く）

(平成24年10月1日現在)

区分	設置主体	定員	在所者数
自立支援法による施設			
あんびしゃ（障害者支援施設）	社会福祉法人	130	36
円（障害者支援施設）	社会福祉法人	60	60
翼（障害者支援施設）	社会福祉法人	35	35
和（障害者支援施設）	社会福祉法人	79	79
凜（障害者支援施設）	社会福祉法人	41	41
魁（障害者支援施設）	社会福祉法人	60	60
城陽作業所（障害者支援施設）	社会福祉法人	40	43
ものづくりスペースみんななかま（障害者支援施設）	社会福祉法人	40	33
知的障害者デイサービスセンター あっぶ	社会福祉法人	-	-
身体障害者デイサービスセンター すいんぐ	社会福祉法人	-	-
障害者生活支援センター はーもにい	社会福祉法人	-	-
障害者生活支援センター プラム	NPO法人	-	-
青谷学園	社会福祉法人	70	70
DO（障害者支援施設（施設入所））	社会福祉法人	30	30
DO（障害者支援施設（生活介護））	社会福祉法人	60	53
府立心身障害者福祉センター（施設入所）	京都府	55	49
府立心身障害者福祉センター（生活介護）	京都府	50	49
府立心身障害者福祉センター（自立訓練（生活訓練））	京都府	6	-
老人福祉法による施設			
特別養護老人ホーム 梅林園	社会福祉法人	220	220
特別養護老人ホーム ひだまり平川	社会福祉法人	40	40
特別養護老人ホーム ひだまり久世	社会福祉法人	140	60
特別養護老人ホーム ビハーラ本願寺	社会福祉法人	100	99
軽費老人ホーム ヴィラ城陽	社会福祉法人	50	49
ケアハウス ミレー京都	社会福祉法人	50	47
城陽市立西部デイサービスセンター	城陽市（運営：社会福祉法人）	-	-
城陽市立東部デイサービスセンター	城陽市（運営：社会福祉法人）	-	-
デイサービスセンター 梅林園	社会福祉法人	-	-
デイサービスセンター ひだまり	社会福祉法人	-	-
デイサービスセンター すまいる	社会福祉法人	-	-
城陽市在宅介護支援センター 梅林園	社会福祉法人	-	-
城陽市立西部在宅介護支援センター	城陽市（運営：社会福祉法人）	-	-
城陽市在宅介護支援センター ひだまり	社会福祉法人	-	-
城陽市在宅介護支援センター ほうゆう病院	医療法人	-	-
城陽市在宅介護支援センター 萌木の村	医療法人	-	-

(注) 特別養護老人ホームひだまり久世は、平成24年10月1日に80床増床。

(資料：福祉課、高齢介護課)

9. 老人福祉センター「陽寿苑」の利用状況

年度	区分	開苑 日数	性 別			年 齢 別						通 苑 方 法	
			男	女	計	60～64	65～69	70～74	75～79	80～84	85以上	バス	徒歩等
		日	人	人	人	人	人	人	人	人	人	人	人
平成19年度		292	35,085	23,431	58,516	5,702	17,074	16,264	8,877	5,746	4,853	9,780	48,736
平成20年度		293	36,054	24,203	60,257	4,479	17,714	17,530	10,377	6,069	4,088	10,256	50,001
平成21年度		290	34,849	22,825	57,674	4,032	16,458	16,425	10,870	6,240	3,649	9,082	48,592
平成22年度		290	35,419	24,543	59,962	4,541	14,956	19,013	11,550	6,126	3,776	9,398	50,564
平成23年度		291	36,126	24,441	60,567	3,377	13,369	21,384	13,229	5,484	3,724	8,831	51,736
	平成23年 4月	25	3,055	2,209	5,264	307	1,157	1,881	1,135	528	256	804	4,460
	5月	23	2,741	1,795	4,536	263	1,009	1,580	1,001	413	270	629	3,907
	6月	26	3,069	2,115	5,184	280	1,165	1,818	1,084	489	348	810	4,374
	7月	25	3,012	2,022	5,034	282	1,181	1,780	1,037	442	312	772	4,262
	8月	27	3,298	1,971	5,269	291	1,292	1,854	1,074	441	317	768	4,501
	9月	22	2,706	1,860	4,566	280	1,129	1,546	939	411	261	694	3,872
	10月	25	3,310	2,334	5,644	357	1,334	1,931	1,150	523	349	843	4,801
	11月	24	3,121	2,110	5,231	295	1,269	1,863	1,047	463	294	745	4,486
	12月	22	2,792	1,871	4,663	285	1,163	1,687	907	387	234	642	4,021
	平成24年 1月	22	2,820	1,881	4,701	249	827	1,710	1,152	431	332	640	4,061
	2月	24	3,018	2,100	5,118	241	905	1,841	1,298	454	379	726	4,392
	3月	26	3,184	2,173	5,357	247	938	1,893	1,405	502	372	758	4,599

(資料：高齢介護課)

10. 老人福祉センター「陽和苑」の利用状況

年度	区分	開苑 日数	性 別			年 齢 別						通 苑 方 法	
			男	女	計	60～64	65～69	70～74	75～79	80～84	85以上	バス	徒歩等
		日	人	人	人	人	人	人	人	人	人	人	人
平成19年度		292	14,860	18,454	33,314	2,814	6,497	9,680	6,573	5,516	2,234	-	-
平成20年度		293	13,599	17,648	31,247	2,157	7,006	9,085	6,134	4,637	2,228	-	-
平成21年度		287	14,503	17,115	31,618	1,531	7,204	9,015	7,495	4,308	2,065	-	-
平成22年度		290	20,466	30,587	51,053	5,469	12,606	15,553	9,924	4,968	2,533	369	50,684
平成23年度		291	19,004	29,429	48,433	5,566	9,478	15,172	11,097	4,974	2,146	530	47,903
	平成23年 4月	25	1,706	2,636	4,342	553	850	1,230	1,013	516	180	26	4,316
	5月	23	1,614	2,431	4,045	501	842	1,150	957	443	152	32	4,013
	6月	26	1,723	2,991	4,714	595	974	1,387	1,067	481	210	67	4,647
	7月	25	1,678	2,547	4,225	519	858	1,300	919	454	175	41	4,184
	8月	27	1,718	2,551	4,269	490	847	1,383	920	465	164	33	4,236
	9月	22	1,436	2,277	3,713	470	688	1,169	893	351	142	44	3,669
	10月	25	1,594	2,575	4,169	473	793	1,299	963	435	206	58	4,111
	11月	24	1,514	2,316	3,830	420	712	1,254	874	394	176	51	3,779
	12月	22	1,369	2,094	3,463	392	646	1,109	816	333	167	42	3,421
	平成24年 1月	22	1,391	2,109	3,500	377	639	1,159	817	330	178	37	3,463
	2月	24	1,588	2,298	3,886	377	790	1,280	870	374	195	51	3,835
	3月	26	1,673	2,604	4,277	399	839	1,452	988	398	201	48	4,229

(注) 陽和苑の送迎バスについては、平成22年度から運行開始。

(資料：高齢介護課)

11. 老人福祉センター「陽東苑」の利用状況

年度	区分	開苑 日数	性 別			年 齢 別						通 苑 方 法	
			男	女	計	60～64	65～69	70～74	75～79	80～84	85以上	バス	徒歩等
		日	人	人	人	人	人	人	人	人	人	人	人
平成19年度		292	9,078	11,138	20,216	676	4,862	5,188	5,087	1,954	2,449	4,365	15,851
平成20年度		293	9,061	12,349	21,410	748	4,144	6,750	5,671	1,653	2,444	4,157	17,253
平成21年度		290	9,254	12,336	21,590	760	4,111	6,934	5,090	2,356	2,339	3,538	18,052
平成22年度		290	8,973	11,724	20,697	713	3,645	6,937	3,903	3,356	2,143	3,053	17,644
平成23年度		291	8,596	11,532	20,128	422	3,406	7,248	3,433	3,934	1,685	2,750	17,378
	平成23年 4月	25	810	1,002	1,812	58	247	699	288	338	182	252	1,560
	5月	23	717	917	1,634	57	255	610	263	303	146	217	1,417
	6月	26	755	981	1,736	36	284	628	292	335	161	259	1,477
	7月	25	664	925	1,589	36	284	580	260	279	150	247	1,342
	8月	27	746	977	1,723	31	258	633	264	362	175	277	1,446
	9月	22	592	791	1,383	26	224	502	215	280	136	198	1,185
	10月	25	723	1,033	1,756	10	347	595	290	351	163	277	1,479
	11月	24	765	1,060	1,825	25	351	617	329	355	148	224	1,601
	12月	22	619	937	1,556	38	288	556	260	300	114	183	1,373
	平成24年 1月	22	669	882	1,551	35	319	543	245	311	98	181	1,370
	2月	24	723	988	1,711	38	284	623	314	353	99	203	1,508
	3月	26	813	1,039	1,852	32	265	662	413	367	113	232	1,620

(資料：高齢介護課)

12. 老人福祉センター「陽幸苑」の利用状況

年度	区分	開苑 日数	性 別			年 齢 別						通 苑 方 法	
			男	女	計	60～64	65～69	70～74	75～79	80～84	85以上	バス	徒歩等
		日	人	人	人	人	人	人	人	人	人	人	人
平成19年度		292	22,001	16,915	38,916	3,026	9,325	10,322	10,092	4,400	1,751	1,607	37,309
平成20年度		293	22,344	17,615	39,959	2,017	7,643	11,768	9,700	5,984	2,847	1,921	38,038
平成21年度		290	21,172	16,373	37,545	2,461	6,983	9,867	8,664	6,110	3,460	1,728	35,817
平成22年度		290	21,259	16,119	37,378	2,158	6,115	10,497	9,223	6,957	2,428	1,748	35,630
平成23年度		291	20,813	15,934	36,747	1,727	5,095	11,045	10,202	6,728	1,950	1,657	35,090
	平成23年 4月	25	1,878	1,413	3,291	143	410	1,007	910	644	177	147	3,144
	5月	23	1,712	1,203	2,915	132	395	845	771	590	182	110	2,805
	6月	26	1,874	1,406	3,280	158	434	1,001	850	675	162	126	3,154
	7月	25	1,809	1,355	3,164	159	433	994	828	578	172	153	3,011
	8月	27	1,937	1,336	3,273	171	463	1,023	861	598	157	190	3,083
	9月	22	1,547	1,202	2,749	150	396	845	728	496	134	142	2,607
	10月	25	1,730	1,356	3,086	141	461	913	840	572	159	146	2,940
	11月	24	1,711	1,295	3,006	164	421	927	797	554	143	141	2,865
	12月	22	1,591	1,261	2,852	158	423	906	726	497	142	133	2,719
	平成24年 1月	22	1,505	1,193	2,698	109	344	733	887	469	156	123	2,575
	2月	24	1,756	1,333	3,089	104	422	878	976	530	179	125	2,964
	3月	26	1,763	1,581	3,344	138	493	973	1,028	525	187	121	3,223

(資料：高齢介護課)

13. 民生・児童委員（主任児童委員を含む）の状況

（各年度12月1日現在）

年度	区分	総数	久津川	古川	久世	深谷	寺田	寺田南	寺田西	今池	富野	青谷
平成19年度		157	15	15	15	16	17	14	17	18	17	13
平成20年度		157	15	15	15	16	17	14	17	18	17	13
平成21年度		157	15	15	15	16	17	14	17	18	17	13
平成22年度		160	15	15	16	16	18	15	17	18	17	13
平成23年度		160	15	15	16	16	18	15	17	18	17	13

（資料：福祉課）

14. 国民年金加入状況

（各年度末現在）

年度	区分	第1号被保険者	任意加入被保険者	第3号被保険者	総被保険者数	人口比
平成19年度		11,977	390	7,492	19,859	24.6
平成20年度		11,737	355	7,183	19,275	24.0
平成21年度		11,540	349	6,753	18,642	23.3
平成22年度		11,215	336	6,517	18,068	22.7
平成23年度		10,946	298	6,175	17,419	22.0

（資料：国保医療課）

15. 国民健康保険加入状況

（各年度末現在）

区分	平成19年度	平成20年度	平成21年度	平成22年度	平成23年度
加入世帯数	15,501 世帯	12,440	12,618	12,861	13,058
総世帯数	30,232 世帯	30,580	30,915	30,010	30,170
加入率	51.3 %	40.7	40.8	42.9	43.3
加入者数	27,561 人	21,757	21,964	22,310	22,542
総人口	80,669 人	80,362	80,101	79,646	79,159
加入率	34.2 %	27.1	27.4	28.0	28.5

（資料：国保医療課）

16. 国民健康保険給付の状況

区 分			年 度		平成19年度	平成20年度	平成21年度	平成22年度	平成23年度	
			件数	金額	件数	金額	件数	金額	件数	金額
療養の給付	診療費	入院	4,305 件	2,068,882 千円	4,453 件	2,151,118 千円	4,795 件	2,371,690 千円	5,079 件	2,751,649 千円
		入院外	177,674 件	2,327,287 千円	180,230 件	2,410,254 千円	186,527 件	2,526,013 千円	189,321 件	2,655,053 千円
		歯科	38,769 件	514,769 千円	39,356 件	514,797 千円	40,426 件	516,636 千円	42,706 件	580,645 千円
		調剤	71,697 件	865,174 千円	74,717 件	911,625 千円	79,755 件	1,004,112 千円	82,931 件	1,159,602 千円
		食事療養費	(4,049) 件	113,906 千円	(4,216) 件	119,424 千円	(4,547) 件	122,219 千円	(4,819) 件	136,685 千円
		訪問看護費	194 件	13,166 千円	210 件	15,151 千円	263 件	18,365 千円	310 件	19,798 千円
		計 (A)	292,639 件	5,903,184 千円	298,966 件	6,122,369 千円	311,766 件	6,559,035 千円	320,347 件	7,480,165 千円
療養費	診療費	43 件	563 千円	26 件	269 千円	27 件	419 千円	18 件	7,685 千円	
	その他	14,497 件	161,681 千円	16,326 件	177,510 千円	17,760 件	187,922 千円	19,588 件	211,268 千円	
	計 (B)	14,540 件	162,244 千円	16,352 件	177,779 千円	17,787 件	188,341 千円	19,606 件	218,953 千円	
療養諸費計 (A)+(B)		307,179 件	6,065,428 千円	315,318 件	6,300,148 千円	329,553 件	6,747,376 千円	339,953 件	7,699,118 千円	
高額療養費		4,703 件	395,125 千円	6,162 件	443,945 千円	6,926 件	514,990 千円	7,665 件	622,792 千円	
その他の保険給付	出産給付	69 件	24,150 千円	88 件	31,460 千円	63 件	24,480 千円	99 件	27,270 千円	
	葬祭給付	475 件	23,750 千円	116 件	5,800 千円	120 件	6,000 千円	119 件	6,700 千円	
	精神・結核医療付加金	5,866 件	6,408 千円	5,988 件	6,362 千円	6,706 件	6,918 千円	7,085 件	7,738 千円	
	計	6,410 件	54,308 千円	6,192 件	43,622 千円	6,889 件	37,398 千円	7,303 件	41,708 千円	

(注) 移送費は療養費(その他)に含まれる。
食事療養費の()は、件数に含まない。

(資料: 国保医療課)

17. 老人保健医療の状況

区分		年度		平成19年度	平成20年度	平成21年度	平成22年度	平成23年度
医療受給者数(月平均)				7,028 ^人	7,121	7,121	7,121	7,121
医療費の給付	診療	入院	件数	6,734 ^件	580	1	1	1
			金額	2,975,737 ^{千円}	274,935	882	139	15
		入院外	件数	110,136 ^件	9,602	6	-	-
	金額		1,820,260 ^{千円}	164,161	53	-	-	
	歯科	件数	11,695 ^件	1,084	8	-	-	
		金額	163,604 ^{千円}	15,725	135	-	-	
調剤	件数	49,304 ^件	4,334	41	-	-		
計(A)	件数	177,869 ^件	15,600	54	1	1		
	金額	5,674,010 ^{千円}	517,425	195	139	15		
入院時食事療養費(B)		件数	(6,382) ^件	(548)	(2)	-	-	
	金額	156,405 ^{千円}	13,282	105	-	-		
訪問看護療養費(C)		件数	148 ^件	9	-	-	-	
	金額	8,383 ^{千円}	375	-	-	-		
(A)+(B)+(C) 小計		件数	178,017 ^件	15,609	54	1	1	
	金額	5,838,798 ^{千円}	531,082	300	139	15		
医療費の支給		件数	6,810 ^件	1,817	18	-	-	
	金額	101,424 ^{千円}	29,583	289	-	-		
高額医療費の支給		件数	8,237 ^件	1,982	10	-	-	
	金額	55,256 ^{千円}	11,904	24	-	-		
合計		件数	193,064 ^件	19,408	82	1	1	
	金額	5,995,478 ^{千円}	572,569	13	139	15		

(注) 金額には、一部負担金を含まない。

(資料：国保医療課)

入院時食事療養費の()は、件数に含まない。

平成20年4月1日より後期高齢者医療に移行しており、平成20年度以降は遅れ分を記載している。

18. 後期高齢者医療の状況

区分		年度		平成20年度	平成21年度	平成22年度	平成23年度
		件数	金額	人			
医療受給者数(月平均)				7,233	7,530	7,833	8,201
医療費の給付	入院	件数		5,786	6,566	6,908	7,256
		金額		2,424,708	2,849,754	3,087,018	3,376,948
	入院外	件数		103,289	118,542	121,449	127,557
		金額		1,624,934	1,885,103	1,930,663	2,037,068
	歯科	件数		11,707	13,675	15,150	16,219
		金額		165,605	185,799	213,764	233,293
	調剤	件数		47,485	56,663	60,184	64,608
		金額		666,025	824,289	866,957	952,878
	計 (A)	件数		168,267	195,446	203,691	215,640
		金額		4,881,272	5,744,945	6,098,402	6,600,187
入院時食事療養費 (B)		件数		(5,501)	(6,222)	(6,513)	(6,900)
		金額		128,894	146,485	148,713	158,482
訪問看護療養費 (C)		件数		100	114	132	166
		金額		6,508	7,373	7,227	9,228
(A)+(B)+(C) 小計		件数		168,367	195,560	203,823	215,806
		金額		5,016,674	5,898,803	6,254,342	6,767,897
医療費の支給		件数		5,852	8,542	9,686	10,318
		金額		85,148	122,367	137,877	150,951
高額療養費の支給		件数		4,230	4,806	5,106	5,534
		金額		203,478	244,425	270,176	297,387
合計		件数		178,449	208,908	218,615	231,658
		金額		5,305,300	6,265,595	6,662,395	7,216,235

(注) 金額には、一部負担金を含まない。

入院時食事療養費の()は、件数に含まない。

平成20年4月1日より後期高齢者医療が施行された。

(資料：国保医療課)

第10章 教育・文化・体育

1. 幼稚園の教員及び園児数

(各年5月1日現在)

年次	区 分		学 級 数		教 員 数		園 児 数	
	公 立	私 立	公 立	私 立	公 立	私 立	公 立	私 立
平成 20 年	2	6	4	50	5	73	92	1,147
平成 21 年	2	6	4	46	5	75	80	1,103
平成 22 年	2	6	3	47	5	82	67	1,097
平成 23 年	1	6	2	45	3	77	59	1,077
平成 24 年	1	6	2	45	3	79	46	1,029

(注) 教員数は、本務者のみ。

(資料：公立学校基本数一覽)

2. 幼稚園の状況

(平成24年5月1日現在)

名称(開園年月)	区 分	学 級 数	園 児 数				教 員 数
			3 歳 児	4 歳 児	5 歳 児	計	
公立 富野幼稚園(昭和30年4月)		2	-	17	29	46	3
私立 青谷聖家族幼稚園(昭和32年4月)		6	38	56	48	142	10
私立 京都文教短期大学附属家政城陽幼稚園(昭和39年2月)		7	48	40	77	165	14
私立 佐伯幼稚園(昭和43年12月)		15	120	111	116	347	20
私立 白鳥幼稚園(昭和45年12月)		8	50	60	60	170	12
私立 平川幼稚園(昭和47年11月)		5	31	21	44	96	13
私立 芽生え幼稚園(昭和59年4月)		4	39	39	31	109	10
小 計		45	326	327	376	1,029	79
合 計		47	326	344	405	1,075	82

(注) 教員数は、本務者のみ。

(資料：公立学校基本数一覽)

3. 小学校の児童数

(各年5月1日現在)

年次	区分	学校数	学級数	児童数			教員数
				男	女	計	
平成20年		10	134 (16)	2,131	2,099	4,230	226
平成21年		10	138 (16)	2,098	2,132	4,230	227
平成22年		10	137 (17)	2,054	2,133	4,187	232
平成23年		10	141 (18)	2,031	2,071	4,102	238
平成24年		10	140 (20)	2,021	1,982	4,003	229

(注) 学級数の()内は、特別支援学級で別掲。
教員数は、本務者のみ。

(資料：公立学校基本数一覧)

4. 小学校別児童数の状況

(平成24年5月1日現在)

名称(開校年月)	区分	学級数	児童数								教員数	
			1年生	2年生	3年生	4年生	5年生	6年生	総数			
									男	女		計
寺田 (明治6年4月)		20 (4)	82	86	85	101	106	111	295	276	571	34
富野 (明治6年10月)		18 (2)	78	97	84	84	110	86	279	260	539	31
久津川 (明治22年10月)		12 (2)	68	57	62	64	60	58	183	186	369	20
青谷 (明治22年10月)		12 (1)	58	53	67	64	68	61	181	190	371	19
久世 (昭和44年4月)		18 (2)	101	73	89	105	88	76	274	258	532	27
今池 (昭和47年4月)		12 (2)	56	55	58	67	67	67	174	196	370	20
古川 (昭和49年4月)		13 (2)	51	41	49	53	49	78	164	157	321	20
深谷 (昭和50年4月)		11 (2)	36	58	42	40	46	50	150	122	272	18
寺田南 (昭和51年4月)		12 (2)	61	41	50	62	53	52	151	168	319	22
寺田西 (昭和54年4月)		12 (1)	54	57	52	63	44	69	170	169	339	18
合計		140 (20)	645	618	638	703	691	708	2,021	1,982	4,003	229

(注) 学級数の()内は、特別支援学級で別掲。
教員数は、本務者のみ。

(資料：公立学校基本数一覧)

5. 小学校の施設状況

(平成24年5月1日現在)

区分 名称	一般校舎面積 ㎡	体育館面積 ㎡	プール面積 ㎡	敷地面積 ㎡	
					うち運動場 ㎡
寺田	4,916	620	375	13,532	5,456
富野	5,782	627	400	16,468	8,317
久津川	4,611	639	282	12,366	5,817
青谷	3,696	612	313	12,788	5,072
久世	4,651	663	278	13,189	3,663
今池	5,345	696	250	17,857	7,724
古川	5,544	716	295	16,409	6,783
深谷	5,643	648	309	15,947	5,941
寺田南	3,948	691	313	15,034	6,610
寺田西	5,965	612	313	16,768	7,744
合計	50,101	6,524	3,128	150,358	63,127

(資料：教育総務課)

6. 中学校の生徒数

(各年5月1日現在)

区分 年次	学校数 校	学級数 級	生徒数			教員数 人
			男 人	女 人	計 人	
平成20年	5	56 (7)	971	901	1,872	128
平成21年	5	57 (7)	1,008	905	1,913	132
平成22年	5	56 (7)	967	898	1,865	139
平成23年	5	60 (8)	983	967	1,950	141
平成24年	5	61 (8)	966	1,022	1,988	143

(注) 学級数の()内は、特別支援学級で別掲。
教員数は、本務者のみ。

(資料：公立学校基本数一覧)

7. 中学校別生徒数の状況

(平成24年5月1日現在)

区 分 名 称(開校年月)	学 級 数	生 徒 数						教 員 数
		1 年 生	2 年 生	3 年 生	総 数			
					男	女	計	
城 陽 (昭和31年4月)	14 (1)	169	151	146	232	234	466	32
西 城 陽 (昭和49年4月)	12 (2)	129	119	137	178	207	385	30
南 城 陽 (昭和54年4月)	12 (2)	150	146	107	197	206	403	28
東 城 陽 (昭和56年4月)	12 (1)	141	124	122	188	199	387	26
北 城 陽 (昭和56年4月)	11 (2)	117	126	104	171	176	347	27
合 計	61 (8)	706	666	616	966	1,022	1,988	143

(注)学級数の()内は、特別支援学級で別掲。
教員数は、本務者のみ。

(資料：公立学校基本数一覧)

8. 中学校の施設状況

(平成24年5月1日現在)

区 分 名 称	一 般 校 舎 面 積	体 育 館 面 積	プ ー ル 面 積	敷 地 面 積	う ち 運 動 場
					面 積
城 陽	5,544	1,223 (166)	325	28,294	19,857
西 城 陽	6,487	945 (188)	325	32,282	18,074
南 城 陽	6,223	806 (178)	325	28,155	15,674
東 城 陽	6,397	855 (121)	325	30,208	15,413
北 城 陽	6,318	834 (165)	325	27,612	14,932
合 計	30,969	4,663 (818)	1,625	146,551	83,950

(注)体育館面積の()内は、武道場、第2屋体。

(資料：教育総務課)

9. 学校給食食数の推移

(単位：食数)

年 度	平 成 19 年 度	平 成 20 年 度	平 成 21 年 度	平 成 22 年 度	平 成 23 年 度
小 学 校	825,995	831,026	820,764	815,868	809,542
中 学 校	317,544	301,438	307,332	305,777	319,439
合 計	1,143,539	1,132,464	1,128,096	1,121,645	1,128,981

(資料：学校給食センター)

10. 府立高等学校の生徒数

(各年5月1日現在)

年次	区分 学校数	生徒数			教員数
		男	女	計	
平成20年	2	942	885	1,827	123
平成21年	2	928	898	1,826	121
平成22年	2	947	873	1,820	122
平成23年	2	954	840	1,794	119
平成24年	2	922	870	1,792	120

(注) 教員数は、本務者のみ。

(資料：公立学校基本数一覧)

11. 府立高等学校別生徒数の状況

(平成24年5月1日現在)

名称(開校年月)	区分	生徒数				教員数
		1年生	2年生	3年生	計	
城陽 (昭和47年4月)	普通科	325	311	286	922	63
西城陽 (昭和58年4月)	普通科	282	279	309	870	57
合	計	607	590	595	1,792	120

(資料：公立学校基本数一覧)

12. 市立図書館利用状況

区分	平成19年度	平成20年度	平成21年度	平成22年度	平成23年度
貸出数	571,975	632,363	619,720	604,362	572,371
児童書貸出数	174,318 (30.5)	200,898 (31.8)	189,136 (30.5)	184,289 (30.5)	173,707 (30.3)
月平均貸出数	47,665	52,697	51,643	50,364	47,698
蔵書数	293,907	289,830	295,371	298,944	302,674
児童書蔵書数	81,074	82,655	84,481	85,572	87,198
市民一人当たり貸出数	7.08	7.85	7.73	7.55	7.20

(注) ()内は、 $\frac{\text{児童書貸出数}}{\text{貸出数}} \times 100$ である。

(資料：図書館)

市民一人当たりの貸出数は、 $\frac{\text{貸出数}}{\text{10月1日現在の人口}}$ である。

コミュニティセンター図書室分を含む。

単位以下は、四捨五入である。

13. 市民プール利用状況

年次 区分		平成19年	平成20年	平成21年	平成22年	平成23年
開場日数 〔期間〕		53 〔7/10~8/31〕	53 〔7/10~8/31〕	53 〔7/10~8/31〕	53 〔7/10~8/31〕	53 〔7/10~8/31〕
利用 人数	大人	3,321 (63)	3,525 (67)	3,447 (65)	4,362 (82)	3,780 (71)
	小人	7,080 (134)	8,323 (157)	8,644 (163)	9,409 (178)	8,118 (153)
	計	10,401 (197)	11,848 (224)	12,091 (228)	13,771 (260)	11,898 (224)

(注) () は、1日平均人数である。

(資料：文化体育振興課)

14. 文化パルク城陽利用状況

年度	プラムホール	ブレイルーム	プラネタリウム	歴史民俗資料館	駐車場
平成20年度	102,491	106,160	20,835	12,490	166,681
平成21年度	89,931	95,570	16,914	12,773	161,544
平成22年度	102,518	99,835	19,290	12,793	163,876
平成23年度	107,683	100,780	20,655	16,172	169,566

(資料：生涯学習推進課)

15. コミュニティセンター利用状況

(平成23年度)

区分	コミュニティセンター利用状況			図書室利用状況			
	利用人数	開館日数	1日平均 利用人数	貸出冊数	開館日数	1日平均 貸出冊数	蔵書数
北部コミュニティセンター	81,901	299	274	38,475	294	131	19,814
南部コミュニティセンター	76,293	299	255	35,515	295	120	18,155
今池コミュニティセンター	31,698	299	106	20,455	294	70	13,061
東部コミュニティセンター	117,784	299	394	61,737	294	210	24,493
青谷コミュニティセンター	39,700	299	133	23,414	295	79	15,275
寺田コミュニティセンター	56,529	294	192				
合計	403,905		1,354	179,596		610	90,798

(資料：生涯学習推進課)

16. 公民館利用状況

年度	久津川		富野		北		計	
	利用数	利用者数	利用数	利用者数	利用数	利用者数	利用数	利用者数
平成19年度	835	8,402	757	6,312	3,177	45,113	4,769	59,827
平成20年度	818	7,834	781	5,987	3,187	44,741	4,786	58,562
平成21年度	792	7,931	783	5,469	3,142	45,331	4,717	58,731
平成22年度	738	7,374	671	5,201	3,211	46,008	4,620	58,583
平成23年度	700	7,206	643	5,108	3,276	43,577	4,619	55,891

(資料：文化体育振興課)

17. テレビ受信契約数

(各年度末現在)

年度	テレビ受信契約数	
	テレビ受信契約数	衛星放送受信契約数(再掲)
平成19年度	22,240	7,874
平成20年度	22,298	8,110
平成21年度	22,494	8,535
平成22年度	23,261	9,079
平成23年度	23,305	9,369

(資料：日本放送協会京都放送局)

18. 観光入込客数

年次	観光入込客数	
	観光入込客数	増減
平成19年	867,185	132,600
平成20年	1,050,826	183,641
平成21年	1,119,381	68,555
平成22年	1,023,917	95,464
平成23年	1,027,970	4,053

(資料：商工観光課)

19. 総合運動公園利用状況

区分 年度	室 外 施 設					室 内 施 設			
	野球場	多目的広場	テニスコート	ゲートボール場	計	競技場	格技場	トレーニングルーム	計
平成19年度	404	1,061	4,839	246	6,550	2,665	1,132	24,178	27,975
平成20年度	466	1,103	4,690	208	6,467	2,767	1,032	28,656	32,455
平成21年度	482	1,160	4,663	222	6,527	2,882	1,175	30,505	34,562
平成22年度	460	1,117	4,120	341	6,038	3,148	1,115	29,791	34,054
平成23年度	437	1,087	3,829	505	5,858	3,449	1,166	32,314	36,929

(資料：文化体育振興課)

20. 市民運動広場利用状況

区分 年度	市 民 運 動 広 場			計
	木津川河川敷運動広場		市民テニスコート	
	グラウンド	テニスコート		
平成19年度	1,195	1,277	1,253	3,725
平成20年度	1,277	1,221	1,500	3,998
平成21年度	871	985	1,424	3,280
平成22年度	996	1,222	2,292	4,510
平成23年度	1,085	1,191	2,264	4,540

(資料：文化体育振興課)

2.1. 文化財の状況

(平成24年9月1日現在)

区分	名称	所在地	対象物件、特色	時代
重要文化財	木造薬師如来立像 (阿弥陀寺)	枇杷庄大堀	一木造 像高 95cm	平安時代
	久世神社本殿	久世芝ヶ原	一間社流造	室町時代
	水度神社本殿	寺田水度坂	一間社流造 附棟札8枚	室町時代
	荒見神社本殿	富野荒見田	三間社流造 附棟札3枚	桃山時代
	芝ヶ原古墳出土品一括	寺田今堀	青銅製銅釧2点他	古墳時代初期
	木造阿弥陀如来立像 (極楽寺)	富野南垣内	一木造、玉眼 像高 79.5cm	鎌倉時代
国指定史跡	正道官衙遺跡	寺田正道	官衙(役所跡)、古墳時代住居跡 昭和49年史跡指定	古墳時代～奈良時代
	平川麿寺跡	平川古宮	法隆寺式古代寺院跡 昭和50年史跡指定	奈良時代後期～ 平安時代初期
	森山遺跡	富野森山	縄文、古墳時代集落 昭和53年史跡指定	縄文時代後期～ 古墳時代
	久津川車塚・丸塚古墳	平川車塚	久津川古墳群の代表的古墳 昭和54年史跡指定	古墳時代中期
	芝ヶ原古墳	寺田大谷	出現期の古墳として重要 平成元年史跡指定	古墳時代初期
	久世麿寺跡	久世芝ヶ原	法起寺式古代寺院跡 平成19年史跡指定	奈良時代前期～ 平安時代
国登録有形文化財	近藤家住宅 主屋 離れ座敷	寺田乾出北	主屋は瓦葺農家、離れ座敷は数奇屋風書院造	江戸時代後期
	堀家住宅 主屋 離れ座敷 乾蔵 古蔵 東蔵 南蔵及び南蔵座敷 長屋門	寺田中大小	近世の伝統的農家建築の形式を留める7棟の建物	江戸時代末期～近代
府文化財	天満神社本殿	市辺城下	登録文化財 一間社流造 附棟札10枚	江戸時代初期
	巨椋神社本殿	観音堂甲畑	登録文化財 二間社流造	江戸時代初期
	御霊社 (荒見神社境内社)	富野荒見田	登録文化財 一間社流造	桃山時代
	平井神社本殿	平川東垣外	登録文化財 一間社流造 鉄板葺 附板札 1枚 棟札 6枚	江戸時代初期
	末社若宮八幡社本殿 鳥居 (平井神社境内)		一間社流造 鉄板葺 石造明神鳥居	江戸時代初期
	木造地藏菩薩坐像 (念仏寺)	寺田北東西	指定文化財 寄木造 像高 137.8cm	平安時代後期
	旅籠松屋関係資料	長池北清水	登録文化財	江戸時代～明治時代
	おかげ踊図絵馬 (水度神社)	寺田水度坂	登録文化財 文政13年(1830年)のおかげ踊りを描く	江戸時代後期
おかげ踊図絵馬 (中天満神社)	中黒土	登録文化財 慶応3年(1867年)のおかげ踊りを描く	江戸時代末期	
市文化財	谷口家文書	寺田今堀	大工関係を中心とした文書126点	江戸時代初期～ 明治時代初期
	芭蕉塚古墳	平川茶屋裏	前方後円墳	古墳時代中期
	天満宮社本殿	枇杷庄大堀	三間社流造 鉄板葺 附棟札3枚	江戸時代初期

(注) 印 文化財環境保全地区

(資料: 文化体育振興課)

区分	名 称	所 在 地	対 象 物 件 、 特 色	時 代	
市	三 縁 寺 大 門	寺 田 中 大 小	一間一戸向唐門 棧瓦葺	桃山時代(推定)	
	木 造 天 部 半 跏 像 (万 福 寺)	久 世 南 垣 内	一木造 像総高 70.3cm	平安時代後期	
	木 造 天 部 形 立 像 (長 光 寺)	寺 田 北 東 西	一木造 像高 127.5cm	平安時代後期	
	鉄 湯 釜 (水 度 神 社)	寺 田 水 度 坂	鑄鉄製 口径 36.0cm 高さ 38.8cm (現状)	室町時代	
	上 田 氏 旧 記	寺 田 北 東 西	507項目にわたる村の記録	江戸時代中期	
	上 大 谷 古 墳 群	久 世 上 大 谷	4世紀後半～7世紀の10基の古墳 附 移築17号墳横穴式石室	古墳時代	
	脱 活 乾 漆 造 菩 薩 形 立 像 (三 縁 寺)	寺 田 中 大 小	脱活乾漆造 像高 73.9cm	奈良時代	
	宝 篋 印 塔 (深 広 寺)	奈 島 久 保 野	花崗岩製 5基	鎌倉時代後期	
	中 島 家 資 料	寺 田 今 堀	2,435点の神職家資料	江戸時代～昭和時代	
	枇杷庄オンマカ風呂及び 関 連 資 料 一 括	寺 田 大 畔	城州一心講の風呂小屋等資料	明治時代～昭和時代	
文	木 造 阿 弥 陀 如 来 坐 像 (阿 弥 陀 寺)	枇 杷 庄 大 堀	寄木造 像高 86.2cm	鎌倉時代	
	木 造 大 将 軍 神 像 (旦 椋 神 社)	木津川市山城町上 狛千両岩 (山城郷土資料館寄託)	一木造、彫眼 像高 12.5～19.1cm、19軀	平安時代後期	
	木 造 阿 弥 陀 如 来 立 像 (長 光 寺)	寺 田 北 東 西	一木造、彫眼 像高 70.2cm	平安時代前期	
	木 造 阿 弥 陀 如 来 立 像 (念 仏 寺)	寺 田 北 東 西	一木造、彫眼 像高 49.2cm	平安時代	
	木 造 阿 弥 陀 如 来 立 像 (念 仏 寺)	寺 田 北 東 西	一木造、玉眼 像高 82.9cm	鎌倉時代	
	初寅の山の神まつり	中 地 区	無形民俗文化財	江戸時代～	
	荒見神社神門・透垣・中門	富 野 荒 見 田	一間薬門、棧瓦葺透垣、切妻造檜皮葺	江戸時代	
	芝ヶ原11号墳出土品	寺 田 今 堀 (歴史民俗資料館保管)	出土品一括(三角縁神獸鏡ほか)	古墳時代中期	
	木 造 阿 弥 陀 如 来 立 像 (長 光 寺)	寺 田 北 東 西	一木造、彫眼 像高 96.2cm	平安時代	
	水 主 神 社 本 殿	水 主 宮 馬 場	一間社流造、檜皮葺	江戸時代後期	
化	木 造 阿 弥 陀 如 来 立 像 (正 行 寺)	富 野 堀 口	寄木造 像高 98.4cm	鎌倉時代前期	
	上大谷古墳群出土銅鏡	寺 田 今 堀 (歴史民俗資料館保管)	銅鏡3面(き鳳鏡、飛禽文鏡、だ龍鏡)	2～5世紀	
	大般若経全六〇一卷 経箱七箱 (水 度 神 社)	寺 田 今 堀 (歴史民俗資料館寄託)	鎌倉時代前期の書写経を中心とする混合 経	鎌倉時代～ 江戸時代中期	
	虎 凶 蒔 絵 絵 馬 一 面 (森 山 地 蔵 堂)	寺 田 今 堀 (歴史民俗資料館寄託)	江戸時代初期の表裏全面に漆が施された 切破風形絵馬	江戸時代初期	
	黒 土 1 号 墳 (中 天 満 神 社)	中 黒 土	径30mの円墳、横穴式石室全長約9.5m	古墳時代後期	
	家 造 作 願 書	久 世 南 垣 内	寺田村農民の様子を知る貴重な史料	江戸時代中期	
	黒土1号墳出土品一括	上 津 屋 境 端 (古川小学校内文化財 資料室保管)	須恵器、土師器、金属製品(耳環・馬具片・ 武器片・工具片等)、石棺片、白雲母片、 ガラス玉片、埴輪片など一括	古墳時代後期	
	平川麿寺出土塑像一括 (158点)	上 津 屋 境 端 (古川小学校内文化財 資料室保管)	頭髮片、衣片、指片、鼻片、筋肉の膨ら みを露わにした関節を含んだ断片、装身 具片等の塑像一括(158点)	奈良時代	
	財				

(資料：文化体育振興課)

22. 社会教育関係団体等活動状況

(平成23年度)

団体名	団体数	構成人員等	活動名	活動内容
体育協会	1	23競技団体 10体振支部	市民総合体育大会	ソフトボール、テニス、卓球、バレーボール、剣道、柔道、バドミントン、軟式野球、ソフトテニス、水泳、ボウリング、サッカー、バスケットボール、空手道、ラージボール卓球、ゲートボール、ゴルフ、エコロベース、ペタンク、ソフトバレーボール、グラウンドゴルフ
			市民陸上競技大会	トラック競技及びフィールド競技の記録会
			城陽マラソン大会	10kmコース、5kmコース、3kmコース
社会体育振興会	1	小学校区毎 10支部	区民運動会	各支部ごとに住民の親睦と健康づくりを目的に実施
			市民グラウンドゴルフ大会	各支部ごとに大会を行い、各支部3チームが市大会に参加
			市民エコロベース大会	各支部ごとに大会を行い、各支部から市大会に参加
			市民ソフトバレーボール大会	各支部ごとに大会を行い、各支部2チームが市大会に参加
スポーツ団体連合会	1	23競技団体	各競技大会等	各々の種目に応じた大会・例会の開催
スポーツ少年団	1	30団体790人	〃	団活動・本部大会・社会参加等を通じて青少年の健全育成と少年スポーツの振興
スポーツ・レクリエーションサークル	398	-	スポーツ・レクリエーション活動	各グループごとのサークル活動・大会参加
地域婦人会・女性会	4	112	学習会等	学習会、社会見学、ボランティア活動など
市女性会	1	73	研修会等	女性の地位向上、健康の増進、生活文化の発展を図るための諸事業を実施
文化サークル	472	-	文化関係学習等	サークル活動
文化協会	1	19連盟・連合体 1部門	市民文化祭等	市民文化祭、春いちばん文化まつり、市民教養講座、ひとときコンサートなど市民文化の向上を図る事業の実施
幼・小・中学校PTA	16	-	地域懇談会等	総会、地域懇談会、研修会の開催など
PTA連絡協議会	1	-	総会・研修会等	〃
子ども会後援会協議会	1	8支部	指導者研修会 スポーツまつり 自然体験活動事業 あそびのはくぶつ館 城陽いろはかるたあそび 城陽っ子ニュース発行	対象：単位子ども会後援会長、本部役員、支部長、ジュニアリーダー研修会 ソフトドッジボール大会、ニュースポーツを実施 わくわくキャンプなどを実施 子ども会コーナーを担当 民話を題材にしたかるた大会の実施 市内小学生の保護者・関係者に年3回発行

(資料：文化体育振興課)

第 1 1 章 消 防

1 . 消防本部の状況

(各年12月末現在)

区 分 \ 年 次	平成 19 年	平成 20 年	平成 21 年	平成 22 年	平成 23 年
署 所 の 数	3	3	3	3	3
職 員 数	86 人	81 人	84 人	84 人	84 人
は し ご 車	1	1	1	1	1
水 そう 付 ポ ン プ 車	1	1	1	1	1
普 通 ポ ン プ 車	5	5	5	5	5
救 急 車	4	4	4	4	4
広 報 車	1	1	1	1	1
赤 バ イ ク	4	4	4	4	4
軽 査 察 車	1	1	1	1	1
小 型 動 力 ポ ン プ	2	1	1	1	1
指 令 車	1	1	1	1	1
化 学 車	1	1	1	1	1
小 型 動 力 ポ ン プ 付 積 載 車	1	1	1	1	1
小 型 動 力 ポ ン プ 積 載 車	-	-	-	-	-
救 助 工 作 車	1	1	1	1	1
連 絡 車	2	2	2	2	2
資 機 材 搬 送 車	2	2	2	2	2

(資料：消防本部)

2 . 消防団の状況

(各年12月末現在)

区 分 \ 年 次	平成 19 年	平成 20 年	平成 21 年	平成 22 年	平成 23 年
分 団 の 数	6	6	6	6	6
団 員 数	274 人	275 人	275 人	275 人	275 人
普 通 ポ ン プ 車	4	4	4	4	4
小 型 動 力 ポ ン プ 付 積 載 車	2	2	2	2	2
小 型 動 力 ポ ン プ	21	21	21	21	21

(資料：消防本部)

3 . 火災発生状況

(各年中)

区 分 \ 年 次	火 災 件 数					り 災 世 帯 数	焼 損 面 積		死 者	負 傷 者	損 害 見 積 額	火 災 一 件 当 たり 損 害 額
	建 物	林 野	車 両	そ の 他	計		建 物	林 野				
平成 19 年	8 件	- 件	1 件	14 件	23 件	6 世帯	76 m ²	- a	1 人	1 人	9,142 千円	397 千円
平成 20 年	5 件	- 件	1 件	3 件	9 件	6 世帯	12 m ²	- a	- 人	2 人	906 千円	101 千円
平成 21 年	16 件	- 件	4 件	15 件	35 件	15 世帯	279 m ²	- a	1 人	6 人	34,507 千円	986 千円
平成 22 年	18 件	2 件	4 件	14 件	38 件	15 世帯	321 m ²	5 a	- 人	4 人	57,670 千円	1,518 千円
平成 23 年	14 件	1 件	- 件	15 件	30 件	7 世帯	239 m ²	- a	- 人	1 人	10,100 千円	337 千円

(資料：消防本部)

4. 地域別救急出動状況

(平成23年中)

久津川	久世	寺田	今池	富野荘	青谷	管外	合計
589 <small>件</small>	537 <small>件</small>	617 <small>件</small>	518 <small>件</small>	585 <small>件</small>	421 <small>件</small>	6 <small>件</small>	3,273 <small>件</small>
18.0 <small>%</small>	16.4 <small>%</small>	18.8 <small>%</small>	15.8 <small>%</small>	17.9 <small>%</small>	12.9 <small>%</small>	0.2 <small>%</small>	100.0 <small>%</small>

(資料：消防本部)

5. 年次別救急出動状況

(各年中)

区分 年次	火災	自然災害	水難	交通事故	労働災害	運動競技	一般負傷	加害	自行損傷	急病	その他	合計
平成19年	- <small>件</small>	- <small>件</small>	- <small>件</small>	412 <small>件</small>	26 <small>件</small>	31 <small>件</small>	395 <small>件</small>	14 <small>件</small>	43 <small>件</small>	1,860 <small>件</small>	163 <small>件</small>	2,944 <small>件</small>
平成20年	1 <small>件</small>	- <small>件</small>	- <small>件</small>	361 <small>件</small>	33 <small>件</small>	43 <small>件</small>	419 <small>件</small>	24 <small>件</small>	36 <small>件</small>	1,763 <small>件</small>	129 <small>件</small>	2,809 <small>件</small>
平成21年	5 <small>件</small>	- <small>件</small>	- <small>件</small>	375 <small>件</small>	25 <small>件</small>	27 <small>件</small>	427 <small>件</small>	16 <small>件</small>	34 <small>件</small>	1,821 <small>件</small>	148 <small>件</small>	2,878 <small>件</small>
平成22年	2 <small>件</small>	- <small>件</small>	- <small>件</small>	329 <small>件</small>	27 <small>件</small>	36 <small>件</small>	423 <small>件</small>	17 <small>件</small>	34 <small>件</small>	2,063 <small>件</small>	134 <small>件</small>	3,065 <small>件</small>
平成23年	1 <small>件</small>	- <small>件</small>	- <small>件</small>	353 <small>件</small>	37 <small>件</small>	36 <small>件</small>	461 <small>件</small>	15 <small>件</small>	38 <small>件</small>	2,186 <small>件</small>	146 <small>件</small>	3,273 <small>件</small>

(資料：消防本部)

第12章 財政

1. 一般会計予算額及び決算額

区分 年度	予算額	決算額		市民一人当たりの行政経費	経常収支比率	財政力指数 (3カ年平均)
		歳入	歳出			
平成19年度	24,306,176 <small>千円</small>	23,633,521 <small>千円</small>	23,164,307 <small>千円</small>	287,153 <small>円</small>	98.8 <small>%</small>	0.707
平成20年度	24,379,465	22,170,240	21,744,550	270,582	99.7	0.724
平成21年度	28,241,480	26,358,200	25,929,283	323,707	99.8	0.719
平成22年度	28,300,737	26,191,100	25,952,920	325,853	98.8	0.689
平成23年度	27,909,541	25,697,519	25,627,805	323,751	97.7	0.666

(注) 市民一人当たりの行政経費は、 $\frac{\text{歳出決算額}}{\text{各年度末推計人口}}$ である。

(資料：財政課)

2. 一般会計目的別歳入決算額

区 分	平成 21 年 度		平成 22 年 度		平成 23 年 度	
	決 算 額	構 成 比	決 算 額	構 成 比	決 算 額	構 成 比
	千円	%	千円	%	千円	%
市 税	9,202,936	34.9	8,820,196	33.7	8,781,134	34.2
地 方 譲 与 税	175,298	0.7	172,225	0.7	164,835	0.6
利 子 割 交 付 金	42,381	0.2	57,338	0.2	40,775	0.2
配 当 割 交 付 金	21,882	0.1	25,504	0.1	27,474	0.1
株 式 等 譲 渡 所 得 割 交 付 金	10,080	0.0	9,044	0.0	6,284	0.0
地 方 消 費 税 交 付 金	681,214	2.6	680,045	2.6	671,168	2.6
ゴ ル フ 場 利 用 税 交 付 金	50,690	0.2	50,123	0.2	47,164	0.2
特 別 地 方 消 費 税 交 付 金	-	-	-	-	-	-
自 動 車 取 得 税 交 付 金	79,047	0.3	58,325	0.2	54,169	0.2
国 有 提 供 施 設 等 所 在 市 助 成 交 付 金	11,962	0.0	11,968	0.0	10,774	0.0
交 通 安 全 対 策 特 別 交 付 金	13,989	0.1	13,760	0.1	13,610	0.1
地 方 特 例 交 付 金	125,132	0.5	120,245	0.5	114,841	0.4
地 方 交 付 税	3,580,951	13.6	4,082,739	15.6	4,320,804	16.8
分 担 金 及 び 負 担 金	303,264	1.2	313,806	1.2	336,210	1.3
使 用 料 及 び 手 数 料	363,753	1.4	358,363	1.4	361,439	1.4
国 庫 支 出 金	3,718,589	14.1	3,888,118	14.8	3,607,051	14.0
府 支 出 金	1,411,608	5.4	1,652,800	6.3	1,735,519	6.8
財 産 収 入	367,047	1.4	360,847	1.4	495,167	1.9
寄 附 金	265,733	1.0	47,076	0.2	47,245	0.2
繰 入 金	778,757	3.0	646,125	2.5	490,217	1.9
繰 越 金	425,691	1.6	428,917	1.6	238,180	0.9
諸 収 入	423,096	1.6	540,536	2.1	503,517	2.0
市 債	4,305,100	16.3	3,853,000	14.7	3,629,942	14.1
合 計	26,358,200	100.0	26,191,100	100.0	25,697,519	100.0

(注) 構成比は、四捨五入の関係で合計と内訳の計が一致しない場合がある。

(資料：財政課)

3. 一般会計目的別歳出決算額

区 分	平成 21 年 度		平成 22 年 度		平成 23 年 度	
	決 算 額	構 成 比	決 算 額	構 成 比	決 算 額	構 成 比
	千円	%	千円	%	千円	%
議 会 費	239,381	0.9	241,648	0.9	311,281	1.2
総 務 費	5,204,426	20.1	4,071,209	15.7	3,665,950	14.3
民 生 費	8,407,363	32.4	8,867,113	34.2	9,305,396	36.3
衛 生 費	1,803,973	7.0	1,744,173	6.7	1,662,640	6.5
労 働 費	78,267	0.3	130,208	0.5	165,658	0.6
農 林 水 産 業 費	81,495	0.3	92,182	0.4	158,456	0.6
商 工 費	472,525	1.8	447,153	1.7	468,179	1.8
土 木 費	2,261,775	8.7	2,821,557	10.9	3,126,870	12.2
消 防 費	803,311	3.1	873,329	3.4	1,022,756	4.0
教 育 費	2,903,661	11.2	2,588,361	10.0	2,435,311	9.5
災 害 復 旧 費	-	-	-	-	-	-
公 債 費	3,661,263	14.1	4,059,440	15.6	3,290,252	12.8
諸 支 出 金	11,843	0.0	16,547	0.1	15,056	0.1
前 年 度 繰 上 充 用 金	-	-	-	-	-	-
合 計	25,929,283	100.0	25,952,920	100.0	25,627,805	100.0

(注) 構成比は、四捨五入の関係で合計と内訳の計が一致しない場合がある。

(資料：財政課)

4. 一般会計性質別歳出決算額

区 分	平 成 21 年 度		平 成 22 年 度		平 成 23 年 度	
	決 算 額	構 成 比	決 算 額	構 成 比	決 算 額	構 成 比
	千円	%	千円	%	千円	%
人 件 費	6,066,399	23.4	5,717,337	22.0	5,074,171	19.8
物 件 費	2,735,950	10.6	2,929,065	11.3	3,055,661	11.9
維 持 補 修 費	133,929	0.5	164,436	0.6	163,090	0.6
扶 助 費	4,340,141	16.7	5,579,520	21.5	5,835,866	22.8
補 助 費 等	3,881,535	15.0	2,597,114	10.0	2,585,706	10.1
普 通 建 設 事 業 費	2,778,006	10.7	2,623,185	10.1	2,983,500	11.6
災 害 復 旧 事 業 費	-	-	-	-	-	-
公 債 費	3,661,263	14.1	4,059,440	15.6	3,290,252	12.8
積 立 金	213,826	0.8	274,873	1.1	532,515	2.1
投 資 及 び 出 資 金 ・ 貸 付 金	455,886	1.8	304,041	1.2	302,961	1.2
繰 出 金	1,662,348	6.4	1,703,909	6.6	1,804,083	7.0
前 年 度 繰 上 充 用 金	-	-	-	-	-	-
合 計	25,929,283	100.0	25,952,920	100.0	25,627,805	100.0

(注) 構成比は、四捨五入の関係で合計と内訳の計が一致しない場合がある。

(資料：財政課)

5. 国民健康保険事業特別会計決算額

区 分	平 成 21 年 度		平 成 22 年 度		平 成 23 年 度		
	決 算 額	構 成 比	決 算 額	構 成 比	決 算 額	構 成 比	
	千円	%	千円	%	千円	%	
歳 入	国 民 健 康 保 険 料	1,848,074	23.1	1,898,518	23.3	2,023,457	23.0
	国 庫 支 出 金	1,975,051	24.7	1,759,727	21.6	1,823,620	20.7
	療 養 給 付 費 交 付 金	583,346	7.3	591,056	7.3	665,854	7.6
	前 期 高 齢 者 交 付 金	1,882,068	23.6	2,346,056	28.8	2,746,428	31.2
	府 支 出 金	328,661	4.1	327,243	4.0	344,079	3.9
	共 同 事 業 交 付 金	785,114	9.8	726,117	8.9	774,431	8.8
	財 産 収 入	-	-	-	-	-	-
	繰 入 金	389,416	4.9	411,133	5.1	397,954	4.5
	繰 越 金	-	-	65,227	0.8	-	-
	諸 収 入	20,365	0.3	8,772	0.1	10,597	0.1
市 債	171,000	2.1	-	-	23,000	0.3	
合 計	7,983,095	100.0	8,133,849	100.0	8,809,420	100.0	
歳 出	総 務 費	43,878	0.6	52,814	0.6	39,425	0.4
	保 険 給 付 費	5,480,966	69.2	5,993,358	72.9	6,301,295	71.5
	後 期 高 齢 者 支 援 金 等	937,696	11.8	887,346	10.8	1,007,204	11.4
	前 期 高 齢 者 納 付 金 等	2,666	0.0	1,533	0.0	2,977	0.0
	老 人 保 健 拠 出 金	99,386	1.3	16,968	0.2	56	0.0
	介 護 納 付 金	337,059	4.3	351,039	4.3	376,169	4.3
	共 同 事 業 拠 出 金	663,956	8.4	705,246	8.6	812,223	9.2
	保 健 事 業 費	103,036	1.3	104,741	1.3	126,839	1.4
	基 金 積 立 金	-	-	-	-	-	-
	公 債 費	-	-	-	-	34,200	0.4
	諸 支 出 金	8,582	0.1	103,483	1.3	25,944	0.3
前 年 度 繰 上 充 用 金	240,643	3.0	-	-	82,679	0.9	
合 計	7,917,868	100.0	8,216,528	100.0	8,809,011	100.0	

(注) 構成比は、四捨五入の関係で合計と内訳の計が一致しない場合がある。

(資料：国保医療課)

6. 水道事業会計決算額

(税込み)

区 分		年 度		平 成 21 年 度		平 成 22 年 度		平 成 23 年 度		
		決 算 額	構 成 比	決 算 額	構 成 比	決 算 額	構 成 比			
		千円	%	千円	%	千円	%			
収 益 的 入	営 業 収 益	給 水 収 益	1,252,906	88.1	1,244,137	90.0	1,221,438	91.2		
		手 数 料	16,053	1.1	8,991	0.7	8,315	0.6		
		加 入 金	71,709	5.0	54,634	4.0	41,559	3.1		
		そ の 他 収 入	21,231	1.5	11,339	0.8	10,409	0.8		
収 入	営 業 外 収 益	一 般 会 計 繰 入 金	-	-	-	-	-	-		
		そ の 他 収 入	60,186	4.2	62,496	4.5	57,731	4.3		
	特 別 利 益	112	0.0	132	0.0	54	0.0			
	合 計	1,422,197	100.0	1,381,729	100.0	1,339,506	100.0			
収 益 的 支 出	営 業 費 用	原 浄 水 費	382,543	30.1	381,846	31.5	374,554	30.3		
		配 給 水 費	180,984	14.2	177,254	14.6	176,215	14.2		
		業 務 費	60,604	4.8	59,853	4.9	53,501	4.3		
		総 係 費	88,211	6.9	86,713	7.1	86,820	7.0		
		減 価 償 却 費 等	444,365	35.0	410,425	33.8	438,778	35.4		
		そ の 他	-	-	-	-	-	-		
支 出	営 業 外 費 用	支 払 利 息	86,925	6.8	84,872	7.0	90,023	7.3		
		そ の 他	26,864	2.1	12,263	1.0	17,426	1.4		
		特 別 損 失	732	0.1	685	0.1	584	0.0		
	合 計	1,271,228	100.0	1,213,911	100.0	1,237,901	100.0			
資 本 的 収 入	企 業 債	189,900	82.4	581,600	94.9	262,300	85.4			
	他 会 計 長 期 借 入 金	-	-	-	-	-	-			
	補 助 金	-	-	6,595	1.1	28,280	9.2			
	工 事 負 担 金	40,677	17.6	24,923	4.1	16,463	5.4			
	そ の 他	-	-	-	-	-	-			
	合 計	230,577	100.0	613,118	100.0	307,043	100.0			
資 本 的 支 出	建 設 改 良 費	拡 張 事 業 費	238,674	34.8	683,199	64.9	397,161	37.1		
		そ の 他	117,994	17.2	89,086	8.5	75,282	7.0		
	企 業 債 等 償 還 金	329,010	48.0	281,074	26.7	216,841	20.3			
	投 資	-	-	-	-	380,000	35.5			
	そ の 他	-	-	-	-	31	0.0			
	合 計	685,678	100.0	1,053,359	100.0	1,069,315	100.0			

(注) 構成比は、四捨五入の関係で合計と内訳の計が一致しない場合がある。

(資料：上下水道部)

7. 公共下水道事業会計決算額

(税込み)

区 分		年 度		平成 21 年 度		平成 22 年 度		平成 23 年 度	
		決 算 額	構 成 比	決 算 額	構 成 比	決 算 額	構 成 比		
		千円	%	千円	%	千円	%		
収 益 的 収 入	営 業 収 益	下水道使用料	1,138,986	71.4	1,183,059	71.9	1,184,823	75.4	
		手 数 料	2,165	0.1	1,886	0.1	1,477	0.1	
		その他収入	-	-	28	0.0	-	-	
	営 業 外 収 益	他会計補助金	442,786	27.8	425,640	25.9	385,700	24.5	
		その他収入	77	0.0	85	0.0	110	0.0	
	特 別 利 益		11,699	0.7	34,573	2.1	157	0.0	
合 計		1,595,713	100.0	1,645,271	100.0	1,572,267	100.0		
収 益 的 支 出	営 業 費 用	管 ぎ よ 費	31,168	1.6	24,021	1.3	28,580	1.5	
		普及啓発費	24,906	1.3	18,064	1.0	17,361	0.9	
		流域下水道費	347,565	17.8	362,189	19.2	379,861	20.3	
		業 務 費	33,259	1.7	34,513	1.8	30,314	1.6	
		総 係 費	32,201	1.7	32,590	1.7	31,651	1.7	
		減価償却費等	749,433	38.4	745,996	39.6	741,774	39.6	
		そ の 他	-	-	-	-	-	-	
	営 業 外 費 用	支 払 利 息	699,237	35.8	631,217	33.5	606,977	32.4	
		そ の 他	33,904	1.7	34,994	1.9	35,403	1.9	
	特 別 損 失		245	0.0	381	0.0	473	0.0	
合 計		1,951,918	100.0	1,883,965	100.0	1,872,394	100.0		
資 本 的 収 入	企 業 債	1,377,600	87.5	438,900	68.0	461,900	42.8		
	他 会 計 補 助 金	157,214	10.0	174,360	27.0	214,300	19.8		
	国 庫 補 助 金	-	-	-	-	-	-		
	負 担 金	9,000	0.6	7,600	1.2	4,800	0.4		
	他 会 計 長 期 借 入 金	-	-	-	-	380,000	35.2		
	そ の 他	31,100	1.9	24,450	3.8	18,600	1.7		
	合 計		1,574,914	100.0	645,310	100.0	1,079,600	100.0	
資 本 的 支 出	建 設 改 良 費	管ぎよ布設費	10,398	0.4	15,877	1.0	14,515	0.9	
		流域下水道費	41,244	1.7	41,833	2.7	18,969	1.1	
		そ の 他	16,021	0.6	14,723	0.9	9,155	0.5	
	企 業 債 等 償 還 金	2,383,566	96.0	1,454,335	93.8	1,645,428	96.4		
	投 資		-	-	-	-	-	-	
	そ の 他		31,100	1.3	24,450	1.6	18,600	1.1	
	合 計		2,482,329	100.0	1,551,218	100.0	1,706,667	100.0	

(注) 構成比は、四捨五入の関係で合計と内訳の計が一致しない場合がある。
平成20年度から企業会計へ移行。

(資料：上下水道部)

8. 寺田財産区特別会計決算額

区 分		平 成 21 年 度		平 成 22 年 度		平 成 23 年 度	
		決 算 額	構 成 比	決 算 額	構 成 比	決 算 額	構 成 比
歳 入	使 用 料 及 び 手 数 料	1	0.0	-	-	-	-
	財 産 収 入	24,191	60.4	22,960	63.7	32,968	70.5
	繰 入 金	10,481	26.2	7,208	20.0	7,596	16.2
	繰 越 金	2,285	5.7	2,895	8.0	3,086	6.6
	諸 収 入	3,077	7.7	2,974	8.3	3,144	6.7
	合 計	40,035	100.0	36,037	100.0	46,794	100.0
歳 出	総 務 費	37,140	100.0	32,951	100.0	43,617	100.0
	合 計	37,140	100.0	32,951	100.0	43,617	100.0

(注) 構成比は、四捨五入の関係で合計と内訳の計が一致しない場合がある。

(資料：総務電算情報課)

9. 老人保健特別会計決算額

区 分		平 成 21 年 度		平 成 22 年 度		平 成 23 年 度	
		決 算 額	構 成 比	決 算 額	構 成 比	決 算 額	構 成 比
歳 入	支 払 基 金 交 付 金	4,116	12.8	6	0.1	-	-
	国 庫 支 出 金	21,792	68.0	-	-	-	-
	府 支 出 金	1,512	4.7	-	-	-	-
	繰 入 金	1	0.0	-	-	-	-
	繰 越 金	-	-	5,106	97.2	-	-
	諸 収 入	4,639	14.5	139	2.6	-	-
合 計	32,060	100.0	5,251	100.0	-	-	
歳 出	総 務 費	1	0.0	0	0.0	-	-
	医 療 諸 費	1,296	4.8	-	-	-	-
	公 債 費	-	-	-	-	-	-
	諸 支 出 金	-	-	5,251	100.0	-	-
	予 備 費	-	-	-	-	-	-
	前 年 度 繰 上 充 用 金	25,658	95.2	-	-	-	-
合 計	26,955	100.0	5,251	100.0	-	-	

(注) 構成比は、四捨五入の関係で合計と内訳の計が一致しない場合がある。
老人保健特別会計は平成22年度で廃止。

(資料：国保医療課)

10. 後期高齢者医療特別会計決算額

区 分		平 成 21 年 度		平 成 22 年 度		平 成 23 年 度	
		決 算 額	構 成 比	決 算 額	構 成 比	決 算 額	構 成 比
歳 入	後 期 高 齢 者 医 療 保 険 料	579,890	83.6	611,317	83.6	641,508	83.8
	使 用 料 及 び 手 数 料	75	0.0	42	0.0	37	0.0
	繰 入 金	99,290	14.3	102,110	14.0	106,800	14.0
	繰 越 金	13,646	2.0	15,926	2.2	16,523	2.2
	諸 収 入	815	0.1	1,520	0.2	519	0.1
	合 計	693,716	100.0	730,915	100.0	765,387	100.0
歳 出	総 務 費	554	0.1	654	0.1	620	0.1
	後 期 高 齢 者 医 療 広 域 連 合 納 付 金	676,521	99.8	712,266	99.7	746,959	99.9
	諸 支 出 金	715	0.1	1,472	0.2	490	0.1
	予 備 費	-	-	-	-	-	-
	合 計	677,790	100.0	714,392	100.0	748,069	100.0

(注) 四捨五入の関係で合計と内訳の計が一致しない場合がある。
後期高齢者医療特別会計は平成20年4月より設けられたものである。

(資料：国保医療課)

1 1 . 市税状況

区 分 \ 年 度	平成19年度	平成20年度	平成21年度	平成22年度	平成23年度
	千円	千円	千円	千円	千円
市 民 税	4,794,546	4,780,017	4,611,590	4,198,139	4,087,069
固 定 資 産 税	3,391,122	3,464,242	3,451,749	3,450,487	3,502,399
軽 自 動 車 税	95,548	98,843	105,376	104,494	103,253
市 た ば こ 税	434,836	414,497	402,301	434,351	458,055
特 別 土 地 保 有 税	0	0	0	0	2,170
山 砂 利 採 取 税	19,102	16,615	16,186	17,105	16,287
都 市 計 画 税	609,876	623,700	615,734	615,620	611,901
合 計	9,345,030	9,397,914	9,202,936	8,820,196	8,781,134

(資料：財政課)

1 2 . 市税収納率

区 分 \ 年 度	平成19年度	平成20年度	平成21年度	平成22年度	平成23年度
	%	%	%	%	%
現 年 課 税 分	98.5	98.4	98.2	98.4	98.5
滞 納 繰 越 分	11.8	16.4	20.1	15.1	18.0
計	92.5	92.6	92.5	92.3	92.6

(資料：税務課)

1 3 . 納税義務者状況 (個人の市民税)

(各年6月30日現在)

区 分 \ 年	平成20年	平成21年	平成22年	平成23年	平成24年
	人	人	人	人	人
普 通 徴 収	18,628	11,428	11,670	11,439	11,903
特 別 徴 収	20,572	26,359	26,379	26,345	26,074
計	39,200	37,787	38,049	37,784	37,977

(資料：税務課)

1 4 . 納税義務者状況 (固定資産税)

(各年6月30日現在)

区 分 \ 年	平成20年	平成21年	平成22年	平成23年	平成24年
	人	人	人	人	人
土 地	27,097	27,295	27,412	27,490	27,517
家 屋	26,460	26,660	26,774	26,840	26,835
償 却 資 産	770	789	855	967	1,081

(資料：税務課)

第13章 行政・議会・選挙

1. 歴代市(町)長・副市長(助役)

(平成24年12月末現在)

歴 順	市(町)長名	就任年月日	退任年月日	副市長(助役)名	就任年月日	退任年月日
初 代	西村義一	昭和26. 5. 3	昭和30. 4. 13	島 利 一	昭和26. 6. 11	昭和30. 1. 21
2 代	池垣末次	" 30. 4. 30	" 34. 4. 29	大西常孝	" 30. 5. 26	" 34. 5. 25
3 代	池垣末次	" 34. 4. 30	" 38. 4. 1	堀士平治	" 34. 5. 26	" 38. 5. 25
4 代	中川重夫	" 38. 4. 30	" 42. 4. 29	小出平三	" 38. 5. 27	" 42. 5. 26
5 代	島 利 一	" 42. 4. 30	" 46. 4. 29	木梨宗一	" 42. 6. 8	" 46. 6. 7
6 代 (市制初代)	島 利 一	" 46. 4. 30	" 50. 4. 29	木梨宗一	" 46. 6. 8	" 50. 6. 7
2 代	島 利 一	" 50. 4. 30	" 52. 8. 31	西山正英	" 50. 7. 21	" 52. 8. 30
3 代	今道仙次	" 52. 9. 25	" 56. 9. 24	塩見悦夫	" 53. 3. 7	" 57. 3. 6
4 代	今道仙次	" 56. 9. 25	" 60. 9. 24	遠藤友彦	" 57. 7. 10	" 58. 8. 31
				岩崎久雄	" 57. 7. 10	" 61. 7. 9
				吉野 鴻	" 58. 10. 1	" 62. 2. 26
5 代	今道仙次	" 60. 9. 25	平成元. 9. 24	岩崎久雄	" 61. 7. 10	平成 2. 7. 9
				山岡 誠	" 62. 4. 1	" 3. 3. 31
6 代	今道仙次	平成元. 9. 25	" 5. 9. 24	大野木敏夫	平成 2. 9. 29	" 6. 9. 28
				山岡 誠	" 3. 4. 1	" 7. 3. 31
7 代	今道仙次	" 5. 9. 25	" 9. 9. 24	大野木敏夫	" 6. 9. 29	" 9. 9. 30
				山岡 誠	" 7. 4. 1	" 9. 9. 30
8 代	大西 忠	" 9. 9. 25	" 13. 9. 24			
9 代	橋本昭男	" 13. 9. 25	" 17. 9. 24	栗栖俊次	" 13. 12. 28	" 17. 12. 27
				高橋正典	" 14. 7. 1	" 18. 6. 30
10 代	橋本昭男	" 17. 9. 25	" 21. 9. 24	栗栖俊次	" 17. 12. 28	" 21. 12. 27
11 代	橋本昭男	" 21. 9. 25	現 職	栗栖俊次	" 21. 12. 28	現 職
				出野一成	" 23. 7. 1	現 職

(資料：秘書課)

2. 歴代議長・副議長

(平成24年11月1日現在)

歴 順	議 長 名	就任年月日	退任年月日	副 議 長 名	就任年月日	退 任 年 月 日
初 代	園田 松太郎	昭和26. 5.21	昭和30. 5. 2	北 沢 利 雄	昭和26. 5.21	昭和30. 5. 2
2 代	中 川 重 夫	" 30. 5.11	" 34. 5. 2	森 沢 弘	" 30. 5.11	" 34. 5. 2
3 代	完岡 市加二	" 34. 5.11	" 38. 5. 2	畑中 和三郎	" 34. 5.11	" 38. 5. 2
4 代	西 野 鉦 策	" 38. 5.13	" 42. 5. 2	中 坊 常 吉	" 38. 5.13	" 42. 5. 2
5 代	久 保 豊 武	" 42. 5.11	" 42. 9.28	臼 井 元 次	" 42. 5.11	" 42. 9.28
6 代	臼 井 元 次	" 42. 9.28	" 46. 5. 2	柏 木 健 一	" 42. 9.28	" 46. 5. 2
7 代 (市制初代)	臼 井 元 次	" 46. 5.11	" 50. 5. 2	来 田 修	" 46. 5.11	" 50. 5. 2
2 代	内 田 茂	" 50. 5.13	" 54. 5. 2	藤 川 竹 夫	" 50. 5.13	" 54. 5. 2
3 代	湯 田 実 光	" 54. 5.15	" 56. 5.13	岡 井 勇	" 54. 5.15	" 56. 5.13
4 代	岡 井 勇	" 56. 5.13	" 58. 5. 2	飛 弾 公 弘	" 56. 5.13	" 58. 5. 2
5 代	小 西 勇	" 58. 5.17	" 60. 5.22	田 島 繁 雄	" 58. 5.17	" 60. 5.22
6 代	飛 弾 公 弘	" 60. 5.22	" 62. 5. 2	籾 内 一	" 60. 5.22	" 62. 5. 2
7 代	原 田 耕 作	" 62. 5.15	平成元. 5.17	山 崎 稔	" 62. 5.15	平成元. 5.17
8 代	山本宇三次郎	平成元. 5.17	" 3. 5. 2	南 村 竹 夫	平成元. 5.17	" 3. 5. 2
9 代	鈴 木 規 之	" 3. 5.16	" 5. 5.17	熊 走 智 彦	" 3. 5.16	" 5. 5.17
10 代	南 村 竹 夫	" 5. 5.17	" 6. 9. 8	中 村 千 代 和	" 5. 5.17	" 6. 9. 8
11 代	中 村 千 代 和	" 6. 9. 8	" 7. 5. 2	石 田 実	" 6. 9. 8	" 7. 5. 2
12 代	石 田 実	" 7. 5.17	" 9. 5.23	可 畑 博 直	" 7. 5.17	" 9. 5.23
13 代	山 崎 稔	" 9. 5.23	" 11. 5. 2	西 村 満	" 9. 5.23	" 11. 5. 2
14 代	妹 尾 茂 治	" 11. 5.18	" 13. 5.21	北 尾 茂	" 11. 5.18	" 13. 5.21
15 代	梅 原 一 六	" 13. 5.21	" 15. 5. 2	八 島 フ ジ エ	" 13. 5.21	" 15. 5. 2
16 代	八 島 フ ジ エ	" 15. 5.20	" 17. 5.20	宇 治 タ カ 子	" 15. 5.20	" 17. 5.20
17 代	野 村 修 三	" 17. 5.20	" 19. 5. 2	千 古 勇	" 17. 5.20	" 19. 5. 2
18 代	宮 園 昌 美	" 19. 5.16	" 23. 5. 2	大 西 吉 文	" 19. 5.16	" 23. 5. 2
19 代	畑 中 完 仁	" 23. 5.17	現 職	飯 田 薫	" 23. 5.17	現 職

(資料：議会事務局)

3. 会派別議員数

(平成24年11月1日現在)

会 派 別	市民ネット城陽	4 (2) ^人
	公明党議員団	4 (2)
	自民党議員団希望2011	4
	日本共産党議員団	3 (2)
	太陽の会	3
	会派を構成しない議員	2

(注) ()内は、女性議員で再掲。

(資料：議会事務局)

4. 委員会構成

(平成24年11月1日現在)

区 分		委員数
常任委員会	総務	6 ^人
	福祉文教	7
	建設消防	7
議会運営委員会		5

(資料：議会事務局)

5. 議会の開催及び審議状況

年次	区分	条例 定数	現 員 数	本会議		議 案											請 願 ・ 陳 情					
				日 数	日 数	提出件数			議 決 の 状 況								受 理 件 数	議 決 の 状 況				
						定 例 会	臨 時 会	市 長 提 出	議 員 提 出	計	原 案 可 決	修 正 可 決	否 決	同 意	認 定	承 認		撤 回	継 続	採 択	趣 旨 採 択	不 採 択
平成19年		22 (30)	21	25 (4)	1 (1)	89	19	108	76	-	7	10	13	3	-	-	6	2	2	2	-	-
平成20年		22 (30)	20	24 (4)	-	82	26	108	73	-	12	5	15	3	-	-	5	2	-	3	-	-
平成21年		22 (30)	22	24 (4)	4 (4)	72	21	93	58	-	11	8	14	2	-	-	7	4	-	3	-	-
平成22年		22 (30)	22	24 (4)	1 (1)	72	19	91	60	-	10	8	10	3	-	-	5	2	-	3	-	-
平成23年		20 (30)	20	24 (4)	1 (1)	57	16	73	49	-	4	9	9	2	-	-	4	1	-	3	-	-

(注) 定数の()内は、旧法定数。本会議の()内は、回数。

(資料：議会事務局)

請願・陳情の上段が請願、下段が陳情である。 陳情の()内は、前年の受理分。

6. 選挙実施状況

(平成24年9月末現在)

区分 執行年月日	選挙の種類	当日の有権者 人	投票者 人	投票率 %
平成 元 9.10	市長選挙	57,774	32,963	57.06
" 2. 2.18	第39回衆議院議員選挙	58,808	42,837	72.84
" 2. 4. 8	知事選挙	58,047	24,073	41.47
" 3. 4. 7	府議会議員選挙	58,695	27,208	46.35
" 3. 4.21	市議会議員選挙	58,653	34,456	58.75
" 4. 7.26	第16回参議院議員選挙	60,815	29,775	48.96
" 5. 7.18	第40回衆議院議員選挙	62,060	40,845	65.82
" 5. 9.12	市長選挙	61,704	31,114	50.42
" 5. 9.12	市議会議員補欠選挙	61,704	31,092	50.39
" 6. 4.10	知事選挙	62,135	25,257	40.65
" 7. 4. 9	府議会議員選挙	63,342	25,888	40.87
" 7. 4.23	市議会議員選挙	63,281	36,255	57.29
" 7. 7.23	第17回参議院議員選挙	64,758	25,610	39.55
" 8.10.20	第41回衆議院議員選挙	65,794	38,464	58.46
" 9. 9. 7	市長選挙	65,625	36,044	54.92
" 10. 4.12	知事選挙	65,748	27,383	41.65
" 10. 7.12	第18回参議院議員選挙	66,918	38,182	57.06
" 11. 4.11	府議会議員選挙	66,188	33,067	49.96
" 11. 4.25	市議会議員選挙	66,117	38,707	58.54
" 12. 6.25	第42回衆議院議員選挙	67,738	40,993	60.52
" 13. 7.29	第19回参議院議員選挙	68,177	39,213	57.52
" 13. 9. 9	市長選挙	67,168	32,589	48.52
" 13. 9. 9	市議会議員補欠選挙	67,168	32,569	48.49
" 14. 4. 7	知事選挙	66,829	32,041	47.94
" 15. 4.13	府議会議員選挙	66,908	29,086	43.47
" 15. 4.27	市議会議員選挙	66,962	36,835	55.01
" 15. 11.9	第43回衆議院議員選挙	67,937	39,562	58.23
" 16. 7.11	第20回参議院議員選挙	67,940	37,593	55.33
" 17. 9.11	第44回衆議院議員選挙	67,393	46,403	68.85
" 17. 9.11	市長選挙	66,715	45,981	68.92
" 17. 9.11	市議会議員補欠選挙	66,715	45,947	68.87
" 18. 4. 9	知事選挙	66,353	24,968	37.63
" 19. 4. 8	府議会議員選挙	66,304	29,746	44.86
" 19. 4.22	市議会議員選挙	66,162	34,259	51.78
" 19. 7.29	第21回参議院議員選挙	67,085	38,259	57.03
" 21. 8.30	第45回衆議院議員選挙	66,685	46,798	70.18
" 21. 8.30	市長選挙	66,254	46,163	69.68
" 21. 8.30	市議会議員補欠選挙	66,254	46,153	69.66
" 22. 4.11	知事選挙	65,919	26,452	40.13
" 22. 7.11	第22回参議院議員選挙	66,637	36,484	54.75
" 23. 4.10	府議会議員選挙	65,516	26,558	40.54
" 23. 4.24	市議会議員選挙	65,392	32,757	50.09

(資料：選挙管理委員会事務局)

7. 永久選挙人名簿登録者数

(各年9月2日現在)

投票所別	年次	平成 22 年			平成 23 年			平成 24 年		
		男	女	総数	男	女	総数	男	女	総数
1. 久津川小学校		1,661	1,757	3,418	1,676	1,758	3,434	1,655	1,748	3,403
2. 上津屋公会堂		198	197	395	194	195	389	188	195	383
3. 福祉センター		1,568	1,666	3,234	1,574	1,681	3,255	1,571	1,672	3,243
4. 枇杷庄保育園		1,448	1,455	2,903	1,453	1,447	2,900	1,459	1,440	2,899
5. 富野小学校		1,475	1,604	3,079	1,458	1,570	3,028	1,456	1,557	3,013
6. 西富野公会堂		1,099	1,210	2,309	1,080	1,192	2,272	1,079	1,179	2,258
7. 青谷小学校		2,167	2,265	4,432	2,164	2,226	4,390	2,138	2,197	4,335
8. 国立病院機構南京都病院		117	208	325	114	193	307	109	184	293
9. 城陽団地集会所		1,992	2,179	4,171	1,952	2,176	4,128	1,946	2,187	4,133
10. 佐伯幼稚園		921	984	1,905	927	974	1,901	913	963	1,876
11. 久世西公会堂		1,471	1,574	3,045	1,471	1,587	3,058	1,464	1,569	3,033
12. 城陽中学校		1,786	1,999	3,785	1,778	1,993	3,771	1,755	1,996	3,751
13. 寺田西保育園		1,332	1,481	2,813	1,330	1,464	2,794	1,322	1,465	2,787
14. 久世小学校		1,603	1,716	3,319	1,568	1,708	3,276	1,562	1,705	3,267
15. 久津川公民館		1,653	1,828	3,481	1,637	1,809	3,446	1,641	1,825	3,466
16. 深谷小学校		2,163	2,393	4,556	2,168	2,342	4,510	2,144	2,327	4,471
17. (旧)古川保育園		1,263	1,330	2,593	1,242	1,308	2,550	1,219	1,286	2,505
18. 南部コミュニティセンター		1,367	1,453	2,820	1,358	1,437	2,795	1,339	1,432	2,771
19. 全国農業協同組合連合会		941	983	1,924	920	968	1,888	899	949	1,848
20. 城陽高等学校		1,938	2,055	3,993	1,937	2,081	4,018	1,929	2,088	4,017
21. 寺田南小学校		607	638	1,245	595	640	1,235	604	644	1,248
22. あけぼの集会所		1,246	1,398	2,644	1,224	1,387	2,611	1,200	1,368	2,568
23. 水主公会堂		693	813	1,506	685	809	1,494	679	812	1,491
24. 長池公会堂		1,403	1,421	2,824	1,410	1,433	2,843	1,395	1,421	2,816
合計		32,112	34,607	66,719	31,915	34,378	66,293	31,666	34,209	65,875

(資料：選挙管理委員会事務局)

8. 職種別市職員数

(各年4月1日現在)

年次	区分	男	女	総数	内 訳				特別職
					事務職	技術職	技能労務職	消防職	
平成 21 年		377	143	520	260	138	38	84	5
平成 22 年		362	135	497	250	131	31	85	5
平成 23 年		341	134	475	239	131	22	83	4
平成 24 年		341	131	472	239	132	18	83	4
	市長部局	190	115	305	189	107	9	-	3
	議会事務局	4	1	5	5	-	-	-	-
	選挙管理委員会事務局	1	-	1	1	-	-	-	-
	監査委員事務局	2	1	3	3	-	-	-	-
	公平委員会事務局	(2)	(1)	(3)	(3)	-	-	-	-
	農業委員会事務局	2	-	2	-	2	-	-	-
	教育委員会事務局	33	12	45	29	7	9	-	1
	公営企業	25	2	27	11	16	-	-	-
	消防本部	84	-	84	1	-	-	83	-

(注) 教育長については、「地方公務員法」上では一般職であるが職務性格により特別職に含めている。

(資料：人事課)

()内は、監査委員事務局と併任。

付 録

1. 行政組織図

平成24年4月1日現在

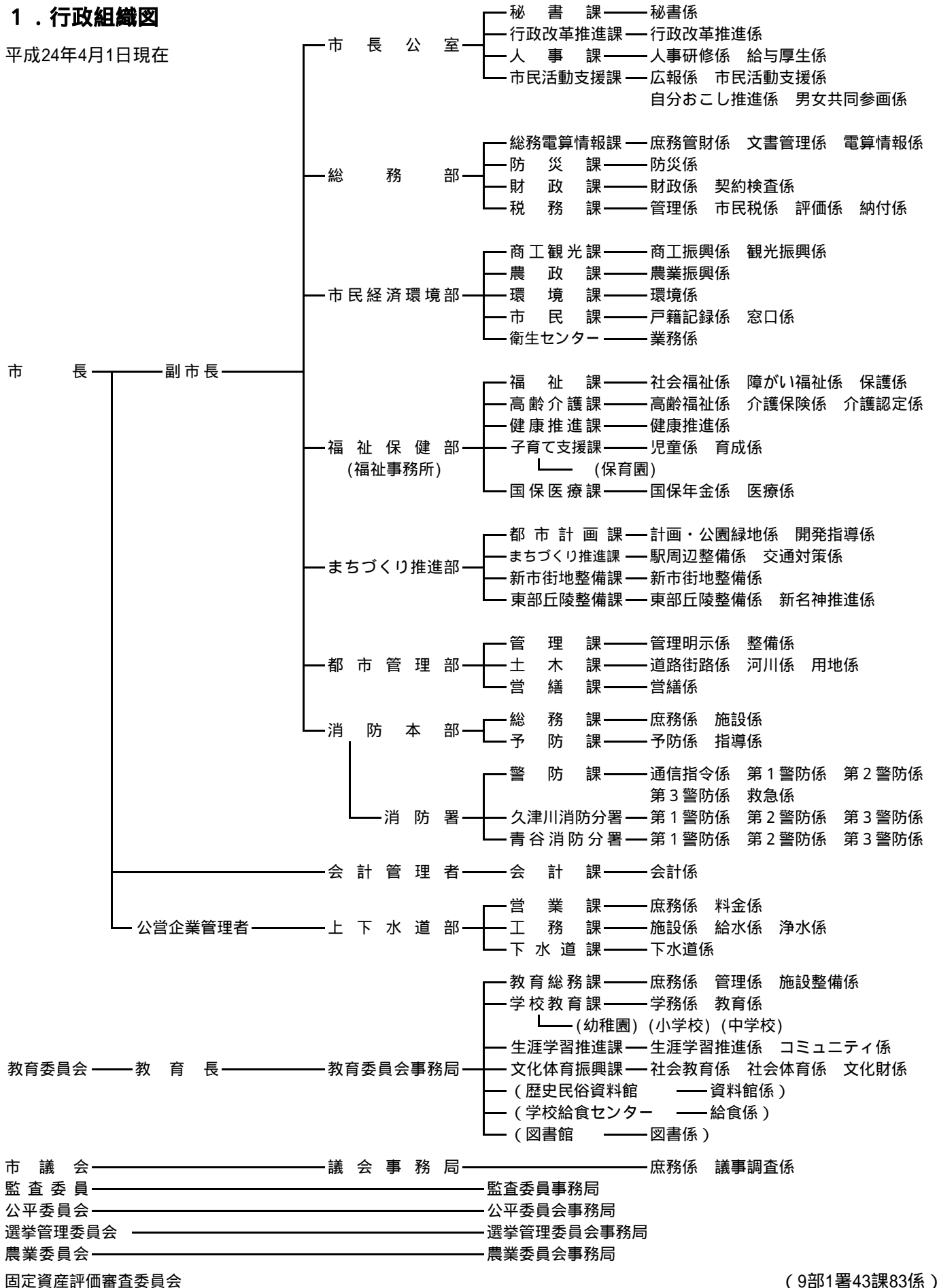

(9部1署43課83係)

2.市のあゆみ

年月	史	実	年月	史	実
昭和			30.4	富野幼稚園開園（1日）	
26.4	久世郡久津川村・寺田村・富野荘村・綴喜郡青谷村の4ヵ村が合併し、久世郡城陽町となる。（1日）			第2回町長選挙、池垣末次氏当選（30日）	
5	第1回町長選挙。西村義一氏当選（3日）		6	最初の町営住宅20戸完成（7日）	
7	「7月豪雨」（ケート台風）により田畑冠水420町歩、農作物損害372万円、その他護岸・水路・林道決壊などの甚大な被害を受ける。（2～13日）		10	国勢調査実施（人口13,977人）	
8	町広報紙「城陽」創刊号発行（15日）		12	高校生奨学資金制度設置（26日）	
9	寺田小学校増改築工事竣工式（27日）		31.5	中学校組合を解散し、町単独の城陽中学校開校（7日）	
27.3	旧村単位の消防団が統合され、城陽町消防団条例が公布される。（4日）		6	財政再建団体の指定を受け、2,600万円の再建債借入（1日）	
4	私立清仁保育園開園。		10	第1回町民運動会、城陽中学校グラウンドにて開催（21日）	
7	地震発生。全壊1戸、半壊13戸、久世中北校舎使用不能、地すべりの為水田4反埋没、畑2町5反崩壊又は流出、男子中学生1名のショック死の被害あり。（18日）		11	旧村単位の農業委員会を統合して、城陽町農業委員会発足（1日）	
28.8	「南山城水害」で大被害発生。住宅流出2、半壊1、床上浸水70、床下浸水486、田畑流出埋没19町歩、冠水134町歩、道路決壊11ヵ所、堤防決壊12ヵ所（14日）		32.6	「新農村建設」の指定を受ける。	
	富野小学校校舎新築落成（22日）		8	城陽中学校本館北校舎竣工式（28日）	
9	鴻の巣保育園開園（1日）		10	私立青谷聖家族幼稚園開園	
	「台風13号」による南山城大風水害の大被害発生。住宅半壊35、床上浸水200、床下浸水1,300、道路決壊60ヵ所、堤防決壊13ヵ所、橋梁流出17、田畑冠水401町歩、畑冠水19町歩、被害総計6億1千万円（24・25日）		12	寺田農協、有線放送電話業務開始	
29.3	自治省より合併モデル町に選定（11日）		33.1	米軍長池演習場、日本国に正式返還（31日）	
5	奈良線ディーゼルカー開通、1日15往復（1日）		5	平川指月に久津川保育園開園（現久津川小学校グラウンド内）（5日）	
11	町役場竣工式、鉄筋2階建1,700万円（3日）		7	国鉄奈良線城陽駅開設（11日）	
12	長谷川堰堤竣工式（15日）		9	第1回産業祭開催（15日）	
			11	青谷小学校校舎増築竣工式（26日）	
			34.2	「城陽町歌」公表（15日）	
			3	新農村建設事業の一つとして町立青年研修所設立（現富野公民館）（26日）	
			4	久津川公民館竣工、青谷公民館開設（1日）	
				第3回町長選挙。池垣末次氏無投票再選（30日）	
			5	青谷小学校、養護学級開設（1日）	
				寺田小学校、養護学級開設（23日）	

年月	史	実	年月	史	実
34.9	「伊勢湾台風」により木津川大増水、水主～西富野間堤防漏水 20 ヲ所に及ぶ。(26・27日)		39.12	府営天ヶ瀬上水道よりの給水による上水道の給水開始	
35.1	奈良電気鉄道、青谷橋～梅溪橋間バス営業開始(7日)			宇治市ほか4町(城陽・久御山・八幡・宇治田原)	
6	城陽中学校体育館竣工式(29日)			城南衛生管理組合し尿処理事業開始	
10	国勢調査実施(人口14,690人)			この年、梶塚古墳発掘調査される。	
11	城陽町商工会創立総会(10日)			この年より城陽団地をモデル地区として塵芥収集を実施する。	
36.4	国民健康保険事業開始(1日)		40.4	近畿圏整備法による整備区域としての指定を受ける。	
6	城陽中学校本館南校舎竣工式(10日)			城陽中学校に障害児学級を設置(8日)	
7~9	府教委、西山古墳群(下大谷)調査		5	島ノ宮自治会、富野公民館において本町最初の自衛消防団(約30名)を結成(9日)	
9	「第2室戸台風」により大被害発生。死者1、負傷34、住宅全壊95、半壊563、非住家損壊529、水稻被害率98%、果樹被害率60~80%、農業関係被害16,500万円、町内各小中学校大破以下の被害		10	国勢調査実施(人口20,038人)	
37.7	城南衛生管理組合発足			この年、久津川、大洲以西に造成宅地急速に増加	
8	城陽団地水道工事起工式(8日)		41.4	「住民相談」開始	
12	城陽団地への入居開始、人口急増の発端となる。この年、財政再建終了、島ノ宮団地の住宅地造成始まる。		42.3	学校給食センター竣工(31日)	
38.3	富野小学校校舎増築完成(31日)		4	第5回町長選挙、島利一氏当選(28日)	
4	第4回町長選挙、中川重夫氏当選(30日)		6	小中学校で完全給食実施(1日)	
6	寺田小学校北校舎完成(30日)		9	「城陽町山砂利公害絶滅町民会議」を結成	
10	奈良電気鉄道が近畿日本鉄道株式会社に合併(1日)		10	参議院調査団、城陽町砂利採取公害現地調査(19日)	
39.4	山城大橋竣工(14日)		11	「国鉄奈良線複線電化促進協議会」結成	
	町内各小学校でミルク給食実施		43.3	城陽電報電話局開局、ダイヤル即時通話可能となる。(24日)	
10	山砂利採取規制方針がつけられ、違反者に厳罰で臨むことになる。			淀川、木津川水防事務組合発足(宇治市・京都市・城陽町・久御山町・八幡町)(15日)	
11	第1回城陽町文化祭開催(3日)		4	城陽町消防本部設置(10月1日、消防署発足)(1日)	
				城陽町水道第1次拡張事業認可	

年月	史	実	年月	史	実
43.5	砂利採取法改正（届出制を知事の認可制に）（23日）		46.5	消防庁舎新築（鉄筋3階建）完成	
8	城南衛生管理組合のゴミ焼却場が長谷山に完成し操業開始。半月に1回のゴミ収集は週1回となる。（1日）		10	福祉センター開館（1日）	
	城陽中学校に公認グラウンド完成（20日）			第2給食センター着工（昭和47年4月竣工）	
11	山砂利採取税の新設認可（6日）		12	新都市計画法にもとづく市街化、市街化調整、保全の区域決定（線引）される。（28日）	
12	久津川・寺田・富野荘・青谷各農協が合併して、城陽町農業協同組合となる。（1日）		47.3	水道第1次拡張工事完了。同第2次拡張事業認可（計画目標年次昭和57年度 給水人口91,000人）（31日）	
44.3	「城陽町史」第1巻発行（30日）		4	府立城陽高等学校開校（10日）	
4	青谷保育園開園（14日）			今池小学校開校。富野小学校に障害児学級開設	
	久世小学校開校		5	市制施行（府下8番目、人口44,123人）	
	寺田・久津川学童保育所開設			福祉事務所設置。消防分団を6分団制に改革（3日）	
	母子保健推進員制度発足		5~7	市教委、芝ヶ原遺跡調査	
	消防署で救急業務開始		7	龍谷大、上大谷古墳調査	
	中小企業者のためのかけこみ融資制度を新設		9	オキシダント・窒素酸化物の測定器設置	
9	久世学童保育所開設		9~10	市教委、塚本遺跡調査	
45.4	寺田児童館（学童保育所併設）開館（1日）		10	市の木「梅」決定（24日）	
	し尿くみとり制度が許可制から委託制になる。（1日）		11	私立平川幼稚園開園	
	久世保育園開園（3日）			この年、各種検診（子宮・胃ガン）無料化開始	
	ホームヘルパー制度実施		48.1	国民健康保険、75歳以上10割給付	
5	城陽町低区配水池完成（3,000m ³ ）			老人医療公費負担制度に移行（1日）	
10	国勢調査実施（人口35,658人）			府教委、水主遺跡調査	
46.1	久世児童館開館		4	市独自に母子家庭児童医療・重度心身障害者医療の10割給付開始（1日）	
3	昼間里親制度実施			寺田西保育園開園（市最初の産休あけ保育実施園）	
4	久津川児童館開館（1日）			第1浄水場完成（30日）	
	城陽町高区配水池完成（2,000m ³ ）（20日）		5	財団法人青少年野外活動総合センター開設（30日）	
	第6回町長選挙、島利一氏無投票で再選（25日）			私立今池幼稚園開園	
	乳幼児健康診査を開始		7	70歳以上の老人医療費無料化開始	
5	役場庁舎増築（鉄筋4階建・一部5階）		10~11	あき地除草条例施行（1日）	
				下大谷古墳群調査	

年月	史	実	年月	史	実
48		この年度、正道池全面改修完了	51.4	南山城伝染病舎組合発足（城陽市他1市5町） （2日）	
49.3	環境衛生センター完成（30日）（6/10開設）		5	声の広報開始（22日）	
4	西城陽中学校開校。古川小学校開校。深谷幼稚園開園。国保助産費20,000円に改正。交通指導員設置（1日）		6	近鉄寺田駅西口に臨時改札口設置（16日）	
7	城陽市民プール（南市民プール）開設（25日）		7	印鑑登録をカード方式に変更（1日）	
7~12	市教委、平川麿寺第5次発掘調査		8	近鉄寺田駅に無料自転車置場開設（2日）	
8	木津川運動公園用として河川敷利用許可受理（14日）木津川運動公園整備着手 久津川公民館開館		10	寺田巡査派出所にパトカー1台常駐体制となる。 （1日）	
9	「正道官衙遺跡」文化庁史跡指定（12日） 富野・今池小学校学童保育所開設 この年度より、障害幼児母子教室開設		52.2	「正道官衙遺跡」に碑を建立（24日）	
50.			4	古川保育園開園（5日）	
1~2	龍谷大、梅ノ子塚古墳群実測		7	寺田南小学校に「ことばの教室」開設（1日）	
4	枇杷庄保育園開園（4日） 深谷小学校開校（7日） 古川・深谷小学校学童保育所開設（10日） 第1回市長選挙、島利一氏3選（27日）		8	城陽市住宅資金融資制度開設（1日）	
7	第2浄水場完成		9	第2回市長選挙、今道仙次氏当選（25日）	
8	手話通訳者設置（1日）		11	近鉄富野荘駅に無料自転車置場開設（5日）	
9	市議会に近鉄対策特別委員会設置（26日）		12	図書館開館日を週2回から週3回に変更（1日）	
10	国勢調査実施（人口58,923人）		53.2	久津川派出所開設（8日） 「森山遺跡」文化庁史跡指定（8日）	
11	「平川麿寺跡」文化庁史跡指定（25日）		3	府立城陽心身障害者福祉センター開設（1日） 消防青谷出張所開設（12日）	
12	国鉄奈良線の信号自動化完成		4	私立くぬぎ保育園開園（10日） 上大谷古墳群より珍しい銅製のき鳳鏡発見（14日） 城陽共同作業所開設（15日） 青谷小学校学童保育所開設（16日）	
51.1	富野森山の宅造地で縄文遺跡発見		11	在宅輪番による休日診療開始（12日）	
2	不祥事件発覚（26日）		12	山砂利対策プロジェクトチーム設置（18日） 近鉄富野荘駅北側踏切（寺田4号踏切）地下道完成（21日）	
3	議会に綱紀等調査特別委員会設置（1日）		54.1	「久津川車塚・丸塚古墳」文化庁史跡指定（19日）	
4	寺田南小学校開校（1日） 宮ノ谷団地へ京阪宇治交通バス乗り入れ開始（13日）		4	広報じょうよう月3回発行 社会福祉法人梅花園に重度身体障害者授産施設開設（1日）	

年月	史	実	年月	史	実
54.4	保父2名を採用(1日)		55.9	城陽市民友好訪中団、杭州へ出発(28日)	
	寺田西小学校開校(6日)		10	国勢調査実施(人口74,350人)	
	南城陽中学校開校(7日)			市立図書室が市立図書館として開館(1日)	
	下水道準備室設置(17日)			200年前の「山城州大絵図」が発見される。(13日)	
	米飯給食開始(20日)		11	第1回産業まつり開催(16日)	
	寺田西小学校学童保育所開設(23日)		12	久世廃寺第5次発掘調査により講堂の基壇など出土(3日)	
5	国鉄山城青谷駅に無料自転車置場開設(1日)			近鉄久津川駅東改札口開設(25日)	
7	府立城陽身体障害者職業訓練校開校(11日)				
	城陽市民プールに幼児用プール開設(20日)		56.2	身体障害者相談日を設置	
	荒州地区畑地かんがい事業完成(31日)			1万食規模の学校給食センター完成	
	「城陽市史」第2巻完成			第1学校給食センター廃止	
11	休日急病診療所開設(3日)			深谷学童保育所完成(25日)	
	京都南部都市広域行政圏推進協議会設立(城陽市他4市5町で構成)(15日)		3	都市計画道路を計画決定(24日)	
55.1	久津川公民館に久津川児童館移設(7日)		4	東・北城陽中学校を開校(8日)	
2	国鉄城陽駅に無料自転車置場開設(28日)			身体障害者家庭奉仕員を設置	
3	国道24号線の京奈バイパスルート素案発表(1日)			第1回水道まつり開催(19日・25日)	
	京都南部都市広域行政圏計画策定(18日)			老人福祉センターの愛称「陽寿苑」に決定(21日)	
4	救急総合病院「京都木津川病院」開設(1日)		5	寺田西部荒州地区第二期かんがい工事完成(8日)	
	城南衛生管理組合の長谷山新清掃工場本運転開始(1日)			老人福祉センター「陽寿苑」開設(29日)	
	社会福祉法人里の西保育園、清心保育園開園			市民手帳市内全戸に配布	
	家庭児童相談室開設		7	青谷公民館に図書館分室を開設(21日)	
	南城陽中学校通学路開通			富野小学校が全日本健康優良校に指定	
5	寺田児童公園完成(24日)			青少年健全育成市民会議が発足	
7	第3浄水場完成、給水開始(7日)		8	久世学童保育所完成(1日)	
	北市民プール開設(20日)			久津川児童館閉館(3日)	
	北部コミュニティセンターの愛称「あらず野」に決定(27日)		9	住民基本台帳の閲覧等を制限(1日)	
9	北部コミュニティセンター開館(2日)			第3回市長選挙、今道仙次氏再選(13日)	
	近世上水道施設の遺物が出土(3日)		10	福祉センター改修工事完成(1日)	
			11	久世児童館を改修して東部第一コミュニティセンターとして開館(4日)	
			12	嫁付川都市下水路久世幹線の事業認可(4日)	

年月	史	実	年月	史	実
57.3	国鉄奈良線CTC（列車集中制御装置）化工事完成（2日）	府立山城総合運動公園「太陽が丘」の1期工事完成、一部開園（14日）	59.2	水道原水の販売開始（1日）	富野児童公園開園（4日）
4	南部コミュニティセンター開館（18日）		3	人口8万人を突破（1日）	下水道建設工事はじまる（6日）
5	高田公園開園（1日）		4	ラブホテル建築規制条例制定（5日）	
	市制10周年（3日）		4	行財政改善推進本部設置（1日）	
	城陽市体育協会が発足（23日）		5	保健センター、休日急病診療所、産業会館複合施設開設（2日）	
6	宇治警察署城陽警部派出所開設（1日）		6	総合運動公園の多目的広場開園（1日）	
	第1回市民総合体育大会開催（6日）			駅前周辺整備構想公表（13日）	
	第1回城陽花しょうぶ祭開催（13日）			山砂利跡地整備構想公表（14日）	
	府身体障害者更生相談所開設（17日）			城陽市都市道路網計画公表（20日）	
7	国鉄奈良線電化工事起工式（22日）		7	城陽市行財政改善研究会発足（28日）	
9	市民ふれあいの祭典開催（19日）		10	国鉄奈良線電化開業（1日）	
	（市制10周年記念、水道創設20周年記念）			近鉄寺田駅地下道の開通（21日）	
10	第1回市民健康まつり開催（23日）		11	生口樋門全面改修工事着手（1日）	
	（市制10周年記念）			市民体育館の建設に着手（30日）	
11	市の花「花しょうぶ」を制定（7日）			古川事件が解決（30日）	
	城陽市民憲章を制定（7日）				
58.4	市営無料駐輪場開設（1日）		60.2	城陽市基本計画を策定（12日）	
	（近鉄富野荘駅周辺）			「史跡平川廃寺」買上完了（19日）	
	水気耕栽培センター完成（28日）			市民会館等建設構想検討委員会発足（21日）	
	西城陽高等学校開校（1日）			行財政改善研究会より「行財政改善の基本的方向について」提言（中間）を受ける（25日）	
5	字の名称変更（1日）			嫁付川都市下水路久世幹線の整備完了（28日）	
	城陽共同作業所閉所（31日）		3	総合運動公園、南側スポーツ施設工事完了（30日）	
6	城陽作業所開所（1日）			（野球場、多目的広場、テニスコート、ゲートボール場、レストハウス、調整池）	
7	心身障害児通園施設「ふたば園」開園（4日）			富野小学校校舎増改築工事完成（30日）	
	グリーンバンク、グリーンテレホン、緑の相談開始（1日）		4	城陽商工会議所設立（1日）	
9	黄色いハンカチ運動スタート（21日）			近鉄寺田駅地下道「市民ギャラリー」オープン（5日）	
10	30歳以上の女性に乳ガン検診を無料実施（21日）			総合運動公園開園（28日）	
	第43回国民体育大会城陽市準備委員会設立（25日）				
12	城陽市シルバー人材センター設立（1日）				

年月	史	実	年月	史	実
60.5	行財政改善研究会より最終提言を受ける(28日)		61.10	城陽市文化財保護審議会を設置、初会合(4日)	
8	シルバー農園開園(10日)			自転車の駐車秩序の確立に関する条例を施行(1日)	
9	第4回市長選挙、今道仙次氏3選(8日)		11	市民体育館がオープン(9日)	
10	国勢調査実施(人口81,850人)			住民記録漢字オンラインシステムが稼動(4日)	
	行財政改革大綱(第1次)を策定(8日)		12	電子計算組織に係る個人情報の保護に関する条例を制定(27日)	
	財務会計事務オンラインシステム本格稼動(28日)				
11	京奈バイパスの建設はじまる。木津川橋着工(18日)		62.2	長谷川砂防工1号堰堤築造工事が完成(28日)	
12	城陽市民余暇活動センター発足(24日)		3	公共下水道平川1号汚水幹線布設工事が完成(L=235m)(25日)	
61.1	行財政改革大綱(第2次)を策定(31日)			公共下水道寺田1号汚水幹線布設工事が完成(L=142m)(25日)	
3	近鉄富野荘駅地下道「市民ギャラリー」オープン(28日)			団体営農業用河川工作物応急対策工事春日ノ森樋門が完成(31日)	
	城陽中学校改築工事が完成し、市内小・中学校の普通教室棟の総鉄筋化なる(31日)		4	久津川老人福祉センター「陽和苑」開所式(6日)	
	山砂利対策修復整備計画を策定(31日)			山砂利採取地修復整備第3セクター設立準備室を設置(1日)	
4	府立城陽養護学校開校(1日)			城陽市指定文化財4件を指定(21日)	
5	城南衛生管理組合奥山埋立センターで粗大ゴミ破砕施設の運転開始(8日)		5	義務教育施設有効利用検討プロジェクトチームを発足(19日)	
	行政情報資料コーナーを市内八ヶ所開設(10日)			城陽市情報公開制度検討プロジェクトチームを発足(14日)	
7	第43回国民体育大会城陽市実行委員会の設立総会(1日)		6	城陽市広報モニター初会合(18日)	
	集中豪雨により、500余戸が浸水被害を受ける(21日)			城陽市個人情報保護審議会を発足(19日)	
	芝ヶ原12号墳の発掘調査で日本初の車輪石型腕輪や銅製鏡、土器などが多数出土し、日本最古級の古墳と注目を集める(26日)		7	日韓親善少年柔道大会城陽大会が市民体育館で開催(27日)	
8	芝ヶ原12号墳を所有者より買収し、保存を決定(25日)			芝ヶ原12号墳の史跡指定を国へ申請(27日)	
9	山砂利対策修復整備第3セクター設立検討小委員会を設置(26日)		8	平和都市宣言碑の除幕式(15日)	
	行財政改革大綱(第3次)を策定し、大綱策定作業を完了(18日)			荒内シルバー農園の開園式(20日)	
			10	城陽市労働問題懇談会が発足(22日)	
			11	城陽市市制施行15周年記念式典開催(3日)	
			12	城陽市物産協会設立総会(4日)	

年月	史	実	年月	史	実
63.1	城陽市情報公開懇話会を設置（9日）		元.6	「ふるさと創生事業」アイデア入賞者決まる（24日）	
	城陽市高齢者問題検討委員会を設置（19日）				
2	市内公共施設に避難場所標示板を設置（18日～）		7	絵はがき「Hello 城陽」市内に全戸配布（24日）	
3	新池シルバー農園の開園式（28日）			「緑と水辺のやすらぎ回廊」建設省の桜づつみモデル事業に認定	
4	「資料が語る城陽近世史 - 第3集・寺田地域編」を刊行		8	京都府総合防災訓練木津川河川敷で実施（22日）	
6	城陽市婦人問題検討委員会を発足（8日）		9	第5回市長選挙、今道仙次氏4選（10日）	
7	宿泊施設「アイリス・イン・城陽」オープン（20日）		10	市民体育館にトレーニングルームオープン（2日）	
8	JR 奈良線に新方式冷房車両を運行（23日）			青谷小学校創立100周年記念	
	京都市地下鉄烏丸線の北大路駅 - 近鉄京都線新田辺駅間で相互乗入れ運転開始（28日）			久津川小学校創立100周年記念	
9	下居大久保線と城陽宇治線の延長・接続工事が完成、供用開始（1日）			第1回城陽茶まつり（15日）	
10	市道寺田停車場線供用開始（5日）		2.1	陽寿苑にシルバースポーツゾーンが完成（テニスコート・玉突場の設置及びゲートボール場の整備）（10日）	
	京奈道路のうち城陽～田辺西インター間が完成、供用開始（5日）			城陽市のコミセンシンボルマーク決まる（11日）	
	京都国体柔道競技会開催（16～18日）		3	里の西シルバー農園オープン（24日）	
11	城陽市情報公開懇話会が「城陽市における情報公開制度の在り方についての提言」をまとめ答申（7日）		4	情報公開制度スタート（1日）	
12	城陽市国際交流懇話会が「国際交流の基本的考え方」について中間報告（20日）			公共下水道平川処理分区供用開始、通水記念式（1日）	
平成				「資料が語る城陽近世史 - 第4集・久津川地域編」を刊行	
元.1	「永遠の希い・私の戦争体験記」を発行			新消防庁舎で業務開始（19日）	
2	城陽市史跡整備計画策定委員会が「城陽市史跡整備計画策定報告書」を答申（28日）		5	青谷公園整備工事が完成（11日）	
3	「第二次城陽市基本計画」を策定			今池コミュニティセンター完成（26日）	
	「財団法人城陽山砂利採取地整備公社」発足（31日）		6	韓国慶山市から訪日団来訪（4～9日）	
4	山城青谷駅前広場開設			国際交流懇話会が提言（20日）	
	鴻の巣保育園竣工式（5日）		8	JR 長池駅前整備、竣工式（10日）	
			10	国勢調査実施（人口84,770人）	
				燃やさないごみの曜日収集スタート（1日）	
				寺田、久世児童館閉館（31日）	
			11	東部コミュニティセンター完成（10日）	

年月	史	実	年月	史	実
2.11		富野東部地区ほ場整備事業工事着工（19日）	5.4		広報じょうようの点字版の発行を開始（1日）
12		市民会館等建設懇話会設立（22日）			第3浄水場自然ろ過施設完成（15日）
3.1		韓国慶山市と国際姉妹都市盟約締結（22日）	7		城陽市国際交流協会が発足（11日）
2		第1回小学生駅伝大会（17日）	9		第6回市長選挙、今道仙次氏5選（12日）
3		山砂利採取跡地利用研究会設立（27日）	10		城陽市高齢者憲章を制定（17日）
		桜づつみモデル事業（緑と水辺のやすらぎ回廊）	11		東部老人福祉センター「陽東苑」が開所（15日）
		奈島3地区完成	6.2		城陽郵便局、新局舎で事業開始（14日）
4		青谷小学校障害児学級開設	3		第2次基本構想を策定
5		JR城陽駅の橋上駅舎供用開始（21日）			地図データベース（1/500・市全域）が完成
		隔週土曜日閉庁開始（25日）	4		近鉄富野荘駅前歩行者広場竣工（26日）
6		第1回花しょうぶまつり（9日）	5		城陽総合防犯ネットワークシステム運用開始（25日）
		古文書のカラーマイクロ・フィルム化に着手	6		JR城陽駅東地区土地区画整理事業竣工（9日）
7		生涯学習基本構想策定委員会設立（29日）	7		全国高校野球選手権大会京都府大会で府立西城陽高等学校優勝（30日）
11		城陽警察署開設（13日）	8		第2次総合計画「基本計画」を策定
12		国土開発幹線自動車道建設審議会が第二名神等整備計画決定を発表（3日）			総合運動公園北側レクリエーションゾーンの工事に着手
		(仮称)城陽市市民会館建設構想策定	11		全国高校サッカー選手権大会京都府大会で府立城陽高等学校優勝（20日）
4.1		生涯学習基本構想策定委員会基本構想を答申（29日）			城陽市地域福祉計画策定
3		富野東部地区ほ場整備事業完成	7.1		N T T宇治支店管内の市外局番「0774」に統一
		基本構想検討委員会を設置（31日）			阪神・淡路大震災発生。京都は震度5の強震（17日）
4		土地情報登録制度実施要綱を制定（1日）	4		府南部14市町村の22農協が合併し「京都やましろ農協」が発足（1日）
		城陽市文化協会が発足（19日）			空カン、空ビン分別収集の全市実施
7		城陽市デイサービスセンター梅林園・城陽市在宅介護支援センターが事業を開始（1日）	7		第1回「平和の集い」開催（9日）
11		市制施行20周年記念式典を開催（22日）	8		青谷保育園移転改築、竣工（4日）
12		史跡正道官衙遺跡の整備工事の完成（15日）			集中豪雨で床上浸水5戸、床下浸水261戸などの被害を受ける（30日）
5.1		市役所新庁舎、竣工式（29日）	9		青谷コミュニティセンター、竣工（1日）
2		第1回城陽市長杯中学生サッカー大会（11～14日）	10		国勢調査実施（人口85,398人）

年月	史	実	年月	史	実
7.10	東部地域循環バス路線の開設(26日)		10.4	高齢者総合福祉施設「ひだまり」と「ミレー京都」	
	アメリカ合衆国バンクーバー市と姉妹都市盟約締結(30日)			オープン(1日)	
11	文化パルク城陽開館(1日)			「城陽シルバーワークプラザ」オープン(17日)	
	城陽市歴史民俗資料館開館		10	鴻の巣山運動公園(城陽市総合運動公園)「レクリエーションゾーン」オープン(1日)	
	寺田コミュニティセンター開館		11	インターネットに「城陽市ホームページ」開設(10日)	
12	市役所内等に公衆ファックス設置(20日)			新しい「山城大橋」開通(26日)	
8.4	鴻ノ巣会館改修、供用開始(16日)				
5	近鉄寺田駅前広場、竣工(14日)		11.1	「萌木の村」オープン(10日)	
	史跡森山遺跡公園、竣工(16日)		3	地域振興券交付事業開始(16日)	
	平成9年度全国高校総合体育大会城陽市実行委員会の設立総会(25日)		4	市の組織機構の変更(1日)	
6	第3次行財政改革大綱の第1次推進計画発表			介助犬に市立の全施設を開放(7日)	
8	「城陽市史第4巻」刊行		6	京都パープルサンガ練習場内にフットサルコート・オープン(8日)	
9	「新消防緊急情報システム」稼働(1日)		7	知的障害者デイサービス事業「城陽市デイサービスセンター あっぷ」オープン(1日)	
10	廃棄物減量推進審議会発足(4日)		10	要介護認定の申請交付受付実施(1日)	
11	観光物産スタンプラリーを実施(3日)		12	「城陽市民カード」で証明書の自動交付発行開始(1日)	
9.1	市役所全課にダイヤルイン導入(1日)		12.4	「介護保険制度」開始(1日)	
2	西部老人福祉センター「陽幸苑」、西部デイサービスセンター、西部在宅介護支援センターオープン(1日)		10	国勢調査実施(人口84,346人)	
4	「容器包装リサイクル法」施行に伴い、「ペットボトル」「紙パック」の分別収集開始(1日)		13.1	地域子育て支援センター開設	
	「地域防災無線」を開局(1日)		4	消費者契約法施行(1日)	
5	市制施行25周年記念式典を開催(3日)			家電リサイクル法施行(1日)	
7	宿泊施設「プラムイン城陽」オープン(25日)		9	第8回市長選挙、橋本昭男氏当選(9日)	
8	全国高等学校総合体育大会・京都大会開幕(1日)		10	「城陽市学校(園)安全ボランティア」を発足(10日)	
	サッカー競技会(2~7日)、柔道競技会(7~10日)		12	国民健康保険出産費貸付基金条例の制定	
9	第7回市長選挙、大西忠氏当選(7日)			城陽市立東部デイサービスセンターが完成(1日)	
10.1	日本プロサッカーリーグ(Jリーグ)京都パープルサンガ練習場オープン(16日)			環境基本条例公布	
			14.1	市長ほっとサロン・市政懇談会を実施	

年月	史	実	年月	史	実
14.1	城陽市行財政システム改革推進委員会を設置		15.10	城陽環境パートナーシップ会議発足(25日)	
3	慶山の森整備工事完成			城陽市児童虐待防止ネットワーク会議を設置(6日)	
	「城陽市都市計画マスタープラン」を策定		11	文化パルク城陽 来館者1,000万人達成(7日)	
	幼稚園・小学校・中学校に防犯システムを設置				
	城陽市観光協会の設立(23日)		16.1	公的個人認証サービス(電子証明書の交付)を開始(29日)	
	第1回環境フォーラム開催(30日)			富野幼稚園舎改築及び大規模改造工事完成(30日)	
	京都精華大学と城陽市ISO14001認証取得プロジェクトの調印		2	富野幼稚園新園舎竣工式(1日)	
4	身体障害者デイサービス事業の実施			東城陽中学校屋外運動場照明設備設置工事完成(23日)	
	生活困窮者対策として市独自の介護保険料の減免を実施		3	児童の安全確保として、小学校に緊急通報装置を設置するとともに小中学校に防犯カメラを増設	
	女性相談を開設(月1回)			寺田西富野線他1道路改良工事が完成(31日)	
8	住民基本台帳ネットワークシステム第一次サービス稼動(5日)		4	郵便局での公金(市税等)収納を開始(1日)	
				母子家庭等に対する相談機能等の強化のため母子自立支援員を配置(1日)	
9	城陽市企業立地促進条例を制定(30日)		6	久津川・寺田西・青谷保育園に防犯カメラを設置	
	城陽市農業農村整備基本構想を策定			城陽市消防団に女性消防団員採用(10名)(6日)	
10	ファミリー・サポート・センター設立(8日)		8	市立・私立保育園、学童保育園の全施設、ふたば園に警察への非常通報装置を設置	
11	市制施行30周年記念式典を開催(24日)		9	城陽市商工業活性化推進審議会設置(7日)	
12	「城陽市緊急財政健全化計画案」を策定		10	施設予約管理システムを更新し、インターネット発信を開始(1日)	
15.3	城陽市環境基本計画を策定		11	第1回男女共同参画の推進に関する条例検討委員会の発足(1日)	
	城陽市役所ISO14001認証取得(20日)			住民参加型ミニ市場公募債「いきいき城陽債」発行(26日)	
	JR長池駅前に「市民農園」を整備(25日)		12	東城陽線(市道2389号線)道路開通(18日)	
	城陽市健康づくり計画を策定			城陽市個人情報保護条例を制定(28日)	
	富野小学校プール改築工事が完成(28日)			城陽高校サッカー部全国大会出場(30日)	
4	介護保険料の市独自減免基準の所得範囲を拡大(1日)		17.1	新学校給食センター竣工・開所式(5日)	
	徘徊高齢者家族支援サービス事業を実施(1日)				
	訪問理美容サービス事業実施(1日)				
	親子ふれあい農園開園(4日)				
6	「新城陽市行財政改革推進計画」を策定				
8	住民基本台帳ネットワークシステム第二次サービス稼動(25日)				

年月	史	実	年月	史	実
17.1	学校給食センターでの共用開始にあわせ、調理等業務の直営を見直し民間委託を導入 城陽市総合防災訓練開催(16日) 「ふれあい市民サービスコーナー」(17日)と、 「青谷市民サービスコーナー」(18日)を開設し、 住民票の写し等諸証明の即時交付を実施		18.3	久世保育園移転改築工事が完成(31日) 学校安全対策の一環として、防犯ブザー(小学生) 通学路安全マップ(小中学生等)・防犯帽子(地域 ボランティア等)を配布	
3	城陽市次世代育成支援推進事業行動計画を策定 城陽中学校体育館・プール改築工事完成(31日) 久津川消防分署竣工(31日)		4	男女共同参画支援センター(ばれっとJOYO) を開設	
4	飼い犬のふん害の防止に関する条例を制定(1日)		4	保育施設貸与による民設民営方式の保育所「し いの木保育園」の運営を開始(社会福祉法人高陽 会が運営)	
7	城陽市男女共同参画を進めるための条例を制定 (1日)		4	久世保育園を社会福祉法人清仁福祉会に民間委託 城陽市地域包括支援センターを設置	
9	市役所前駐車場内に憩いのスペースを設置(1日)		4	図書館情報システムを更新 図書館ホームページを開設	
11	文化パルク城陽開館10周年記念式典・講演会を 開催(19日)		4	市役所の環境改善の実施(市民窓口スペース・待 合ロビーの拡大、行政情報資料コーナーの設置)	
12	城陽市文化芸術の振興に関する条例を制定(28日)		5	教育委員会事務局の寺田分庁舎移転 5 総合的地下水調査を開始	
18.2	携帯電話から市消防本部への119番通報直接受 信の開始(1日) 城陽市文化協会・城陽市国際交流協会・城陽市観 光協会の事務所を移転(22日)		7	市の組織機構の変更 7 自動体外式除細動器(AED)を配備(北部・ 東部コミュニティセンター)	
3	近鉄寺田1号踏切内歩道の新設に伴う歩行者通路 設置工事が完成(24日) 福祉センター大規模改修工事が完成(27日) JR城陽駅前複合施設整備工事が完成(30日) (1階:男女共同参画支援センター(ばれっとJO YO)2・3階部分:社会福祉法人高陽会しいの 木保育園) 水主長池線道路改良工事が完成(30日) JR裏池踏切改良工事が完成(31日) 緑の象徴軸保全事業 散策道整備工事(水度神社 参道)が完成(31日)		7	鴨谷の滝観光ルートを開設	
			8	城陽市バス路線水主鴻ノ巣台線を新たに開設	
			9	深谷小学校グラウンド改良工事が完成	
			12	市ホームページにバナー広告を掲載開始	
			19.2	今池コミュニティセンター増改築工事が完成	
			3	第3次城陽市総合計画を策定	
			3	城陽市障害福祉計画を策定	
			3	準用河川今池川改修工事が完成(L=20m)	
			3	城陽市文化芸術振興計画を策定	
			4	城陽市名誉市民条例を制定	
			4	市民活動支援センターを開設	

(注)平成18年4月より、史実の日付は記載しておりません。

年月	史	実	年月	史	実
19.4	青谷地域における井戸水の水質検査を実施（総水銀、ひ素）		19.12	犬のふん害防止ボランティア制度を創設	
4	妊婦歯科健診を実施		20.1	古川小学校で「放課後子ども教室」を開設	
4	公用封筒（長3号）に広告を掲載開始		3	農と消費者のふれあい交流施設（城陽旬菜市直売所）設置に補助	
4	城陽市歴史民俗資料館リニューアル開館		3	城陽市特定健康診査等実施計画を策定	
5	市制施行35周年(3日)		4	市役所前駐車場の有料化を実施	
5	「城陽市東部丘陵地整備計画」を策定		4	第2期城陽市エコプランの推進開始	
8	市内全域における井戸水の水質検査を実施（総水銀、ひ素）		4	後期高齢者医療制度を開始	
9	広報じょうように広告を掲載開始		4	妊婦健康診査の公費負担回数を2回から5回に増	
9	市民活動情報サイトを開設		4	麻しん・風しん混合(MR)予防接種を中学1年生・高校3年生に接種（平成20年度から5年間の臨時措置）	
9	中芦原及び奈島事業所井戸の水銀汚染調査を実施		4	公共下水道事業に対し、地方公営企業法を全部適用	
9	「おいしい甘藷研究事業」第1回甘藷品評会を実施		4	城陽旬菜市直売所（農と消費者のふれあい交流施設）がオープン	
9	子育て支援医療費助成対象を入院のみ中学卒業まで拡大		4	特別支援教育支援員を配置（府配置校以外すべての小学校）	
9	小・中学校普通教室扇風機設置工事が完成（3カ年計画3年目）		4	特別支援教育支援員を配置（府配置校以外すべての小学校）	
10	ごみ散乱防止ネット等を全自治会対象に配布		5	「城陽市子どもの読書推進計画」を策定	
10	JR中ノ島踏切拡幅工事に着手		7	公用車13台に広告を掲載開始	
10	特別無料公開「姉妹都市バンクーバー市 バンクーバー岩・タペストリー展」を開催 ～12月		7	市役所玄関マットに広告を掲載開始	
11	市制施行35周年記念式典を開催		7	特定健診、健康診査を開始（～12月）	
11	市の鳥に「しらさぎ」を制定		9	ダンプ専用道路が開通	
11	城陽市ジュニア議会を開催		10	災害時要配慮者登録制度を開始	
11	「心和む抹茶ふれあい体験」を開催		10	小規模多機能型居宅介護拠点「ゆうあいの家」を開所	
11	「じょうようお茶の日（11月8日）」を制定		10	下水道使用料を改定	
11	城陽市市内循環バスの愛称を「城陽さんさんバス」に決定		11	公園隣接道路暫定整備工事が完成	
11	図書館インターネット予約の開始		12	市民協働指針を策定	
11	図書館蔵書20万冊達成		12	城陽市情報化計画を策定	
12	市制施行35周年記念イベント「市民ふれあい歌の祭典」を開催		12	富野小学校にソーラー発電施設を設置	
12	「今後の財政見通しと財政健全化方針」を策定		12	城陽市生涯学習推進計画を策定	

年月	史	実	年月	史	実
21.1	市の鳥「しらさぎ」のイラスト制定		12	J R 奈良線長池駅自由通路整備工事及び駅舎橋上	
1	特定保健指導を開始			化工事の施工についての基本協定書並びに平成 21	
2	梅まつりのイメージキャラクターとして「プラム			年度協定書を締結し、事業着手	
	ちゃん」を制定		12	都市計画道路塚本深谷線の用地取得に着手	
2	求人情報コーナーを設置				
2	J R 中ノ島踏切内歩道の共用開始		22.1	城陽市総合防災訓練を実施	
3	パブリック・コメント手続要綱を策定		3	第 3 次城陽市男女共同参画計画(さんさんプラン)	
3	城陽市における地盤及び地下水環境保全に関する			策定	
	調査研究委託事業が完了(3カ年事業3年目)		3	省エネ型ソーラーライトを設置(市役所駐車場等)	
3	茶生産振興事業に補助		3	久津川保育園・古川保育園を統合した新久津川保	
3	マル城融資制度の金利引下げ(2.3% 1.8%)			育園の移転新築工事が完成	
3	城陽市高齢者保健福祉計画・第 4 期城陽市介護保		3	北部老人福祉センター陽和苑の移転新築工事が完	
	険事業計画を策定			成	
3	城陽市障害福祉計画第 2 期計画を策定		3	城陽市次世代育成支援推進事業行動計画(後期計	
3	城陽市都市計画マスタープランを改定			画)を策定	
3	城陽市水道ビジョンを策定		3	アスベストセメント管 609mの更新(平川・上津屋	
3	富野小学校に風力発電機等を設置			・寺田・富野・市辺の各一部)により、市内すべ	
4	妊婦健康診査公費負担の回数を 5 回から 14 回に			ての更新が完了	
	拡充		22.4	地域手当を国の支給基準である 3%に引き下げ	
5	城陽市観光振興計画を策定		4	城陽自分おこし事業を開始	
6	慶山市との職員相互交流で城陽市職員を派遣		4	電子入札システムを本格運用開始(建設工事)	
	(~11月)		4	旧久津川保育園・古川保育園を統合した久津川保	
6	城陽市地球温暖化対策地域推進計画を策定			育園を開設	
7	関西大学との連携協力に関する協定書を締結		4	移転新築した城陽市立北部老人福祉センター「陽	
7	寺田学童保育所の 1 階部分を保育スペースとして			和苑」を開設	
	整備、保育室を拡大		4	学校給食の米飯回数を週 3.5 回から週 4 回に拡大	
9	女性特有のがん検診開始		6	こんにちは赤ちゃん事業を開始	
9	第 26 回国民文化祭城陽市実行委員会設立		7	(財)城陽山砂利採取地整備公社の集中管理場所	
10	慶山市との職員相互交流で慶山市職員を受入			(2ヶ所)による建設発土生の受け入れ監視体制の	
	(~平成 22 年 4 月)			強化を実施	
10	E C Oファミリーモニター、E C O事業者モニタ		8	東部及び南部コミュニティセンターに市民サービ	
	ー活動を開始			スコーナーを開設	
10	学校給食審議会に「学校給食のあり方について」		8	京都サンガ F.C.のホームタウンとなる	
	諮問(22 年 1 月中間答申)		10	城陽市犯罪被害者等支援条例を制定	

年月	史	実	年月	史	実
22.12	城陽市税条例等の一部を改正する条例を制定（集合徴収制度の見直し）		24.3	市独自環境マネジメントシステム「J-EMS（ジェイムス）」を策定	
23.1	子宮頸がん・ヒブ・肺炎球菌を対象とする任意の予防接種を無料で開始		3	城陽市地域福祉計画を策定	
3	城陽市PR情報誌を発行		3	城陽市障がい者計画及び城陽市障がい福祉計画を策定	
3	JR水度神社踏切拡幅工事が完成		3	城陽市高齢者保健福祉計画・第5期城陽市介護保険事業計画を策定	
3	平川西部排水路改修工事が完成		3	宇治都市計画事業久世荒内・寺田塚本地区土地区画整理事業施行規定を制定	
3	城陽市消防団富野荘分団に軽四輪小型動力ポンプ付積載車を更新配置				
3	富野小学校北校舎改築工事が完成				
3	平川廃寺出土塑像一括（158点）を市指定文化財に指定				
3	城陽市立深谷幼稚園を閉園				
4	子育て支援医療費助成対象を入院外について小学2年生まで拡大				
6	デジタル移動系防災無線の運用を開始				
8	大腸がん検診の無料クーポンの配布を開始				
9	京都サンガF.C. JR城陽駅ウエルカムボード設置				
10	上下水道の大口未利用者の加入促進を図るため部分減制料金体系に改定				
10	水道料金・下水道使用料のコンビニ収納を導入				
10	第26回国民文化祭・京都2011大正琴の祭典を開催				
11	鳥取県三朝町と「災害時における相互応援に関する協定」を締結				
11	第26回国民文化祭・京都2011和太鼓フェスティバルを開催				
12	西日本高速道路(株)により新名神高速道路「城陽～八幡間」着工式典を開催				
24.1	城陽市空き家バンク制度要綱の制定				
3	第3次城陽市総合計画後期基本計画を策定				

3. 市内官公署等一覧

名 称	所 在 地	電 話 番 号															
(市 関 係)																	
城 陽 市 役 所	寺田東ノ口16・17	5 2 - 1 1 1 1															
城 陽 市 議 会	寺田東ノ口16・17	5 6 - 4 0 0 0															
城 陽 市 教 育 委 員 会 事 務 局	寺田樋尻45 - 26(寺田分庁舎)	<table style="border: none;"> <tr><td style="border: none;">{</td><td style="border: none;">5 6 - 4 0 0 3</td><td style="border: none;">}</td></tr> <tr><td style="border: none;"></td><td style="border: none;">5 6 - 4 0 0 4</td><td style="border: none;"></td></tr> <tr><td style="border: none;"></td><td style="border: none;">5 6 - 4 0 4 6</td><td style="border: none;"></td></tr> <tr><td style="border: none;"></td><td style="border: none;">5 6 - 4 0 4 7</td><td style="border: none;"></td></tr> <tr><td style="border: none;"></td><td style="border: none;">5 6 - 5 0 3 4</td><td style="border: none;">}</td></tr> </table>	{	5 6 - 4 0 0 3	}		5 6 - 4 0 0 4			5 6 - 4 0 4 6			5 6 - 4 0 4 7			5 6 - 5 0 3 4	}
{	5 6 - 4 0 0 3	}															
	5 6 - 4 0 0 4																
	5 6 - 4 0 4 6																
	5 6 - 4 0 4 7																
	5 6 - 5 0 3 4	}															
城 陽 市 消 防 本 部	富野久保田1 - 1	5 4 - 0 1 1 3															
消 防 署 青 谷 消 防 分 署	中樋ノ上71 - 16	5 4 - 0 1 1 9															
消 防 署 久 津 川 消 防 分 署	平川横道29 - 1	5 6 - 1 9 9 9															
城 陽 市 上 下 水 道 部	平川広田67	<table style="border: none;"> <tr><td style="border: none;">{</td><td style="border: none;">5 2 - 2 0 4 4</td><td style="border: none;">}</td></tr> <tr><td style="border: none;"></td><td style="border: none;">5 2 - 2 0 5 7</td><td style="border: none;"></td></tr> <tr><td style="border: none;"></td><td style="border: none;">5 2 - 2 4 4 2</td><td style="border: none;"></td></tr> </table>	{	5 2 - 2 0 4 4	}		5 2 - 2 0 5 7			5 2 - 2 4 4 2							
{	5 2 - 2 0 4 4	}															
	5 2 - 2 0 5 7																
	5 2 - 2 4 4 2																
学 校 給 食 セ ン タ ー	富野森山39 - 3	5 2 - 2 2 0 5															
衛 生 セ ン タ ー	寺田南堤下1	5 3 - 1 4 0 0															
保 健 セ ン タ ー	富野久保田1 - 1	5 5 - 1 1 1 1															
休 日 急 病 診 療 所	富野久保田1 - 1	5 5 - 1 1 1 2															
産 業 会 館	富野久保田1 - 1	5 2 - 5 0 0 0															
文 化 パ ル ク 城 陽	寺田今堀1	5 5 - 1 0 1 0															
市 立 図 書 館	寺田今堀1	5 3 - 4 0 0 0															
城 陽 市 歴 史 民 俗 資 料 館	寺田今堀1	5 5 - 7 6 1 1															
男女共同参画支援センター(ばれっとJOYO)	寺田林ノ口11 - 114	5 4 - 7 5 4 5															
福 祉 セ ン タ ー	寺田東ノ口17	5 6 - 0 9 0 9															
久 津 川 小 学 校	平川指月1	5 2 - 1 7 0 3															
古 川 小 学 校	上津屋境端57	5 3 - 1 5 0 0															
久 世 小 学 校	久世芝ヶ原143	5 2 - 3 6 7 0															
深 谷 小 学 校	寺田深谷111 - 2	5 3 - 3 2 0 0															
寺 田 小 学 校	寺田北山田2	5 2 - 2 5 8 9															
寺 田 南 小 学 校	寺田新池23 - 1	5 2 - 6 8 0 0															
寺 田 西 小 学 校	寺田西ノ口65	5 3 - 7 0 0 5															
今 池 小 学 校	寺田大畔177 - 1	5 2 - 2 4 0 2															
富 野 小 学 校	富野堀口1	5 2 - 0 0 0 9															
青 谷 小 学 校	中向河原1	5 2 - 0 0 4 0															
城 陽 中 学 校	寺田北山田35	5 2 - 2 7 0 8															
西 城 陽 中 学 校	寺田乾出北82	5 3 - 1 6 0 0															
南 城 陽 中 学 校	観音堂巽畑17 - 4	5 3 - 7 0 0 9															
東 城 陽 中 学 校	久世上大谷24	5 4 - 0 4 0 7															
北 城 陽 中 学 校	平川長箆33	5 5 - 1 0 0 9															
富 野 幼 稚 園	富野南清水30	5 2 - 1 0 0 9															
久 津 川 保 育 園	平川大将軍2	5 2 - 4 8 6 4															
久 世 保 育 園	久世芝ヶ原74 - 1	5 2 - 4 3 6 9															
枇 杷 庄 保 育 園	枇杷庄出羽10 - 2	5 3 - 2 8 0 0															
青 谷 保 育 園	中樋ノ上63 - 1	5 2 - 1 0 3 9															
寺 田 西 保 育 園	寺田乾出北52	5 3 - 2 3 8 8															

名 称	所 在 地	電 話 番 号
(市 関 係)		
鴻 の 巢 保 育 園	寺田東ノ口51 - 5	5 5 - 9 1 9 1
寺田コミュニティセンター	寺田今堀1	5 5 - 0 0 1 0
北部コミュニティセンター(北公民館)	平川広田67	5 5 - 1 0 0 1
南部コミュニティセンター (働く女性の家・コミュニティ防災センター)	富野東田部70 - 1	5 5 - 1 0 0 2
東部コミュニティセンター	寺田正道152	5 5 - 7 8 5 8
今池コミュニティセンター	枇杷庄知原15 - 1	5 6 - 0 5 2 5
青谷コミュニティセンター	市辺五島7 - 1	5 3 - 8 2 7 3
久津川公民館	平川野原88 - 1	5 4 - 1 2 6 6
富野公民館	富野堀口2 - 1	5 5 - 3 0 3 0
城陽市総合運動公園	寺田奥山1	5 5 - 6 2 2 2
市民プール	久世荒内149	5 5 - 6 2 2 2
総合老人福祉センター「陽寿苑」	奈島川原口20	5 5 - 1 0 1 7
北部老人福祉センター「陽和苑」	平川大将軍2	5 2 - 9 6 7 0
東部老人福祉センター「陽東苑」	久世芝ヶ原131	5 3 - 3 7 0 0
西部老人福祉センター「陽幸苑」	寺田乾出北55	5 3 - 9 3 9 3
東部デイサービスセンター	久世芝ヶ原6 - 2	5 6 - 2 5 3 0
西部デイサービスセンター	寺田乾出北55	5 3 - 8 5 5 5
心身障害児通園施設ふたば園	久世北垣内137-5	5 4 - 1 9 6 6
ファミリー・サポート・センター	寺田東ノ口17 - 201	5 6 - 0 2 3 0
市民活動支援センター	寺田今堀1	5 5 - 1 0 3 0
地域包括支援センター	寺田水度坂130(鴻の巢会館内)	5 4 - 7 3 3 0
地域子育て支援センター	寺田東ノ口51 - 5	5 5 - 9 2 6 0
久津川学童保育所	平川指月1(久津川小学校内)	5 3 - 3 9 0 0
古川学童保育所	上津屋境端57(古川小学校内)	5 4 - 2 4 8 7
久世学童保育所	久世芝ヶ原143(久世小学校内)	5 5 - 4 5 7 7
深谷学童保育所	寺田深谷111 - 2(深谷小学校内)	5 4 - 2 4 8 5
寺田学童保育所	寺田北山田2(寺田小学校内)	5 2 - 4 3 6 6
寺田西学童保育所	寺田西ノ口65(寺田西小学校内)	5 4 - 2 5 8 4
寺田南学童保育所	寺田新池23 - 1(寺田南小学校内)	5 4 - 0 7 0 7
今池学童保育所	寺田大畔177 - 1(今池小学校内)	5 4 - 2 9 5 6
青谷学童保育所	中向河原1(青谷小学校内)	5 4 - 2 4 8 6
富野学童保育所	富野堀口1(富野小学校内)	5 4 - 2 9 5 5
(公財)城陽市民余暇活動センター	寺田今堀1	5 5 - 1 0 1 0
城南土地開発公社	寺田東ノ口16・17	5 2 - 3 2 7 6
寺田財産区事務所	寺田水度坂130(鴻の巢会館内)	5 2 - 0 8 2 6
(財)城陽山砂利採取地整備公社	寺田水度坂130(鴻の巢会館内)	5 5 - 9 5 0 6
(福)城陽市社会福祉協議会	寺田東ノ口17	5 6 - 0 9 0 9
(社)城陽市シルバー人材センター	寺田水度坂130(鴻の巢会館内)	5 2 - 9 4 8 6
城陽市文化協会	寺田樋尻48 - 19	5 5 - 1 2 1 0
城陽市国際交流協会	寺田西ノ口7 - 4(西邦ビル2階)	5 7 - 0 7 1 3
城陽市観光協会	寺田北山田27 - 7	5 6 - 4 0 2 9
地域ふれあいセンター	平川指月68	5 6 - 5 1 0 6

名 称	所 在 地	電 話 番 号
(市 関 係)		
ふれあい市民サービスコーナー	平川指月68(地域ふれあいセンター内)	5 6 - 5 1 0 6
東部市民サービスコーナー	寺田正道152(東部コミセン内)	5 5 - 7 8 6 8
南部市民サービスコーナー	富野東田部70-1(南部コミセン内)	5 5 - 1 0 1 2
青谷市民サービスコーナー	市辺五島7-1(青谷コミセン内)	5 6 - 6 0 4 2
(府 関 係)		
城陽警察署	富野久保田1-4	5 3 - 0 1 1 0
富野荘交番	富野南清水46	5 3 - 7 7 2 5
久津川交番	平川指月77-1	5 3 - 7 3 0 0
青谷交番	中向河原1	5 3 - 6 6 6 6
寺田交番	寺田高田40-6	5 3 - 3 3 2 3
城陽高等学校	寺田宮ノ平1	5 2 - 6 8 1 1
西城陽高等学校	枇杷庄京縄手46-1	5 3 - 5 4 5 5
城陽支援学校	中芦原1-4	5 3 - 7 1 0 0
山城家畜保健衛生所	寺田北山田31-47	5 2 - 2 0 4 0
心身障害者福祉センター	中芦原	5 4 - 1 4 0 0
城陽障害者高等技術専門学校	中芦原	5 4 - 3 6 0 0
(そ の 他)		
(独立行政法人)国立病院機構南京都病院	中芦原11	5 2 - 0 0 6 5
城陽郵便局	寺田袋尻27-2	5 2 - 2 6 4 4
城陽平川郵便局	平川横道53-4	5 3 - 9 9 1 7
城陽寺田郵便局	寺田中大小145	5 3 - 9 9 1 8
城陽今堀郵便局	寺田今堀72-29	5 2 - 8 8 5 6
城陽長池郵便局	長池北清水20-2	5 3 - 9 9 1 5
城陽富野郵便局	富野西垣内15-2	5 3 - 9 9 6 6
青谷郵便局	市辺小梨間91	5 3 - 9 9 1 6
城陽平川西郵便局	平川中道表31-5	5 4 - 1 7 0 0
城陽深谷郵便局	寺田深谷23-3	5 3 - 6 7 2 7
クリーン21長谷山	富野長谷山1-270	5 2 - 3 5 8 1
青少年野外活動総合センター	寺田南中芝80	5 3 - 3 5 6 6
家政城陽幼稚園	久世下大谷6	5 2 - 1 5 4 2
平川幼稚園	平川大將軍77-3	5 3 - 1 2 8 8
白鳥幼稚園	寺田水度坂15-105	5 4 - 2 8 0 0
芽生え幼稚園	寺田大谷126-2	5 4 - 1 2 8 8
青谷聖家族幼稚園	中向河原11	5 3 - 9 3 0 3
佐伯幼稚園	寺田今橋68	5 2 - 3 6 6 9
清仁保育園	富野乾垣内67	5 3 - 1 3 0 0
くぬぎ保育園	寺田庭井36-4	5 2 - 1 6 6 2
清心保育園	富野荒見田4	5 5 - 0 2 3 0
里の西保育園	久世里ノ西66-1	5 5 - 0 2 4 3
しいの木保育園	寺田林ノ口11-114	5 4 - 7 5 5 6
サン・アビリティーズ城陽	中芦原	5 3 - 6 6 4 4

名 称	所 在 地	電 話 番 号
(そ の 他)		
特別養護老人ホーム梅林園	中芦原55	5 2 - 4 5 0 0
特別養護老人ホームひだまり平川	平川浜道裏20 - 1	5 5 - 5 2 1 9
特別養護老人ホームひだまり久世	久世里ノ西82 - 1	5 4 - 7 5 3 9
特別養護老人ホームビハーラ本願寺	奈島内垣内 1	5 4 - 0 7 0 0
介護老人保健施設萌木の村	寺田奥山1 - 6	5 2 - 0 0 1 1
介護老人保健施設煌	長池五社ヶ谷14 - 1	5 4 - 7 2 1 1
グループホーム友愛	市辺中垣内4	5 7 - 0 3 2 0
グループホーム梅林園	中芦原55	5 2 - 4 5 0 0
グループホームまごころ城陽	富野南清水68 - 5	5 4 - 7 7 6 1
グループホームひだまり浜道裏	平川浜道裏29 - 5	5 4 - 7 8 1 7
グループホームひだまり鍛冶塚	平川鍛冶塚64	5 4 - 5 8 8 8
グループホームゆうあい寺田	寺田乾出北45	5 6 - 1 9 5 0
小規模多機能久津川ホワイティ	平川野原16-18	5 2 - 5 0 6 0
小規模多機能型居宅介護どんぐりの家	久世下大谷18 - 103	5 3 - 5 1 3 0
小規模多機能ホームリエゾン萌木の村	寺田新池65 - 2	5 4 - 7 5 0 5
ゆうあいの家	寺田乾出北45	5 6 - 1 9 5 0
小規模多機能ホームまごころ城陽	富野南清水68-6	5 4 - 8 6 3 0
指定通所介護事業所ひだまり	平川浜道裏20 - 1	5 5 - 5 1 3 0
通所介護事業所ほほえみの里	枇杷庄大堀94	5 6 - 0 1 3 5
高齢者デイサービスセンターすまいる	枇杷庄中奥田49 - 1	5 8 - 0 6 1 1
デイサービスセンター梅林園	中芦原55	5 6 - 3 0 0 0
デイサービスホワイティ	市辺小梨間33 - 2	5 2 - 8 3 7 7
デイサービス友愛	市辺中垣内4	5 7 - 0 3 2 0
デイサービスゆうあい寺田	寺田乾出北45	5 6 - 1 9 5 0
デイサービスセンターリエゾン萌木の村	寺田新池65 - 2	5 4 - 7 5 0 1
障害者生活支援センター「はーもにい」	枇杷庄中奥田49 - 1	5 5 - 5 9 8 1
障害者生活支援センター「プラム」	寺田水度坂15 - 186	5 6 - 6 6 6 1
知的障害者デイサービスセンター「あつぷ」	観音堂甲畑1 - 2	5 4 - 4 5 0 8
身体障害者デイサービスセンター「すいんぐ」	枇杷庄中奥田49 - 1	5 8 - 0 6 2 2
軽費老人ホーム ヴィラ城陽	市辺笹原1	5 5 - 1 8 7 5
ケアハウス ミレー 京都	平川浜道裏20 - 1	5 5 - 6 0 1 0
南山城学園	富野狼谷2 - 1	5 2 - 0 4 2 5
青谷学園（知的障害更生）	中芦原14	5 5 - 1 2 3 4
DO	中芦原20	5 5 - 8 8 0 0
城陽作業所	奈島川原口12 - 1	5 4 - 2 4 2 4
あんびしや	市辺石原1 - 2	5 2 - 1 3 6 2
円、和、魁	富野狼谷2 - 1	5 2 - 0 4 2 5
翼	観音堂甲畑1 - 2	5 4 - 4 5 0 8
凜	富野東田部69 - 1	5 6 - 7 8 8 8
ものづくりスペースみんななかま	寺田垣内後69 - 1	5 5 - 5 5 8 3
ワークショップ野の花	寺田樋尻51 - 3	5 5 - 1 5 3 2
チェリー工房	寺田水度坂15 - 186	5 6 - 3 2 6 9
地域療育支援センター「ういる」	枇杷庄中奥田49 - 1	5 4 - 3 1 0 9

4 . 城陽市の位置図

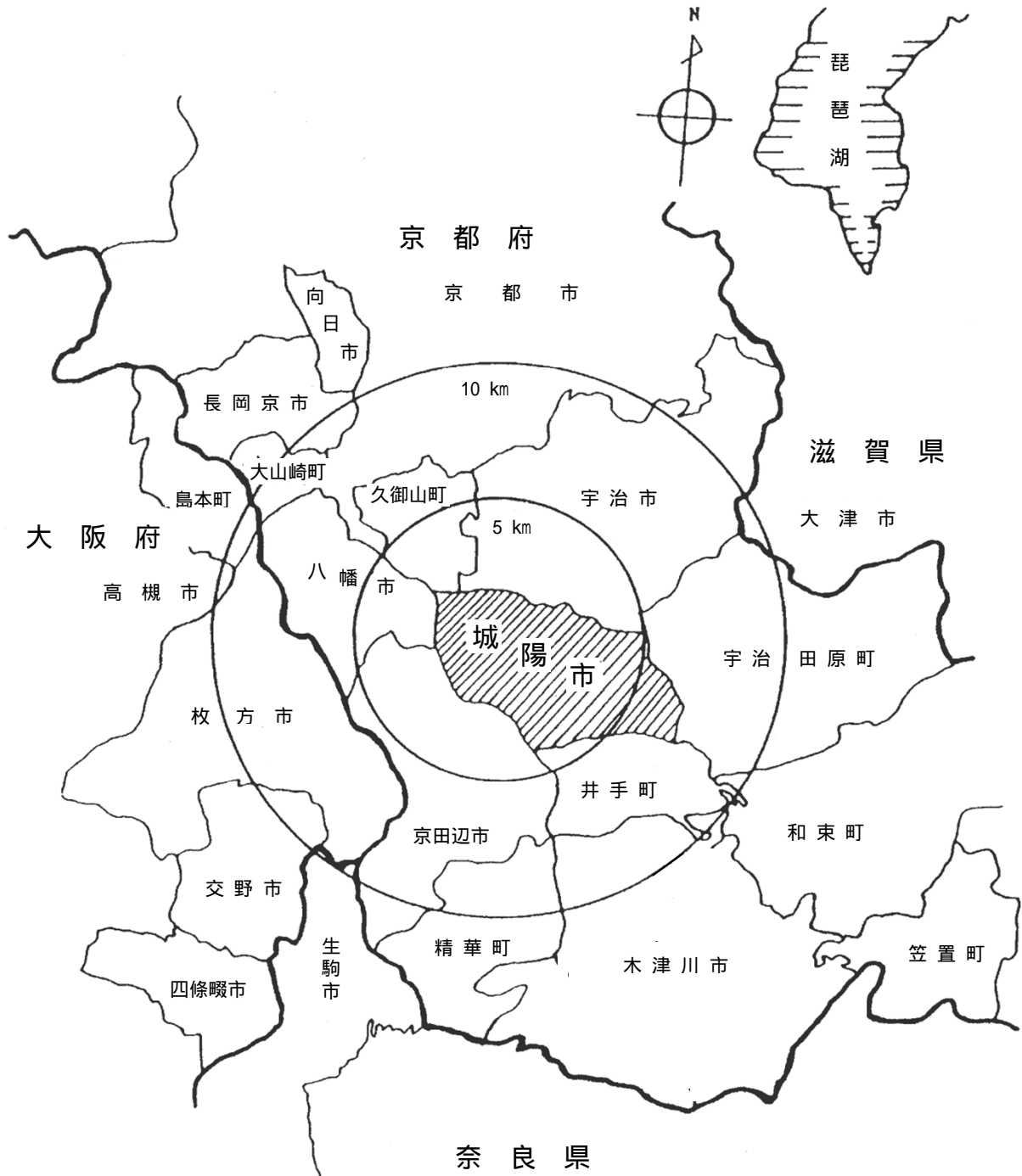

統 計 の 日

昭和 48 年に、政府は、毎年 10 月 18 日を「統計の日」とすると決めました。

社会経済の発展に伴い、広範かつ精細な統計を整備することの必要性は年々高まっています。その結果、国や地方公共団体が実施する統計調査は、最近ますます複雑、高度化する傾向にあります。しかし、統計調査は、国民の協力によってはじめて実施することができるもので、それには国民の統計に対する強い関心と深い理解がなければなりません。

したがって統計の重要性に対する国民の理解を深め、統計調査に対する国民のいっそうの協力を推進する必要があります。

このため、「統計の日」を定めて、国や地方公共団体はこの日を中心に、統計功労者の表彰、講演会、史料展示会を開催するほか、テレビ・新聞等による広報を行なうなど統計知識の普及を図るための諸行事を行なうこととしました。

10 月 18 日が「統計の日」とされたのは、わが国で最初の近代的生産統計である「府県物産表」という統計調査が実施されたという由来によります。この調査は、明治 3 年 9 月 24 日に行なわれましたが、当時は太陰暦を用いていたから、現在の太陽暦でいいますと 10 月 18 日であった訳です。

城陽市統計書

平成25年(2013年)3月

編集発行：城陽市総務部総務電算情報課

京都府城陽市寺田東ノ口16番地、17番地

〒610-0195

電話 0774-56-4011
