

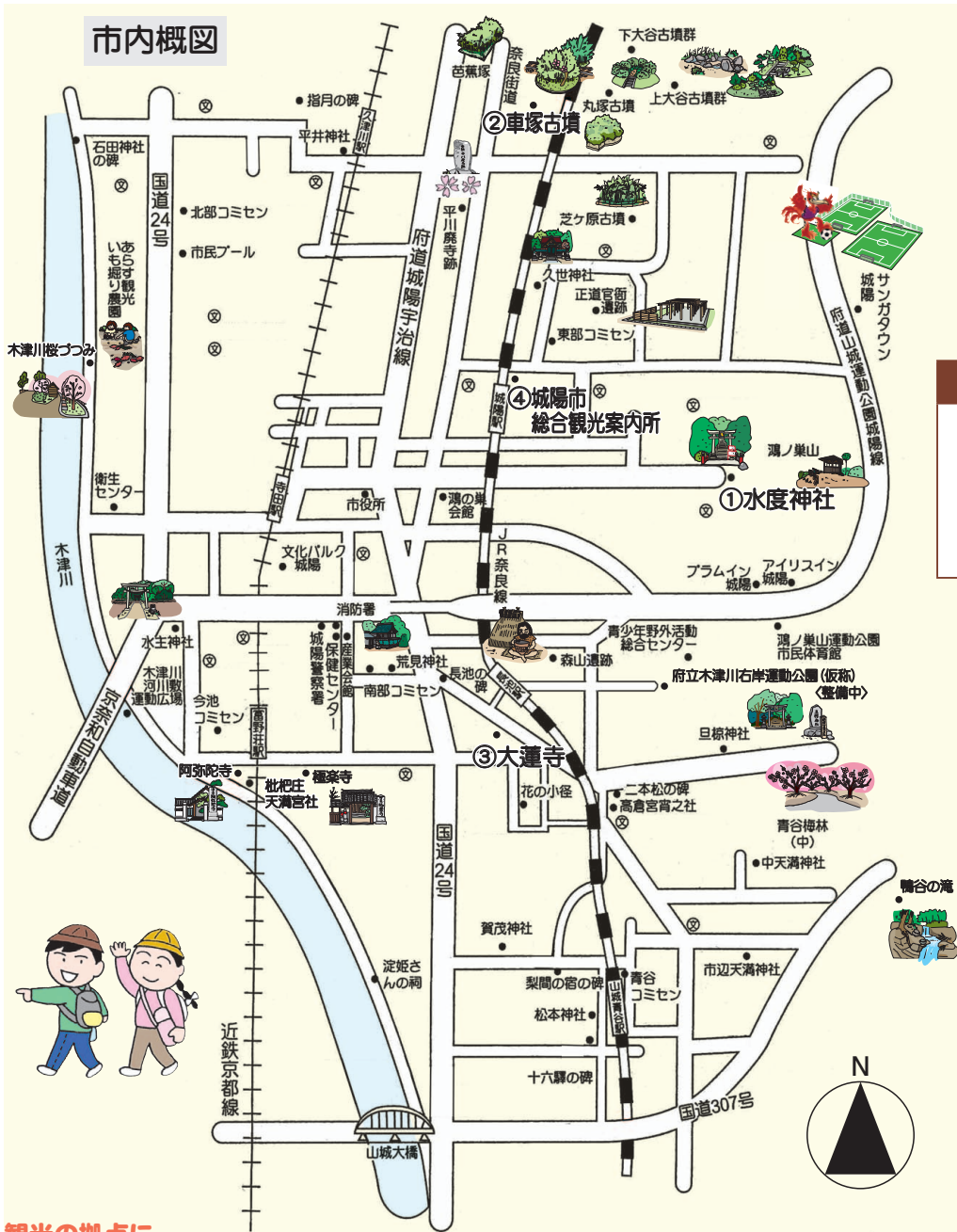

歴史“再”発見!! ご存じですか? 城陽の名所



まだまだ暑い日が続きますが、季節は秋。行楽シーズンの到来です。私たちのまち城陽には自然とともに歴史名所がふれています。久津川古墳群や古代の役所跡の遺跡、寺社仏閣など…。そんな市内の名所へ歴史ロマンを感じに繰り出してみませんか。今号では、数多くある城陽の名所の一部を史跡などを中心に観光ボランティアさんに教えていただきます。

お問い合わせは

観光協会
☎(56)4029
商工観光課
☎(56)4019

観光案内 ボランティアガイド 紀井 豊さん



城陽市観光案内ボランティアクラブは平成16年に発足し、現在24人のメンバーで活動しています。昨年は市内外のみなさん約1000人のガイドを行いました。市内の歴史名所をテーマ別に巡るコースのほかご希望に応じてさまざまなコースを組むこともできます。また、みなさんから「いつも見ている場所の違う一面を知ることができた」、「分かりやすい説明でした」と感想もいただいています。今回は数ある城陽の歴史スポットのうち3カ所をご紹介します。



水度神社 (地図①)

「海とは無縁ですが、海の神様を祭っています」
旧寺田村の産土神で、文安5年(1448年室町時代中期)に建立された社殿は城陽地域に現存する最古の建物で国の重要文化財に指定されています。

本殿の、その流線的な屋根の美しさは山城地域で随一。また、祭神の一柱に和多都美豊玉姫命という海の神様が祭られており、海とは無縁の場所なので不思議ですが、社名の「水度」は「水戸」つまり水の出入口の意味にも解せられ、現在の神社が山の斜面に立地することも考え併せると農耕・水防の神としてまつられているのではないかと考えられます。毎年9月30日～10月2日は秋の例祭を行っていますのでこちらもオススメです。

久津川車塚古墳 (国指定史跡) (地図②)

「総面積が甲子園球場の1.4倍!」

全長272メートルの前方後円墳で5世紀前半から中ごろに築造されたといわれています。久津川古墳群の代表的な古墳の一つで南山城最大規模の古墳です。現在見えている部分は全体の3分の2くらいで、周濠まで含めた面積は阪神甲子園球場の約1.4倍ほどだそうです。後円部から、全国でも50余例の出土しかない長持形石棺が発見され、内部からは被葬者とともに鏡・鉄剣・玉類が出土しました。武具が多数埋葬されていることから、車塚古墳は畿内政権の軍事に携わった、この地域の最有力者の墓であると考えられているそうです。



観光の拠点に

城陽市総合観光案内所 (地図④)

営業時間 9:00~17:00 定休日 毎週火曜日

気軽にご利用を! 観光案内ボランティアクラブ
五里五里のふるさとガイド

▶対象 原則5人以上のグループ ▶費用 ガイド料は無料です。ただし、ガイドの交通費などの経費として、ガイド1人につき1,000円をご負担ください
■1週間前までに、観光協会へ申込書を郵送かファクス※申込書は協会に設置またはホームページからダウンロード可 ▶申込先 [〒610-0121寺田北山田27-7] 5F・FAX(55)0560]

ご利用ください! ショップ五里五里の里

営業時間 7:00~18:00 定休日 毎週火曜日

市観光案内所に併設されているショップ五里五里の里では、今が旬のイチジク、青谷特産の城州白を使ったソフトクリームや梅加工品などの特産品を取り揃えています。

毎月5日、15日、25日を「五里五里の日」としてセールやイベントを企画しています。お買い物に、市内観光の拠点に、ぜひご利用ください。



鳴利兵衛の墓 (大蓮寺内) (地図③)

「お墓の形がとてもユニークです」

城陽の秋の名物といえば「寺田イモ」です。長池にある「大蓮寺」には、その寺田イモの苗を城陽に持ち帰った鳴利兵衛のお墓があります。墓石はサツマイモをかたどった六角石塔で、大正元年に利兵衛の遺徳を顕彰して建立されたもので、側面には「琉球芋宗匠鳴利兵衛」と彫られています。

消防署からのお知らせ

☎警防課(54)0116



救急車の適正利用にご協力を!

市内の消防署・消防分署には計3台の救急車を配備し、24時間いつでも出動できる体制をとり、「いざ」というときに備えています。しかし近年、緊急性の低い病気や軽いケガでの119番通報が増えている状況にあります。

城陽市の平成23年の救急出動件数は3,273件で、搬送者は3,166人。搬送された人のうち入院を必要としない軽症者は55.3パーセントと、高い割合になっています。緊急事態に利用できる救急車の台数には限りがあります。また、緊急性のない救急要請により、最寄りの救急車が出動していれば、本当に急を要する病気や事故が発生した場合でも、遠くから来る救急車を待たなければなりません。救急車の到着が遅れば、救える命が救えなくなることもあります。

次の事例を参考に、救急車の適正な利用をお願いします。また、緊急性があると判断したときには、迷わず119番通報をお願いします。

こんなときはよく考えて!

- 風邪をひいた ○歯が痛い ○突き指をした ○首を寝違えた ○足をひねった ○湿疹がかゆい など

こんな症状が見られたら、119番に連絡を! 重大な病気やケガの可能性あります

<大人>

- 顔…○顔半分が動きにくい、笑うと口や顔の片方がゆがむ ○ろれつがまわりにくい ○視野がかける ○物が突然二重に見える
- 頭…○突然の激しい頭痛や高熱 ○支えなしで立てないほどふらつく
- 腹…○突然の激しい腹痛 ○吐血や下血がある
- 胸や背中…○突然の激痛 ○呼吸困難 ○締め付けられるような痛みが続く
- 手足…○突然のしびれ ○突然、片方の腕や足に力が入らなくなる



<15歳未満の小児>

- 顔…○唇の色が紫で、呼吸が弱い
 - 頭…○頭を痛がってけいれんがある ○強くぶつけて出血が止まらない、意識がない
 - 胸…○激しい咳や、呼吸が苦しく、顔色が悪い
 - 手足…○硬直している
- ※その他…○意識がない ○けいれんがとまらない ○大量の出血を伴う外傷や広範囲のやけど ○交通事故で強い衝撃を受けた など



ドクターヘリの運行が始まります

ドクターヘリとは?

専用の機器を装備し、医師と看護師が搭乗した救急医療専門のヘリコプターです。大阪大学医学部附属病院高度救命センターに常駐し、消防機関などからの要請によって現場に向かい、救命医療を行います。



ドクターヘリの目的は?

救急の専門医師や看護師が現場で早く治療を開始することができ、また、救急搬送時間の短縮や災害時の医療救護活動の充実、急を要する病院間の転院搬送なども行います。

ドクターヘリは誰が要請するの?

消防機関の119番通報受信時や、救急出動現場での患者の状態、搬送先病院などの状況から必要と判断した場合に要請します。個人で直接要請することはできません。

どこに離着陸するの?

市内では現在、各小中学校や府立高校など22カ所を緊急離着陸場としています。その中からそれぞれの救急現場に最も適した場所を選定します。

市立保育園保育士募集

～パート・臨時職員の登録～

▶職種・主な業務内容など ①パート保育士 ②クラス担任・休暇代替保育士 ③要支援児童加配保育士 ▶資格 保育士登録をしている人、または保育士登録見込の人 ▶勤務時間 ①7:00～19:00のうち指定する時間 ②③8:30～16:30(休憩45分) ▶報酬 ①時間額1,000円 ②日額6,500円 ③日額7,100円
 園保育士証または、見込証明の写しを添付し、履歴書を子育て支援課へ持参
 園子育て支援課☎(56)4035



- ▼日時 9月27日(木) ①午前10時30分 ②午前11時30分 ③午後1時30分 ④午後2時30分 ※1人約1時間
- ▼場所



聴力測定・聞こえに関する相談

障がい者が働く場所などを見学し、障がいに対する理解を深めましょう。
 ▼日時 10月16日(火) 午前10時～午後2時 ※市役所南玄関前午前9時30分に集合 ▼対象 市内在住の人 ▼定員 先着20人 ▼費用 1,000円 ※南山城学園「ぶちぼんと」での昼食代
 園・園10月1日(月)までに、住所・氏名・生年月日・電話番号を明記し、〒610-0195(住所記入不要) 城陽市役所 福祉課 ☎(56)4033・Fax (56)3999へ郵送・電

障がい者施設見学会

青谷コミセン ▼定員4人
 園・園障害者生活支援センター はしもにい ☎(55)5981・Fax (55)5982へ直接か電話

要約筆記応用講座

聴こえの不自由な人を書いて、伝えましょう。
 ▼日時 9月24日～11月19日の毎週月曜日 午後1時30分～3時30分 ※現場実習1回を含む全9回
 ▼場所 福祉センター
 ▼対象 要約筆記基礎講座を修了した人 ▼定員 先着20人
 園・園福祉課 ☎(56)4033へ直接か電話

福祉課からの

お知らせ

老齢基礎年金の繰上げ・繰下げ請求について

①繰上げ請求

老齢基礎年金(国民年金)の支給開始年齢は原則65歳ですが、希望により、60～64歳の間でも繰上げて、年金を受け取ることができます。
 ※1カ月早めるごとに0.5パーセント減額され、その減額は生涯続きます

②繰下げ請求

66歳以降に繰下げ請求をした場合、1カ月遅らせるごとに0.7パーセント増額された年金を受け取ることができます。
 ①・②いずれも：請求した月の減額もしくは増額率が適用され、その翌月分からの支給となります。
 園京都南年金事務所お客様相談室 ☎075(644)1165・ねんきんダイヤル ☎0570(05)1165 ※050または070から始まる電話の場合は ☎03(6700)1165

教育委員会 9月定例会を開催

▼日時 9月27日(木) 午後1時から…委員協議会 午後2時から…定例会
 ▼場所 市役所

役所寺田分庁舎別館会議室 ※議案により非公開となる場合があります。また、会議開催日時などが変更となる場合がありますので、事前にお問い合わせください
 園教育総務課 ☎(56)4030



健康じょうよう21

南ブロック(富野校区) 健康教室参加者募集「食欲の秋・運動の秋」

▶日時・内容 下表参照 ▶場所 南部コミセン ▶対象 富野・青谷校区在住の人 ▶持ち物 健康手帳(お持ちでない人には、当日お渡しします)、お茶など ※運動編は動きやすい服装、運動靴で 9月27日(木)までに直接か電話 ※1回のみ参加可

日時	内容
10月5日(金) 9:30~11:00	講義編～バランス食の話～ 講師：保健センター保健師
10月17日(水) 10:00~13:30	調理実習編～お野菜たっぷりのバランス食～ 講師：ヘルスメイト城陽南ブロック
11月16日(金) 9:30~11:00	運動編『スリムで健康！楽しくピクスステップ』 初めての人のに合わせて身体をゆっくりと動かします 講師：健康運動指導士 松本行紀氏

中ブロック健康教室 「誰でもできる！健康講座」

▶日時・場所・内容 下表参照 ▶対象 寺田・寺田南校区在住の人 ▶持ち物 筆記用具
◎調理実習(要申込)▶定員 先着24人 ▶持ち物 エプロン・三角巾・タオル 9月18日(火)～10月10日(水)に保健センターに直接か電話

日時	内容	場所
9月25日(火) 10:00~11:45	からだの中は健康ですか？※申込不要 (健診結果の見方)①☆健診結果持参	福祉センター
10月17日(水) 10:00~13:30	調理実習	保健センター
11月1日(木) 10:00~11:45	からだの中は健康ですか？※申込不要 (健診結果の見方)②☆健診結果持参	福祉センター

特定の血液製剤によりC型肝炎ウイルスに感染された人へ、給付金のお知らせ

【請求手続きは平成30年1月15日まで】

出産や手術における大量出血などの際に、特定の血液製剤を投与されたことによってC型肝炎ウイルスに感染された人に、給付金を支給する制度があります。詳しくは、厚生労働省ホームページ [http://www.mhlw.go.jp/] をご覧いただくか、電話相談 [☎0120(509)002(9:30~18:00※土・日曜日、祝日、年末年始を除く)] へお問い合わせください。

表③ 無料クーポン券対象者

年齢	生年月日
大腸がん検診(男性・女性)・乳がん検診(女性)	
40歳	昭和46年4月2日～昭和47年4月1日
45歳	昭和41年4月2日～昭和42年4月1日
50歳	昭和36年4月2日～昭和37年4月1日
55歳	昭和31年4月2日～昭和32年4月1日
60歳	昭和26年4月2日～昭和27年4月1日
子宮頸がん検診(女性)	
20歳	平成3年4月2日～平成4年4月1日
25歳	昭和61年4月2日～昭和62年4月1日
30歳	昭和56年4月2日～昭和57年4月1日
35歳	昭和51年4月2日～昭和52年4月1日
40歳	昭和46年4月2日～昭和47年4月1日

身体や食事に関することなどについて、保健師・管理栄養士が相談に応じます。健診結果の見方についてなど、気軽に相談ください。 ※日程などについては、毎月1日号をご覧ください

▼場所 保健センター 保健センターへ電話



健康・食生活相談

母子健康手帳についている「新生児出生通知書」を保健センター「〒610-0111富野久保田1-1」へ郵送・持参または電話



新生児訪問

対象のがん検診については、無料クーポン券を使用してください。

大腸がん検診・乳がん検診・子宮頸がん検診 無料クーポン券対象の人へ

対象者には5月末に無料クーポン券を郵送していただきます。

▼対象 平成24年4月20日現在、市内に住民票のある、表③に該当する人

がん検診に相当する検査を受けられる人

大腸がん検診・乳がん検診・子宮頸がん検診 無料クーポン券対象の人へ

対象者には5月末に無料クーポン券を郵送していただきます。

▼対象 平成24年4月20日現在、市内に住民票のある、表③に該当する人

表② 各種がん検診などの実施内容

◎市内に住民票のある人は年1回受診できますが、2回目以降は全額自己負担

項目	対象	一部負担金	内容
大腸がん検診	受診時に40歳以上の市民	700円	問診・便潜血反応検査
前立腺がん検診	受診時に55歳以上の男性市民	300円	血液検査
肝炎ウイルス検診(要申込)※1※2	今年度中に40歳以上になる市民	600円	問診・血液検査
乳がん検診※3	受診時に40歳以上で、誕生年の西暦が奇数年生まれの女性市民	1,200円	問診・視触診・マンモグラフィ
子宮頸がん検診※4	受診時に20歳以上で、誕生年の西暦が奇数年生まれの女性市民	1,100円	問診・内診・細胞診
成人歯科健診(要申込)※1	昭和16・26・36・46年度の各4月1日～3月31日生まれの市民	500円	歯と口腔内の健診

※1 事前に保健センターへ直接か電話で申込
※2 これまでに市の行う肝炎ウイルス検診、もしくはそれ以外でC型肝炎ウイルス検査や治療を受けたことがある人は検診対象外
※3 心臓ペースメーカーを装着している人・乳房形成(豊胸手術など)をしたことがある人・妊娠中の人は検診対象外
※4 城陽市・宇治市以外での受診希望者は保健センターに直接かお問い合わせください

保健センター

問 ☎(55) 1111

特定健康診査・健康診査

10月31日(水)まで

特定健康診査は、メタボリックシンドローム(内臓脂肪症候群)に着目した健診です。各医療保険者によって、40～74歳の人に対して実施されます。なお、後期高齢者医療制度に加入している人も特定健康診査に準じた健診を実施します。 ※表①参照

特定健康診査の結果、メタボリックシンドローム該当者・その予備群になると、生活習慣の改善のきっかけとして特定保健指導を受けることとなります。後日、市から個別通知します。

■注意事項 ○血液検査は10時間以上絶食した後

各種がん検診など

10月31日(水)まで

※乳がん検診・子宮頸がん検診は11月30日(金)まで

▼内容 表②参照
▼受診場所 城陽市・宇治市・久御山町の各種健診(検診)実施協力医療機関
▼その他 乳がん検診は医療機関に日時を確保していただく

表① 健康診査の実施内容

	40～74歳の市国民健康保険加入者<特定健康診査> ※今年度中に40歳になる人も受けられます	後期高齢者医療制度加入者<健康診査>
受診方法	○国民健康保険被保険者証が後期高齢者医療被保険者証を持って、宇治市・城陽市・久御山町の実施協力医療機関で受診	
一部負担金	○1,000円 ○次の人は負担金免除 ・昭和18年3月31日以前生まれの人 ・住民税非課税の国保世帯の人(事前に要申請)	無料
健診項目など	問診・血圧・腹囲測定・尿検査・血液検査など	問診・血圧・尿検査・血液検査など
健診結果	約1カ月以内に医師から結果説明があります	
特定保健指導	該当する人に通知があります	
問い合わせ	国保医療課☎(56)4038 保健センター☎(55)1111	保健センター☎(55)1111

40～74歳の市国民健康保険加入者の免除申請について…申請用紙は国保医療課・保健センター・各コミセン・各老人福祉センターに設置 9月18日(火)～10月10日(水)に保健センターに直接か電話

●●●城陽市内を対象とした写真を募集●●●

プラネタリウムで城陽市制40周年記念のデジタル番組に使用するため、市内の街角・名所・神社仏閣・自然・風景などの写真を募集します。対象、季節は問いません。※著作権・著作権による使用制限のないもの。作品は返却しません。作品が全て使われるわけではありません

●●●9月30日(日)までに、文化パルク城陽プラネタリウム [☎(55)7667・Eメール: yokachild@city.joyo.lg.jp・〒610-0121寺田今堀1]へ、デジタルデータをEメール、またはプリントしたもの(キャピネサイズ以上)を郵送

排水設備指定工事業者が増えました。排水設備工事は、必ず指定工事業者で行ってください。※見積もりは複数の業者に依頼できます。

●●●城陽市下水道排水設備指定工事業者新規指定業者●●●

Table with 3 columns: 指定工事業者名, 所在地, 電話番号. Includes entries for (有)矢野設備, あず, and (株)宇野設備.

「城陽市ごみ処理基本計画」を策定しました！！



市の廃棄物行政の根幹を成す「城陽市ごみ処理基本計画」。市では平成6年度に策定して以来18年が経過し、その間、容器包装リサイクル法施行に併せた分別収集の開始や、中間処理施設である可燃物処理施設「クリーン21長谷山」の更新、市ごみ収集運搬業務の平成23年度からの全面的な民間委託など、社会情勢や市の施策の動きに、さまざまな変化がありました。

そこで、このたび平成33年度を目標年度とした新たな計画を策定しました。計画書は市役所やコミセンのほか市内の行政情報資料コーナーに設置しています。

主な内容は、基準年度の平成22年度の1人1日当たりの家庭系ごみ排出量615.4グラムを、目標年度である平成33年度に571.7グラムへ削減するため、ごみの減量化や資源の分別拡大などの施策に取り組むこととしています。

今後、この計画の実現に向け、着実に市民・事業者・市が協働しながら施策を進めていきます。 圏衛生センター☎(53)1400

市民プールの忘れ物について

8月31日(金)に閉園した市民プールの忘れ物は、市民体育館でお預かりしています。なお11月30日(金)までの3カ月間の保管となります。心当たりの人はお問い合わせください。 圏鴻ノ巣山運動公園☎(55)6222



秋の全国交通安全運動

【実施期間】 9月21日(金)～30日(日) 【スローガン】 古都の秋 ゆずる心を大切に

9月30日(日)は「交通事故死ゼロを目指す日」

【運動の基本】 『子どもと高齢者の交通事故防止』 【運動重点】 ○夕暮れ時と夜間の歩行中・自転車乗用中の交通事故防止(特に反射材用品などの着用の推進および自転車前照灯の点灯の徹底) ○全ての座席のシートベルトとチャイルドシートの正しい着用の徹底 ○飲酒運転の根絶 ○二輪車の交通事故防止



自転車安全利用五則

- ①自転車は、車道が原則、歩道は例外
②車道は左側を通行
③歩道は歩行者優先で、車道寄りを徐行
④安全ルールを守る
⑤子どもはヘルメットを着用
圏まちづくり推進課☎(56)4027



住宅火災による死者を減らすには、逃げ遅れを防ぐ住宅用火災警報器の設置とあわせ、火災の発生を防止する環境づくりが必要です。布製品を燃えにくくした防災の寝具やカーテン、衣類などを

防災製品の使用について！

使用し、家や家族を火災から守りましょう。 圏消防本部 ☎(54)0115

紹介します

シルバー人材センター はどんなところ 高齢化社会が急速に進

センターの仕事

【屋内】障子・網戸の張り替え、毛筆書きや家事援助サービスなど 【屋外】植木の剪定や草刈り、波板の張り替え、地域の溝掃除。駐車場・駐輪場の管理、「広報じょうよう」の新聞未購読世帯への個別配布など

▼会員の対象 市内在住で、おおむね60歳以上の健康な働く意欲のある人 ※会費として保険料の一部として年間4,000円が必要 圏シルバー人材センター ☎(52)9486

古新聞・古雑誌・ダンボールなどは、地域団体の集団回収に協力しましょう

資源再生利用補助金制度

古紙類の集団回収を実施されている子ども会、自治会などに対し、回収量1キログラム当たり5円と、年間2,000円(事務費)の補助金を交付しています。なお、新しく活動を実施される場合は、実施団体届出書が必要です。

補助金の申請は

「城陽市資源再生利用補助金交付申請書」に回収量を証明する仕切票などを添えて申請してください。中間交付を希望される実施団体は、10月にも交付申請をしていただきます。

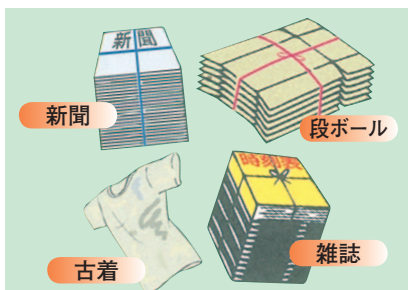

家庭からはじめるごみダイエット ～ごみ減量にご協力を～

ごみの適正な処理と生活環境への負担軽減のため、3Rによるごみの減量とリサイクルの推進が必要です。 3Rの意義を知り、美しいまちづくりを進めて

3Rとは？

「リデュース(減らす)」 ○レジ袋は使用せずマイバッグを持参する

Table with 4 columns: 交付区分, 項目, 対象回収期間, 交付申請期限, 交付時期. Rows include 中間交付 and 年間交付.

まちかど写真館



橋本市長や来庁のみなさん、職員に出迎えられた中道選手

ようこそ城陽市役所へ 五輪女子バレーボール銅メダリスト中道選手

先のロンドン五輪で、見事銅メダルを獲得された日本女子バレーボールの中道瞳選手。城陽市寺田深谷のご出身で、小学校まで地元のジュニアチームに所属されていました。

その中道選手が、このほどメダル獲得報告のため市役所へ表敬訪問されました。玄関で出迎えた多くの来庁者、職員に囲まれ、橋本市長から花束が贈呈されました。その後市長室で歓談のひとつき。中道選手は「2年生の時に友人から誘われたのがきっかけで、これまでバレーボール一筋の人生でした。今回は世界の舞台に立てる機会に恵まれ幸せです」と喜びを話されました。橋本市長は「自分がめざす道で、自分の手で栄誉をつかみ取られたことはとても素晴らしいことですね。これからも頑張ってください」と激励しました。

犬を散歩させるときは、必ずフンのあと始末をしましょう。美しく住みよい環境をみんなで作っていきましょう。



安心安全なまちづくり 小・中学校の耐震対策 (耐震補強)

☎教育総務課(56)4003、営繕課(56)4002

平成7年に発生した阪神・淡路大震災において、被災地の学校施設は、多大な被害を受けました。学校施設は、児童生徒の安全と地域住民の避難施設として大きな役割を果たします。

市では『人命を守るための補強』を目的として、平成8年度の深谷小学校と寺田南小学校の校舎耐震診断から始め、小学校10校・中学校5校の校舎・体育館合わせて95棟の耐震診断と耐震補強工事を計画的にすすめています。多い年には1年間で10棟の工事を行い、平成27年度末には全ての学校の耐震補強の完了を目指しています。耐震補強工事は、児童生徒の学校生活での影響を最小限にとどめるように、主に夏休み期間を中心に工事を行っています。

【耐震補強の方法】 まず耐震診断(既存の建築物の鉄筋やコンクリート強度を設計図面や現地調査で確認し、ひび割れや経過年数も加味し、その建築物の耐震性能を判定)を行い、どの程度補強が必要なのかを調べ、診断に基づき工事を行います。

本市の場合の、耐震補強工事を一部紹介します

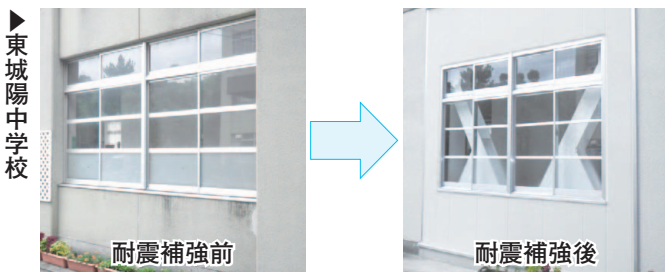

窓などが多い壁面に多く用いられる、タスキ掛けに設ける鉄製の部材『鉄骨ブレース』補強



鉄筋コンクリートを使い壁を新しく作った補強

お風呂の受付手順

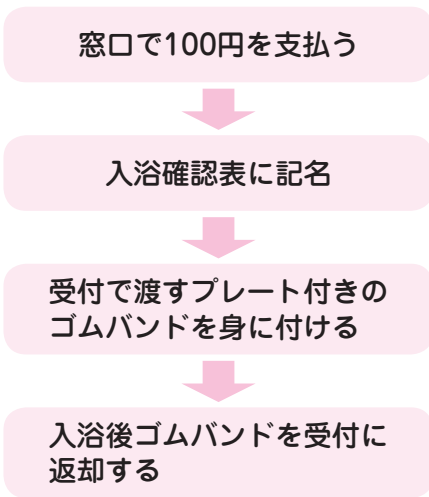

市内4カ所の老人福祉センター(陽寿苑、陽和苑、陽東苑、陽幸苑)のお風呂について、10月1日から1人1日100円のご負担をお願いすることになりました。お風呂以外の利用については、これまでどおり無料です。

対象 市内在住の60歳以上の入浴者

※日曜日、祝日、年末年始を除く

時間 午前9時～午後4時 ※入浴は午前11時～午後3時

☎高齢介護課(56)4031

10月1日から
老人福祉センターの
お風呂の利用が有料になります

サクラサイト詐欺 にご注意ください

詐欺被害の中でも「サクラサイト」での深刻な被害が続いていますが、最近、さまざまな手口で「サクラ」が消費者をだます「サクラサイト詐欺」が広がっています。

サクラサイトとは、サイト業者に雇われた「サクラ」が、芸能人やそのマネージャー、遺産のあるお年寄りなど、さまざまなキャラクターを演じて、消費者の気持ちを利用して、メール交換などの有料サービスを利用させるサイトです。消費者は「サクラ」であることを知らずに掲示板の中でやりとりをしますが、これは有料で、さらにやりとりを多くさせるために、「あなたももっとお話ししたい」

「ポイント購入代金は後で私が支払う」「別途お礼を渡す」などキャラクターごとのトークで誘いかけます。こうして消費者は相手に心酔したり、恋愛感情を持つたり、使ったお金だけでも取り戻したいという感情から、被害にだまされたいためには、次の点に注意してください。

- ①知らない人から届くメールには絶対返信しない
- ②将来得られる収入を前提とした支払いはいらない
- ③おかしいと思ったら、お金を支払う前に消費生活センターに相談する

「ポイント購入代金は後で私が支払う」「別途お礼を渡す」などキャラクターごとのトークで誘いかけます。こうして消費者は相手に心酔したり、恋愛感情を持つたり、使ったお金だけでも取り戻したいという感情から、被害にだまされたいためには、次の点に注意してください。

典型的なサイトへの誘導例

- 携帯電話などのメールアドレスに直接届く迷惑メール
- 内職・副業に関するサイト、懸賞サイト、占いサイトなどへの登録後に届くメール
- SNSサイトのメッセージの書き込み

害額が膨れ上がってしまうことになりま。また、この手口による被害者は女性が多いのが特徴です。メール相手を「サクラ」と疑う相談や「サイトにだまされた」という相談が寄せられますが、サイト業者と連絡がとれても業者は返金に応じないことが多く、交渉が難航することもしばしばです。

☎消費生活センター(商工観光課内)☎(56)4052

AETに新しい先生が増えました

みなさんはAETをご存じですか。AETとは「Assistant English Teacher」の略です。日本語では英語指導助手と呼ばれています。城陽市では、2学期からこれまでの4人から5人体制へ増員しました。今まで以上にきめ細やかに各学校を回ることができるようになり、英語教育の充実や市民の国際交流の幅が大きく広がります。



コンクリン・バレリー先生
アメリカ
ワシントン州出身

- ①AETになった理由
- ②城陽市の印象
- ③生徒のみなさんへ一言
- ④市民のみなさんへ

①アメリカで日本語を習ったことで、たくさんの日本人と出会い、日本の文化を吸収してきました。今度はたくさんのアメリカの文化やアメリカ人の姿を紹介したい ②自転車に乗り始め、まちで道がわからなくなった時は、みんな友達のように親切に教えてくれる ③生徒たちと一緒に勉強・楽しいおしゃべり・部活などをして楽しみたい。美術部に入っていたので絵が得意です ④みんなに顔を覚えてもらい、友達になって『バレリー先生』と声をかけてください

☎学校教育課(56)4004

富野小学校 金管バンドクラブ

☎富野小学校(52)0009



第49回府吹奏楽コンクールで『金賞』に輝いた富野小学校金管バンドクラブ。平成2年に結成された歴史あるクラブです。部員51人が毎週土曜日の午前に練習し、今回その成果が実りました。5人の顧問の先生をはじめ外部指導者や卒業生、また楽器を運んでくれた保護者などたくさんの人たちの支えがあって、みんなで勝ち取った金賞です。



松村紗弥部長
(6年生)

今までなかなかとれなかった金賞なので、とても嬉しいです。みんなで音を合わせるのがとても難しかったけれど、励ましたり励まされたりしながら、楽しく頑張った練習が金賞につながったと思います。

コンクール前には関西フィルハーモニーのアウトリーチ活動である『楽器クリニック』で、首席指揮者・藤岡幸夫氏、世界的なサクソホン奏者・須川展也氏の訪問を受け、指導してもらいました。そのことが子どもたちの大きな自信と、金賞をとりたいたいという強い気持ちにつながりました。

顧問の先生はコンクールに向けて「賞は後からついてくる。お客さんと自分も楽しめる演奏を」と子どもたちを激励。披露した曲は『アフリカン・シンフォニー』で、パーカッションソロから始まる曲です。演奏後、子どもたちは輝いた顔、晴れ晴れした顔で、「楽しかった。緊張しなかった。」と喜び合いました。



京都サンガF.C. ホームゲームペアチケットプレゼント

西京極陸上競技場で開催される京都サンガF.C.のホームゲームの観戦ペアチケット(サンガサポーター席)を各試合6組(12人)にプレゼントします。

▶対象ゲーム 下表参照 ▶対象 小学生以上の市民 ※未就学児はチケット不要 ▶その他 応募は各ゲーム1人1通。多数の場合は2012シーズンの未当選者を優先して抽選。当選者の発表はチケットの発送をもってかえる

<対象ゲーム>

日時(キックオフ)	対戦相手	応募締切日(必着)
10月21日(日)13:00	FC岐阜	10月5日(金)
11月11日(日)13:00	ヴァンフォーレ甲府	10月26日(金)

用ハガキに「観戦希望日と対戦チーム名」、郵便番号、住所、氏名、電話番号、年齢を明記し、〒610-0121 寺田樋尻45-26 城陽市教育委員会 文化体育振興課「京都サンガF.C.ペアチケットプレゼント」係へ郵送または文化体育振興課(市役所寺田分庁舎内)へ直接 文化体育振興課 ☎(56)4048



▼期間 9月16日(日)～10月31日(水) ※いも株がなくれば終了 ▼料金 3株750円(201株以上掘られる場合は1割引き) ※30株以上は要予約 ◎場所については下の地図をご覧ください

OPEN

あらす観光 いも掘り農園

【観光いも掘り農園地図】

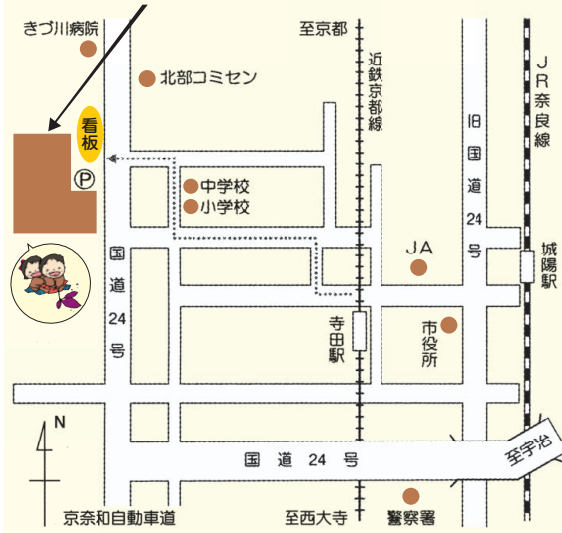

就職・パートに有利なスキル！



受講者募集

調剤薬局 事務講座

9日までの毎週火・金曜日 いずれも午前9時30分～正午 ▼場所 働く女性の家 ▼内容 調剤報酬実務・薬の知識・レセプトの習得 ▼対象 市内在住・在勤の女性 ▼定員 20人 ▼費用 無料※テキスト代1,865円 ▼講師 専門学校講師 ▼その他 生徒6カ月から就学前まで保育あり。申込多数の場合は、動機により選考

市民活動支援センター 仮事務所のお知らせ

文化パルク城陽の臨時休館に伴い、センターの仮事務所を、**ばれっとJOYO**内に設けます。
◆期間 11月30日(金)まで ◆開設日時 ばれっとJOYO開館日の毎週金～月曜日 9:00～17:00
☎(54)7545 ※ばれっとJOYOの電話番号を共用

男女共同参画 支援センター

☎(54)7545



自己尊重 トレーニング講座
▼日時 10月23日・30日、11月6日のいずれも火曜日 午前10時～正午
▼場所 ばれっとJOYO

9月30日(日)必着で、往復ハガキ(返信用には申込者の宛先を記入)に、講座名・申し込みの動機・住所・氏名・年齢・職業・電話番号・保育希望者は「保育希望」として、お子さんの氏名・年齢(○歳○カ月)と性別を記入し、〒610-0111 富野東田部70-1 働く女性の家へ郵送
☎(55)1002

文化パルク 城陽

チケット払い戻しについて

文化パルク城陽は、8月14日の集中豪雨の被害により、11月30日(金)まで臨時休館いたします。これに伴い、開催を予定していましたがの公演を中止させていただきます。来場予定のみなさまには、大変ご迷惑をおかけしますことを、深くお詫び申し上げます。

チケットについては、下記の要領で払い戻しをさせていただきます。

<中止となる公演>

- 8月26日(日)／関西フィルハーモニー管弦楽団～第2回城陽定期演奏会
 - 9月5日(水)／ハワイアンミュージックと魅惑のフラダンス
 - 9月22日(祝)／森山良子with大阪交響楽団プレミアムシンフォニックコンサートin城陽
 - 10月4日(木)／パルクシネマ65～わが母の記
 - 10月7日(日)／三枝改メ六代桂文枝襲名披露公演
 - 10月16日(火)／3人娘★伊東ゆかり・中尾ミエ・園まり結成50周年記念コンサート～ニッポンをもっと元気に！～
 - 11月11日(日)／キッズのための初めての音楽会
- ※代替の公演・上映などがある場合は、ホームページなどに掲載します

払い戻し期間 9月30日(日)まで

払い戻し方法・場所

- ◆チケットぴあ、ローソンチケット、イープラスなどで購入された人…購入された各プレイガイドなどで払い戻し
- ◆京都中小企業振興センター、京都府教職員互助組合、京都生活協同組合、ならコープ、城陽市職員互助会、城陽商工会議所、城陽市文化協会で購入された人…購入されたそれぞれの団体で払い戻し
- ◆文化パルク城陽、アル・プラザ城陽、イズミヤ大久保店、ケイ・ネット平和堂京田辺店、城陽市観光協会、JR宇治駅前観光案内所、宇治市観光センター、青谷コミセン、近鉄大久保駅観光案内所で購入された人
 - ①期間中の9:00～12:00・13:00～17:00に文化パルク城陽で払い戻し ※9月18日・19日・24日・25日を除く
 - ②郵送での払い戻し…チケットと返金先の住所・氏名・電話番号を明記したメモを、「特定記録郵便」で、〒610-0121 寺田今堀1 文化パルク城陽「チケット払い戻し」係へ郵送。チケット代金と特定記録郵便の代金を現金書留にてお送りします

文化パルク城陽 ☎(55)1010

▼内容 人とうまくつきあうため、まず自分を好きになることから始めるトレーニング ▼対象 テーマに関心のある人 ▼定員 先着15人 ▼費用 無料 ▼講師 栗本敦子氏 ▼その他 就学前まで保育あり。先着7人
☎(55)1002

	日程・内容・企画実施団体
第1回	10月10日(水)…はじめての交通あんぜんきょうしつ/めばえ青りんごの会
第2回	10月24日(水)…簡単楽器作ってみる?? /K+キッズ商会
第3回	11月7日(水)…みんなで聴こう。歌おう。演奏しよう♪/みゅーじっくばあてい♪ほやほや♪

東部コミセン 9月29日(土)から開館します

開館に先駆けて、施設使用の事前予約受付を開始します。みなさまには、大変ご迷惑をおかけいたしました。

▶受付時間 9:00～17:00 ▶受付

場所 東部コミセン

窓口 ※9月28日

までは、他館との相互予約および、インターネット予約不可

☎東部コミセン ☎(55)7858

★東部市民サービスコーナーは、10月2日(火)から再開します

☎同サービスコーナー ☎(55)7868

予約受付日	施設使用日
9月26日(水)	9月29日(土)～10月7日(日)
9月27日(木)	10月9日(火)～18日(木)
9月28日(金)	10月19日(金)～28日(日)
9月29日(土)	開館、通常どおり受付

図書館臨時窓口を開設します

▶日時 11月22日(木)まで 毎週火～金曜日 10:00～16:00 ▶場所 城陽市役所1階 ※必ず利用券をお持ちください

●資料の返却 ●予約資料の貸出(図書館から連絡し、臨時窓口での受け取りを希望された取置連絡済の資料) ●予約・リクエストの受付(視聴覚資料除く)

取
扱
内
容

文化図書館 ☎(53)4000



キンモクセイの育て方

オレンジ色の花と香りが秋の訪れを感じさせるキンモクセイ。秋に開花する数少ない庭木として人気があります。今回はキンモクセイの育て方について紹介します。



☆キンモクセイの特徴

キンモクセイは中国南部が原産のモクセイ科の常緑樹で、日当たりを好み、生長が早いのが特徴ですが、大気汚染に弱く、開花しなくなることや、香りが弱くなる場合があります。キンモクセイの仲間には「ギンモクセイ」「ヒイラギモクセイ」「ウスギモクセイ」などがあります。

☆剪定の仕方

剪定時期は、10月中旬または新芽が出る前の3月中旬です。刈り込みに強い木ですが、強剪定すると花つきが悪くなるので、花後すぐに軽く形を整える程度に剪定します。樹形は放任しても整いやすく、花つきをよくする場合は、毎年剪定せずに3～4年に1回、3月中旬頃に強く刈り込んで樹形を仕立て直します。

☆病害虫対策と増やし方

病害虫としては、夏に発生するハダニや、春から秋にかけて発生するカイガラムシなどがあります。対策としては、ハダニには殺ダニ剤の散布や葉の裏面への散水が有効です。カイガラムシには冬季のマシン油乳剤の散布が有効です。日本のキンモクセイは雄木しかなく、種ができないので、挿し木で増やします。挿し木は6月下旬から7月上旬に、その年に伸びた新芽の先を15センチほど切り、十分に水揚げしたものを赤玉土に挿します。

詳しいことは、緑の相談員にお尋ねください。

緑のワンポイント・アドバイス



陽寿苑祭 内容表 (日時、内容、時間など)

組合設立50周年記念 第25回環境まつりフリーマーケット 出店者募集

管理組合管内(城陽市ほか2市3町)在住の人... 出店者募集

文化協会 参加者募集! 市民文化祭「川柳大会」

和太鼓教室 ①「和太鼓教室」 ②「子どものバレエ教室」

第5回自然とのふれあい登山 (1,174メートル) 日程 10月13日(土) 午前7時

市民総体 ペタンク大会 (ダブルス) 日程 9月30日(日) 午前9時から

第41回市民ソフトテニス大会 (個人戦ダブルス) 日程 10月8日(祝) 午前9時から

青谷の里山ウォーク イベント 癒しの滝でのんびりと

市民文化祭「川柳大会」 日程 10月7日(日) 午後1時から

和太鼓教室 ①「和太鼓教室」 ②「子どものバレエ教室」

スポーツ 10月のソフトテニス教室 日程 10月1日・15日・22日・29日のいずれも月曜日

市民総体 ペタンク大会 (ダブルス) 日程 9月30日(日) 午前9時から

第41回市民ソフトテニス大会 (個人戦ダブルス) 日程 10月8日(祝) 午前9時から

寺田西総合型地域スポーツクラブ 10月・11月のスポーツ教室

『語学講座』受講者募集 講師はその言語を母国語としている人(ネイティブ・スピーカー)または同等の語学力を有する人です。

英会話講座 ①昼コース ②夜コース 初心者～上級者(3クラス制)

韓国語講座 ①朝コース ②夜コース 初級(ハングルが少し読める人や初めて韓国語を学ぶ人)

各講座とも 場所 国際交流協会 定員 英会話講座... ①②各40人、韓国語講座...①②各24人

インフォメーション

☎…問い合わせ ㊦…申込方法

官公署など

不動産無料相談会

不動産鑑定士が土地の評価・賃料・権利関係・有効利用などの相談に応じます。

▶日時 10月1日(月)10:00~16:00※受付15:30まで
▶場所 京都商工会議所(京都市中京区烏丸通丸太町下ル) ※申込不要 ㊦(社)府不動産鑑定士協会☎075(211)7662

シルバー人材センター ☎(52)9486

◇調理講習~おばんざい~

▶日時 10月19日(金)10:00~14:00 ▶場所 南部コミセン ▶対象 市民 ▶定員 先着20人 ▶費用 無料 ▶講師 ヘルスメイト城陽 ㊦9月25日(火)から直接か電話

◇高齢者のための運動教室

▶日時 10月9日(火) / ウエストひきしめ骨盤体操教室・23日(火) / 姿勢とバランス体操教室 いずれも13:30~15:00 ▶場所 福祉センター ▶対象 60歳以上の市民 ▶定員 先着40人 ▶費用 無料 ▶講師 京都テルサフィットネスクラブ指導員 ㊦9月25日(火)から直接か電話

発達障害講演会2012

①第1回 「発達障害児への支援~医療と教育の連携・役割を考える~」

▶日時 10月13日(土) ▶場所 京都アバンティ(京都市南区) ▶講師 府子ども発達支援センター 児童青年精神科医 山下達久氏、府スーパーサポートセンター 特別支援教育士 川高寿賀子氏 ▶申込締切 10月5日(金)

②第2回 「就学前幼児の発達障害への気づきと対応」

▶日程 11月11日(日) ▶場所 京田辺市商工会館 ▶講師 府子ども発達支援センター 小児神経科医 平井 清氏 ▶申込締切 11月2日(金)

①②いずれも

▶時間 14:00(受付13:30から)~16:30 ▶定員 各先着150人 ▶費用 無料 ※託児はありません ㊦各申込締切日までに、所定の用紙に必要事項を明記し、府立子ども発達支援センター [〒610-0331京田辺市田辺茂ヶ谷186-1、Fax(64)6151]へファクス・郵送または持参※所定の用紙については、チラシまたは同センターのホームページをご確認ください ㊦府立子ども発達支援センター☎(64)6141

社会福祉協議会☎(56)0909

<臨時職員を募集します>

◇老人福祉センター

▶業務内容 センター業務全般 ▶資格 普通自動車運転免許を持っている人、ワード・エクセルができる人 ▶募集数 2人 ▶任用期間 10月1日~平成25年3月31日※更新の場合あり ▶勤務時間など 月~土曜日の8:30~17:00のうち週18時間 ▶報酬額(時間額) 770円 ▶試験日程 9月25日(火)13:30から/福祉センター

◇地域包括支援センター

①介護支援専門員

②社会福祉士

▶業務内容 介護予防サービス計画の作成支援と関連業務 ▶資格 普通自動車運転免許を持っている人、ワード・エクセルができる人、①②の各有資格者 ▶募集数 各1人 ▶任用期間 10月1日~平成25年3月31日※更新なし ▶勤務時間など 月~土曜日の9:00~17:00のうち週21時間 ▶報酬額(時間額) ①1,330円 ②1,420円 ▶試験日程 9月25日(火)9:30から/福祉センター

いずれも ㊦9月24日(月)17:00までに、履歴書(写真張付)と①②は資格書の写しを持参

くらしの110番

トイレのつまり修理のトラブル

消費生活センター ☎(56)4052

城南勤労者福祉会館 ☎(46)0688

①ちぎり絵教室

▶日時 10月18日~平成25年3月21日の毎週木曜日 10:00~12:00 ▶定員 先着20人 ▶受講料 3,600円※教材費別途

②ヨーガ教室

▶日時 10月18日~11月29日の毎週木曜日 10:00~11:30 ▶定員 先着20人 ▶受講料 3,000円

③生け花を楽しむ教室

▶日時 10月20日~平成25年3月16日の毎週土曜日 10:00~12:00 ▶定員 先着15人 ▶受講料 3,000円※教材費別途

①②③いずれも

▶対象 府内在住・在勤の人 ㊦開講日の1カ月前から来館

伝言板

<募集> ■カラオケサークル みなみ 第1・第3土曜日 19:00~21:00 ※初心者歓迎 富野公民館 榎崎☎(32)1279 ■健康体操(自彊術) 毎週火曜日10:00~11:30 みどり集会所 井垣☎(44)7367

次号の「広報じょうよう」の1面は「城陽市体育協会設立30周年」を予定しています。

もらった場合、クーリングオフができません。しかし、事例のように、詰まり修理だけのつもりだったのに、突然高額な便器交換まですることになったようなケースでは、来訪要請の目的以外の契約となり、クーリングオフの対象になる場合もあります。

事例の相談者は早期解決を希望し、クーリングオフで元に戻すことよりも、取り換えた便器を使用することを選び、追加金として7万円を支払うことで和解しました。

トラブルを回避するには、必ず事前に料金の詳細を確認し、納得した上で依頼することが重要です。

自衛官等募集案内

防衛大学校学生一般

受付期間	■前期…10月1日(月)まで ■後期…平成25年1月23日(水)~2月1日(金)
試験期間	■前期…<1次>11月10日(土)・11日(日) <2次>12月11日(火)~15日(土) ■後期…<1次>平成25年3月2日(土) <2次>平成25年3月15日(金)
資格	高卒など(見込含)。21歳未満(自衛官は23歳未満)

防衛医科大学校学生

受付期間	10月1日(月)まで
試験期間	<1次>10月27日(土)・28日(日) <2次>12月5日(水)~7日(金)
資格	高卒など(見込含)。21歳未満

看護学生

受付期間	10月1日(月)まで
試験期間	<1次>10月20日(土) <2次>11月17日(土)・18日(日)
資格	高卒など(見込含)。24歳未満

㊦・㊦自衛隊 宇治地域事務所☎(44)7139

城南地域職業訓練センター ☎(46)0688

講座名	期間	曜日	時間	回数(回)	定員(人)	受講料(円)
<パソコン講座 一般コース>						
ワード中級	10/21~12/2	日	9:30~12:00	7	20	14,000 17,500
ネットサービス 使い方入門	10/21~12/2	日	13:00~15:30	7	20	14,000 17,500
ネットサービス 使い方入門	10/25~11/15	月・木	18:30~21:00	7	20	14,000 17,500
<パソコン講座 中高年コース>						
はじめてのワード(活用)	10/19~10/31	月・水・金	9:30~15:30	12	20	15,000
<パソコン講座 ビジネスコース>						
エクセルマクロ/VBA入門☆	10/26~11/20	火・金	19:00~21:00	8	20	9,600 12,000

「受講料」の欄は、上段が中小企業の従業員、下段はその他の人です。☆印は教材費別途 ㊦各講座の開講日の1カ月前から来館(受講料持参)

ヨミセン

北部コミセン☎(55)1001 FAX(56)6032 〒610-0101 平川広田67	
高齢者健康講座~心も身体もリフレッシュ!なつかしい歌をうたいましょう♪~ 10月4日(木)10:00~11:30 矢島有里氏	飲み物持参 申込不要・無料
趣味教養講座 てまひまの会 ~第3回ヨガで心と身体をほぐしましょう♪~ 10月9日(火)11:00~12:20 外波山真理子氏	抽選35人(男性歓迎) 無料 ㊦9月16日(日)10:00に来館抽選
南部コミセン☎(55)1002 FAX(56)6040 〒610-0111 富野東田部70-1	
大人の卓球 9月23日(日)9:30~11:30 卓球協会会員 中尾貞夫氏	※18歳以上対象(初心者歓迎) 上靴、お茶持参 申込不要・無料
やってみよう フォークソング~歌とギターの教室~ 10月6日(土)14:00~16:00 中野真志氏	先着15人・無料 ㊦来館か電話
卓球大会 シングルス・ダブルス 10月14日(日)9:00~16:00 ※組合せは抽選 中尾貞夫氏、中村徹雄氏	先着50人※18歳以上対象(初心者歓迎)。学生不可 参加費600円(昼食代ほか) ㊦9月15日(土)~30日(日)に来館か電話

今池コミセン☎(56)0525 FAX(56)6041 〒610-0117 枇杷庄知原15-1	
今池校区グラウンドゴルフ大会 (兼コミセン交流グラウンドゴルフ大会選考会) 9月29日(土)9:00~12:00 ※雨天時10月7日(日) 今池小学校グラウンド	先着50人※今池校区在住の人対象 無料 ㊦来館か電話
青谷コミセン☎(53)8273 FAX(56)6042 〒610-0114 市辺五島7-1	
高齢者健康教室~さあ、背すじを伸ばして太極拳~ 9月27日(木)10:00~12:00 黒山武次氏	先着20人・無料 ㊦9月19日(水)から来館か電話
青谷ママのとおきレシピ! ~いちじくゼリーとジャムを作ろう~ 9月28日(金)10:00~12:00 夢民	先着16人・材料費700円 ㊦9月18日(火)から材料費を添え来館
親子で楽しむわらべ歌教室 10月12日(金)10:30~11:30 奥 朗子氏	先着親子15組・無料 ㊦9月19日(水)10:00から来館か電話

◆申し込みや問い合わせは、各コミセンへ 【開館時間】 9:00~21:00(申込は17:00まで) 【9月の休館日】 ○北部・南部・今池・青谷コミセン…月・祝 【臨時休館】 8月14日の集中豪雨による被害のため、東部コミセンは9月28日(金)まで、寺田コミセンは11月末まで臨時休館します。ご迷惑をおかけしますが、ご理解・ご協力をお願いいたします

休日急病診療所☎(55)1112 (内科・小児科) ▶場所/保健センター内(歯科は宇治市休日急病診療所☎(39)9430) ▶受付時間/9:50~11:30・13:00~16:30 ※日曜日・祝日のみ

蛇口からそのまま飲める 安くて安全 おいしい城陽の水道水