



4月から

コンビニで納められます

市税・国民健康保険料

いつでも納付  
できます

市は、4月から市民のみなさんの利便性の向上を図るため、市・府民税などについて、全国のコンビニエンスストアでの収納を始めます。

今号では、4月から始まるコンビニでの納付方法についてお知らせします。

市では、4月から全国のコンビニ各店で市税などの収納を始めます。これまでの金融機関や市役所窓口での納付口座振替に加え、納付窓口を拡充することにより、ライフスタイルにあった時間帯・場所での納付が可能になります。例えば、これまで仕

事などで金融機関の業務時間内に納められなかった人も、都合の良い時間に納めていただけます。納付の際の手数料はかかりません。納付できるものは…

納付書のバーコードを確認してください。コンビニで使用できる納付書にはバーコードを印字しておりますので、ご確認ください(図参照)。バーコードがない納付書は、これまでどおり金融機関などで納めてください。

問い合わせ  
税務課納付係  
☎(56)4024

- ◆市・府民税(普通徴収)
- ◆固定資産税・都市計画税
- ◆画税
- ◆軽自動車税
- ◆国民健康保険料

取り扱いコンビニ(50音順)

- エブリワン
- MMK 設置店
- くらしハウス
- ココストア
- コミュニティ・ストア
- サークルK
- サンクス
- スパーク北海道
- スリーエイト
- スリーエフ
- 生活彩家
- セイコーマート
- セーブオン
- セブン-イレブン
- タイイー
- デイリーヤマザキ
- ハセガワストア
- ファミリーマート
- ポプラ
- ミニストップ
- ヤマザキスペシャルパー  
トナーショップ
- ヤマザキデイリーストアー
- ローソン

コンビニ納付で確認すること

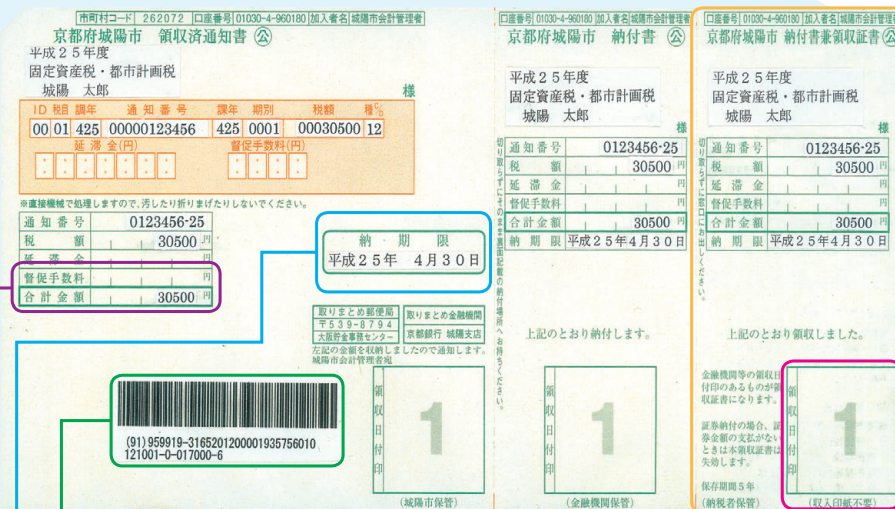

この部分(領収証書)とレシートを必ず受け取り、5年間大切に保管してください。収納ミスや事故の防止につながります

安心・確実・便利な口座振替

市では安心・確実・便利な口座振替での納付をお勧めしています。みなさんのご協力をお願いします。

口座振替をご利用の場合は、金融機関での手続きが必要です

■持ち物 預貯金通帳、届出印、納税通知書または国民健康保険料納入決定(更正)通知書

口座振替はこんなに便利  
○納期ごとの煩わしさを解消します  
○指定口座から確実に支払いされるので、納め忘れがなくなります  
○預金(貯金)通帳に支払いが記録されるので家計簿代わりになります

コンビニ納付の流れ

納付書を確認してください。バーコードがある納付書はコンビニで納付できます。

納付書に記載されている税目や金額、何期分かを確認して、現金で納付してください。

領収証書とレシートを必ず受け取り、大切に保管(5年間)してください。収納ミスや事故の防止に役立ちます。

30万円を超えていませんか

納期限が過ぎていませんか

・バーコードはありますか  
・バーコードが汚れなどで読み取れなくなっていますか

コンビニで納付できない納付書

- バーコードがないもの
- 一枚の納付書の額が30万円を超えるもの
- 納期限が過ぎたもの
- 金額が訂正されたもの
- バーコードが読み取れないもの
- ☆納付できない場合はこれまでどおり金融機関などで納付してください

◆ご注意ください◆  
納期を確認の上、納期順に納めてください。コンビニで納付できるよう納付書は綴らずにお送りします

おいしく  
楽しい  
学校給食!

▶とっても楽しい給食の時間



✿子どもたちに地元の農産物を✿

地元で生産されたものを地元で消費する「地産地消」。学校給食では城陽旬菜市(しゅんさいいち)の協力により、納入しています。お米は市内で生産された「ヒノヒカリ」を使用。特産物の寺田イモや梅干しのほか、野菜類では大根や水菜など、できる限り地域の食材を使用しています。また、地元産の利用は、自分たちが住んでいる城陽の農産物に親しみを感じ、愛着心や安心感を深めてもらうという役割も担っています。

★給食に特産イチジクのマフィン登場!★

全国学校給食週間(1月24日~30日)にちなみ、給食を通して「地元の特産物に対する興味・関心を深めてもらおう」と市内のイチジク農家とパン屋さんに協力を依頼。名前とラベルのデザインは、児童・生徒が考えて、特産「イチジク」を使ったオリジナルデザートが完成しました。「プチプチがおいしかった」「甘くておいしかった」「絵がかわいかった」と好評でした。

今後、市の特産物を使って、年に1回ぐらいのオリジナル給食の提供を企画しています。



◀オリジナルデザート給食に登場!

城陽市で学校給食が始まって40年余り。府内では数少ない小・中学校の完全給食(主食・副食・牛乳)で、小学校10校と中学校5校の約6,500食を1カ所の給食センターで作っています。安全・安心でおいしい給食を子どもたちに届けるため、衛生的な設備のもとで、地元農産物も利用し、メニューは、和食・中華・洋食とバラエティーに富んだものを。そして、伝統食や楽しい行事食、旬の食材で季節感のある献立も取り入れながら、4月からは小・中学校の献立を統一し、子どもたちにとっておいしく、楽しい学校給食に努めています。

★おにいさん・おねえさんと一緒に食べたよ!★

富野幼稚園年長児と富野小学校1年生との給食交流会が行われました。

今春の小学校入学を心待ちにしている園児たちは、少し緊張しながらも、おにいさん・おねえさんと楽しく食べることができました。

「とってもおいしかった!」「楽しかった!」「小学校に入るのが楽しみ」「少し量が多かったかな」と、元気・笑顔いっぱいの園児たちでした。



◀配膳のようす



▶おねえさんにストローのさし方教えてもらったよ

間学校給食センター  
☎(52)2205

▼日時 3月25日(月)  
午後2時30分~4時  
※受付は午後2時15分  
から  
▼場所 保健セ

「姿勢を正して、  
ウォーキング&家で  
できる!筋力体操」  
ウオーキング&家で  
できる!筋力体操」  
ムをチェックしてみま  
せんか?」

健康教室

「母子健康手帳について」  
知書兼低体重児出生届  
出書」を保健センター  
〒610-0111富野久保田  
1-1-1へ郵送・持参  
または電話

▼回数 妊婦歯科健診  
受診票(母子健康手帳  
と同時交付)を受け取  
ってから出産までに1  
回  
▼実施場所 城陽  
市・宇治市・久御山町  
の妊婦歯科健診協力医  
療機関(医療機関に要  
予約)  
▼費用 無料

妊娠中はむし歯や歯  
周病などになりやすくな  
ってしまいます。健診を  
受け、口腔内の健康を  
保ちましょう。  
▼回数 妊婦歯科健診  
受診票(母子健康手帳  
と同時交付)を受け取  
ってから出産までに1  
回  
▼実施場所 城陽  
市・宇治市・久御山町  
の妊婦歯科健診協力医  
療機関(医療機関に要  
予約)  
▼費用 無料



妊婦歯科健診

▼場所 保健センター  
申・間直接か電話

(広告)



新生児訪問

赤ちゃんが生まれた  
お宅に助産師や保健師  
が家庭訪問を行って  
います。赤ちゃんとお母  
さんの体のようすをみ  
せていただき、家族が  
心配されていること  
について相談に応じて  
います。里帰りされて  
いる人もご利用ください。  
▼対象 出生後およそ  
1カ月までの赤ちゃん  
とそのお母さん  
申・母子健康手帳につ  
いて「新生児出生通  
知書兼低体重児出生届  
出書」を保健センター  
〒610-0111富野久保田  
1-1-1へ郵送・持参  
または電話

健康・食生活相談

身体や食事に関する  
ことなどについて、保  
健師・管理栄養士が相  
談に応じます。健診結  
果の見方についてなど、  
気軽にご相談ください。  
※日程などについては、  
毎月1日号をご覧ください。  
▼場所 保健センター  
申・間直接か電話



問(55)11111

保健センターからの  
お知らせ



# 平成25年度 固定資産税に係る 縦覧帳簿の縦覧などについて

縦覧帳簿の縦覧

◆土地と家屋の価格等

〔期間〕4月1日(月)～30日(火)※土・日曜日、祝日を除く

納税者のみなさんが土地や家屋の評価額を比較し、自らの土地や家屋の評価額を確認していただくための制度です。

▼時間 午前8時30分～午後5時

▼場所 税務課評価係

できる人 固定資産税の納税者※土地の納税者は土地の帳簿、家屋の納税者は家屋の帳簿の縦覧ができます

必要なもの 本人確認

▼時間 午前8時30分～午後5時

▼場所 税務課評価係

▼期間 通年※土・日曜日、祝日を除く

▼募集枠数 8枠(下図参照)

▼広告料 1

▼筒規格など 長3号封筒 6万枚 裏面に1

▼縦 4センチ×横5センチ ※平成25年7月ごろから1年間使用

▼市公用封筒の裏面に掲載する広告を募集します。

▼高年齢者の相談コーナー

要支援1・2の人、支援や介護が必要となるおそれの高い人(二次予防事業の対象者)のケアプランの作成も行っていきます。

高年齢者に関する相談や介護に関する心配ごと、悩みごとなどの相談を、鴻の巣会館1階・2階で行っています。

また、要介護認定で

予定

▼応募条件など

公序良俗に反しない広告など※詳しくは城陽市封筒広告掲載要綱および城陽市封筒広告募集要項を参照。申込書および要綱などは市ホームページからダウンロード

1ムページに掲載

☆申込多数の場合抽選

3月29日(金)までに

申込書に原稿を添えて

提出

提出

提出

提出

提出

提出

提出

提出

提出

提出

提出

提出

提出

提出

提出

提出

提出

提出

提出

提出

提出

提出

提出

提出

提出

提出

提出

提出

提出

提出

提出

提出

提出

提出

提出

提出

提出

提出

提出

提出

提出

提出

提出

提出

提出

提出

提出

提出

提出

提出

提出

提出

提出

提出

提出

提出

提出

提出

提出

提出

提出

提出

提出

提出

提出

提出

提出

提出

提出

提出

提出

提出

提出

提出

提出

提出

提出

提出

## 4月1日(月)から

### 本格実施!!

### ごみ袋の透明・白色半透明化



4月からの本格実施に向けて、3月までの試行期間中に、各ご家庭で現在、使用されている有色袋などが無くなり次第、透明・白色半透明袋に切り替えていただきますようご協力をお願いします。

#### Q:なぜごみ袋を指定するの?

A:内容物が見えづらいごみ袋では「中が見えないから少しくらいは…」という思いから、ごみの減量につながりにくく、また収集作業中、適正な分別の確認や危険物の見分けができません。袋を透明にすることで、ごみの減量意識の向上と分別の徹底、作業時の安全確保につながります。

#### Q:どんなごみ袋を使用するの?

A:透明または白色半透明袋で「中身の見える」ものを使用してください。レジ袋などでも「中身の見える」ものは使用できます。

#### Q:見られたくないごみは?

A:新聞紙やレジ袋などに小さく包んで「透明・白色半透明袋」に入れてください。※内袋の使用は最小限に

みなさんのご理解とご協力をお願いします。  
衛生センター ☎(53)1400

## 青谷梅林 梅まつり

3月20日(祝)まで梅まつり開催中!

一足早い春の訪れを感じませんか?  
みなさんのお越しをお待ちしています。



観光協会 ☎(56)4029  
商工観光課 ☎(56)4019

## Q&A介護保険 高齢介護課 ☎(56)4043

### 介護保険サービスの利用について

Q:介護保険サービスを利用して、自宅に手すりをつけたいのですが、どうすればよいでしょうか。

A:介護保険サービスの一つに「住宅改修」があります。「住宅改修」とは、助成対象工事を施工した場合、1人20万円を上限に、かかった費用の9割を支給するサービスです。

- 対象 介護認定を受けている人
- 助成対象 次の①～⑤の付帯工事で、心身の状況・住環境などから適切と認められた改修
  - ①手すりの取り付け ②段差の解消 ③滑りの防止や移動を円滑にするための床または通路面の材料の変更 ④引き戸などへの扉の取り替え ⑤洋式便器などへの便器の取り替え

支給には、必ず市への事前申請が必要となります。また、ケアマネジャーなどに工事の理由書を作成してもらう必要もあります。必要な手続きが満たされず、着工された場合、支給を受けられません。

改修を検討される場合は、必ずケアマネジャーなどに相談してください。

### ～トラブルにご注意ください～

「住宅改修すれば、後で介護保険から払い戻しがある」などと言われて市へ事前申請をせずに工事を行ったため、改修費用の給付を受けることができなかったなどのトラブルがあります。工事の必要性をよく検討し、必ずケアマネジャーに相談し、手続きを行ってください。

## 市民サービスコーナーのご案内

ふれあい市民サービスコーナー:平川指月68地域ふれあいセンター ☎(54)7330

■東部市民サービスコーナー:寺田正道152東部コミセン内 ☎(55)7868

■南部市民サービスコーナー:富野東田部701南部コミセン内 ☎(55)1012

■青谷市民サービスコーナー:市辺五島71 ☎(56)6042

## 3月定例会を開催

日時 3月27日(水) 15時～17時

場所 市役所寺田分庁舎別館会議室 ※議案により非公開となる場合があります

お問い合わせ ☎(56)4003

# 「城陽市地球温暖化対策実行計画」

環境課 ☎(56)4061

## 「区域施策編」を策定

市では、地球温暖化対策について、平成21年度から平成24年度までを計画期間とする第2期計画、「城陽市地球温暖化対策実行計画(区域施策編)」を策定し、取り組みを進めてきました。

そして、今回、平成25年度から平成29年度を計画期間とする第2期計画、「城陽市地球温暖化対策実行計画(区域施策編)」を策定しました。



グリーンカーテン

### 【計画の目標】

この計画では、市の温室効果ガス排出量を平成2年度と比べて5パーセント(9パーセント削減)することを目標としています。



### 重点取組

LEDなど高効率照明器具への更新

温室効果ガス排出量



### 「一人一人ができること」

- 窓ガラスの断熱化
- 公用車更新時のハイブリッド車、電気自動車、電動自転車の導入
- 施設の新築や改修時の太陽光発電設備設置の検討
- デマンド監視装置の導入による電力把握、電力のみせる化の検討(本庁舎) など

### 家庭での地球温暖化対策の取組例と効果

取組内容	年間節約額(円)	年間CO <sub>2</sub> 削減量(kg-CO <sub>2</sub> )
エアコン 暖房を1日1時間短縮する(設定温度:20℃)	900	14.3
照明器具 54W白熱電球から10W電球形LEDに交換する	1,940	30.8
テレビ 画面の輝度を最適(最大→中)に調節する(液晶テレビ32V型で実施した場合)	600	9.5
洗濯機 まとめ洗いをする(洗濯・脱水容量の4割を入れて洗う場合と、8割を入れて洗う場合との比較)	3,950	2.1
冷蔵庫 整理整頓し、ものを詰め込み過ぎないようにする(詰め込んだ場合と半分にした場合との比較)	960	15.3
風呂給湯器 家族が続けて入浴する(2時間放置により4.5℃低下した湯【200L】を追い焚きする場合【1回/日】)	5,270	87.0
運転(普通自動車) 発進時、ふんわりアクセルを心がける(5秒間で20km/h程度に加速)	11,370	194.0

(財)省エネルギーセンターより

を削減するためには、普段の生活の中で一人一人が省エネルギーを意識して過ごすことが大切です。家庭での取組例と効果をご紹介します。※左表参照

みなさんも、できることから始めてみませんか。市・市民・市民団体・事業者、一体となって地球温暖化防止に取り組みでいきましょう。

### 不妊治療費の助成制度について



不妊治療を受けている人に、治療に要する費用の一部を助成しています。

▼助成対象治療 保険適用である治療、人工授精

▼助成内容 4月～翌年3月診療の1年間で負担された金額の2分の1

○人工授精分：上限額

10万円

○保険適用分のみ：上限額6万円

○人工授精分と保険適用分：上限額10万円

▼対象 申請書の提出日時点で府内に1年以上住所があり(人工授精の医療費を申請する場合は婚姻の届出をしている人)、各種医療保険に加入している人

▼申請期間 受診の日から1年以内

○不妊治療医療機関等証明書(用紙は国保医療課に設置)、健康保険証、振込先のわかるもの、印かんを国保医療課医療係へ持参

☎(56)4039

### 18歳になられた福祉(母子)医療受給者みなさんへ



福祉(母子)医療受給者で18歳になった子どもとその母親(一番下の子どもが18歳になった母親)は医療受給者証の有効期限が3月31日となっています。子ども本人が健康保険の被保険者本人ではない場合、申請により引き続き最長20歳まで受給資格が延長できます。3月中に年齢により該当されている世帯へ申請書を送付します。申請してください。

☎(56)4051

テレビ番組  
ハロー城陽イン  
フォーメーション



▼日時 毎週土曜日の午前11時54分～55分(1分間) ▼放送局 KBS京都

☆みなさんの暮らしに関わる情報やイベント情報をタイムリーにお届けしています。ぜひご覧ください。

☎(56)4051

この広報紙は再生紙および大豆油インキを使用しています

## 国保医療課からのお知らせ

### 国民年金保険料の免除・若年者納付猶予申請について

#### ① 保険料免除

失業、事業不振などの減収による経済的な理由で、保険料の納付が困難な人は、申請して承認を受ければ、保険料の全額・4分の3・半額・4分の1が

免除されます。免除承認は、平成23年中の所得(本人、配偶者、世帯主)、天災・失業などの理由により判定されます。

なお、一部免除(納付)制度は、納付すべき保険料の納付があつて有効なものとなります。もし、保険料が一部納付されなかった場合、未納と同じ扱いとなりますので、ご注意ください。

#### ② 若年者納付猶予

学生でない30歳未満の人で、①の保険料免除の適用ができなかった人でも、本人と配偶者の平成23年中の所得が一定額以下の場合、納付猶予が認められる場合があります。

#### ①・② いずれも：

▼対象期間 平成24年7月～25年6月 ※いずれの期間も老齢基礎年金受給資格期間に算入されますが、将来受給する老齢基礎年金の

#### 申請手続きに必要なもの

- ① 年金手帳
- ② 印かん
- ③ 平成24年1月2日以降に本市に転入した人は、前住所地市町村発行の平成24年度(平成23年中)所得に係る所得証明書
- ④ 失業した人は、雇用保険受給資格者証または雇用保険被保険者離職票の写し

#### 国・圃国保医療課国保

年金係「〒610-0195(住所記入不要) 城陽市役所国保医療課・☎

### 65歳～69歳の福祉(老人)医療受給者みなさんへ

(56)4038」または京都府年金事務所国民年金課「〒621-8558 京都市伏見区竹田七瀬川町8-1・☎075(643)2547」へ直接 ※郵送可。申請書は日本年金機構ホームページからダウンロードできます。

この制度は、条件に該当されるみなさんが健康保険で医療機関に受診された場合の自己負担金の一部を助成する制度です。

現在交付している福祉(老人)医療受給者証の有効期限が3月31日までとなっています。引き続き受給資格のある人には、現行と同様の負担割合で4月1日～7月31日まで(その間に70歳の誕生日を迎える人は誕生日の末日まで)有効の受給者証を3月中に送付します。

### これから福祉(老人)医療を申請される人

申請により医療費負担割合が1割または3割(1カ月の医療費の限度額が下がる)の受給者証を交付します。

▼対象 65～69歳までの健康保険に加入している人で、次の①～③のいずれかに該当する人

- ①ひとり暮らしの人
- ②60歳以上の人だけで構成している世帯の人
- ③所得税が世帯員全てに課せられていない世帯の人(所得税非課税世帯) ※①・②には所得制限があります

○健康保険証・印かん

・平成24年1月2日以降に転入した人は平成24年度の世帯全員の課税証明書を携って、国保医療課へ直接

☎国保医療課医療係

☎(56)4039

☎(56)4039

# 命をつなぐAED

**AED**  
Automated External Defibrillator



自動体外式除細動器

☎消防署警防課(54)0116

現在、1年間に推計で3～5万人の人が心臓疾患による突然死で亡くなっています。この心臓疾患からの救命には一刻も早く、心肺蘇生(胸骨圧迫)を行うことと、AEDで素早く電気ショックを行うことが重要です。

現場に居合わせた人が直ちに心肺蘇生を始めると、救命率が2～3倍アップするといわれ、それとは逆に、電気ショックが1分遅れると、救命率が10パーセント低下するともいわれています。

## ご存じですか？AEDの使い方

AEDは音声で操作手順を指示してくれるので、初めての人でも簡単に使うことができます。電気ショックが必要ない場合は、ボタンを押しても電気が流れないので、安心して使用できます。でも、いざというときのために、応急手当講習会などをぜひ受講してください。人工呼吸や心肺蘇生法についても



説明や実習を行っています。開催日程については「広報じょうよう」をご覧ください。

## AEDが設置されている市内公共施設

市役所、小学校(全校)、中学校(全校)、文化パルク城陽、コミセン(全館)、市内保育園・幼稚園(全園)、市民体育館、アイリスイン城陽、プラムイン城陽、陽和苑、ふたば園、陽東苑、陽幸苑、陽寿苑、ぱれっとJOYO、保健センター、城陽高等学校、西城陽高等学校、学校給食センター、城南衛生管理組合工コポート長谷山、心身障害者福祉センター、城陽養護学校、南京都病院、寺田分庁舎、東部デイサービスセンター、福祉センター、消防署、久津川消防分署、青谷消防分署

※市内民間施設のAED設置場所は市ホームページなどでご案内しています。詳しくはお問い合わせください

## 災害対応 特殊救急自動車を配備

このほど消防本部では、最新の設備を備えた特殊救急自動車を青谷消防分署に配備しました。大規模災害時には、あらゆる地域で活動できるよう、悪路走破性能に優れた4輪駆動・寒冷地仕様となっています。また、新たな車両には高度な処置に対応できるよう、最新の資機材を積載しています。

今後もみなさんの生命・身体を守るため、救急体制の強化に努めてまいります。

◀配車式で「救命率の向上に大いに機能を発揮してください」と橋本市長



## 姉妹都市ご紹介

Vol.5

# 鳥取県三朝町はどんな町？

### 三朝町の地場産業

三朝町は、観光と農林業が基幹産業です。その中には、祖先から受け継いだ伝統産業があります。細々と続けられる、その産業の中には、近代化した現代では味わえない懐かしさと心温まるものがあります。

### 代々受け継がれる伝統産業

山の町でもある三朝町では、トチモチをはじめ、豆腐や

くん製、竹炭などが生産されています。また、水田や沼地に自生する植物「ガマ」を利用して、一つ一つ手編みで作られる伝統工芸品「大谷カバン」のほか、白狼焼き、草木染も注目を集めています。さらに、最近では三朝温泉の源泉を使った化粧水「三朝みすと」が大人気です。

※「三朝みすと」はショップ五里五里の里で販売中です

### 自然の恵み

農産物では、三朝米をはじめ、梨、地大豆などが特産。また、ナメコ、サンショ、根わさびなど、三朝町の立地に合った農産物が好評です。



トチモチ



大谷カバン

市民のみなさんに安全な水道水を安心して使用していただくために、事業年度前に水質検査計画をお知らせいたします。

この計画では、平成25年度に予定している水道水質検査の項目や頻度などを定めています。また、平成24年度

## 平成25年度「水質検査計画」

## 上下水道部 工務課

☎(52)2442

## 水道の水質基準項目

平成24年10月～12月における、第1浄水場・第2浄水場・第3浄水場の原水(取水井の集合)および浄水の検査結果は、いずれも水質基準以下でした。検査項目は月によって異なります。

▼計画書の設置場所  
市役所・図書館(行政情報資料コーナー)・上下水道部窓口 ※市ホームページにも掲載しています

このクラブは、家庭での火災予防や防火思想の普及を図る目的で活動しています。活動は月1回程度で、城陽少年消防クラブと合同で活動を実施することもあります。

▼主な活動内容  
防火教育、消火訓練、防火ハイキング、施設見学研修、防火チラシの配布、消防出初式への参加など

▼対象  
市内在住の既婚女性

▼対象  
市内在住の既婚女性

消防署・消防本部

ひとり親家庭の母・父が対象  
資格取得への支援

※24時間対応  
☎(54)0116  
消防署警防課

城陽市救急情報サービス  
☎(52)0697

増加する救急需要や、病院紹介などに対する市民ニーズの高まりから、市においても4月1日から救急情報サービス用電話を開設します。

救急情報サービス用電話の開設

対象  
○雇用保険の訓練延長給付を受けていない人  
○資格を取得するために養成機関で2年以上のキャリアキュラムを修業し、対象資格の取得が見込まれる人  
○初めて給付を受ける人  
○その他、所得要件などあり

対象  
○雇用保険の訓練延長給付を受けていない人  
○資格を取得するために養成機関で2年以上のキャリアキュラムを修業し、対象資格の取得が見込まれる人  
○初めて給付を受ける人  
○その他、所得要件などあり

対象  
○雇用保険の訓練延長給付を受けていない人  
○資格を取得するために養成機関で2年以上のキャリアキュラムを修業し、対象資格の取得が見込まれる人  
○初めて給付を受ける人  
○その他、所得要件などあり

対象  
○雇用保険の訓練延長給付を受けていない人  
○資格を取得するために養成機関で2年以上のキャリアキュラムを修業し、対象資格の取得が見込まれる人  
○初めて給付を受ける人  
○その他、所得要件などあり

ら父子家庭の父も対象となります。今まで受けている人は従来どおりです

指定教育訓練講座を受講し終了した場合、支払った経費の20パーセント(4千円以上で10万円を上限)を支給します。

申請した月分から支給  
◆自立支援教育訓練給付金

申請した月分から支給  
◆自立支援教育訓練給付金

申請した月分から支給  
◆自立支援教育訓練給付金

申請した月分から支給  
◆自立支援教育訓練給付金

## 城陽市立小中学校「土曜活用の日」の試行について

市では、学校週5日制の趣旨を生かした取り組みの充実と学力の充実・向上などの課題解決に向け、児童生徒の学習に対する興味・関心を高める教育活動の展開や教育課程の工夫を行っていく一環として、「城陽市立小中学校『土曜活用の日』」を試行します。

▶試行内容  
学校ごとに各学期に2回程度、土曜日の午前中に授業を設定し、学校公開や学校・家庭・地域社会が連携した行事、学校行事や通常授業などを実施予定 ※運動会など終日行われる授業などを除いて、休業日の振り替えは行いません。児童生徒の負担を考慮して、土曜活用を行った前後の週に午後の授業時間を調整する日を設けるなど、教育課程の工夫を検討しています

詳しくは、各校において文書でお知らせします。保護者や地域のみなさんのご理解とご協力をお願いします。

☎学校教育課(56)4004

### 職業に関する講座『パソコン教室』 (エクセル2007、ワード2007)

コース名	時間	内容
①エクセル入門	9:30~12:00	基礎知識・簡単な計算から関数を用いた計算・グラフ作成など
②ワード入門	13:00~15:30	文字入力・文書作成の基礎から表作成など

▶**日程** 4月16日(火)~26日(金)※土~月曜日を除く全8日  
▶**場所** 働く女性の家 ▶**対象** 市内在住・在勤の女性  
▶**定員** 各10人※多数の場合は動機により選考  
▶**費用** 無料※テキスト代実費 ▶**講師** 井上麻由美氏  
4月2日(火)必着で、往復ハガキにコース名・申込の動機・住所・氏名・年齢・職業・電話番号、託児希望者は「託児あり」として、お子さんの氏名・年齢(○才○カ月)・性別を明記し、〒610-0111富野東田部70-1 働く女性の家へ郵送  
☎働く女性の家 ☎(55)1002



「京都サンガF.C.」の主力の期待がかかる山瀬功治選手や中村祐哉選手など強力メンバ

1の加入により、ゲームが楽しみですね。  
市ではシーズン開幕に先立つ2月1日に文化パルク城陽で激励会を開催しました。橋本市長は多くの参加者とともに、「西京極で大声で応援したい。今年こそJ1昇格。今シーズンもさらにサンガを応援してまいります」と大木監督以下メンバーに熱いエールを送りました。

2013シーズンのJ2リーグが3月3日に開幕し、たくさんの方の応援の中ガンバ大阪と、熱気あふれる戦いを繰り広げ、点の奪い合いの結果3対3の同点で初戦を終えました。4月には城陽市民デーも開催される予定です。みなさんも一緒に応援しましょう！  
今後のサンガ支援事業について

## 2013シーズン 京都サンガF.C. J1昇格に向け開幕

Jリーグ2013シーズンが開幕しました。  
今シーズン新たに9人の選手を迎え、新主将の安藤淳選手を中心に万全の体制で今シーズンこそJ1復帰を目指す「京都サンガF.C.」。主力の期待がかかる山瀬功治選手や中村祐哉選手など強力メンバ



激励会のようす

### 市民活動支援センター講座 みんなで作った！冊子活用ワークショップ&交流会

☎市民活動支援センター ☎(55)1030、FAX(55)1165  
※電話は木~日曜日のみ受付

城陽の市民活動を紹介する冊子が完成しました。  
ボランティアや市民活動に興味のある人は、ぜひご参加ください。

▶**日程** 3月31日(日)①17:00~18:00...ワークショップ ②18:00~20:30...交流会 ▶**場所** ①寺田コミセン ②文化パルク城陽1階レストラン「花しょうぶ」 ▶**対象** 市民活動をしている人、市民活動に関心のある人 ☆参加者に冊子を配布 ▶**定員** 30人 ▶**費用** 無料※交流会は別途  
☎電話かファクス

### ご利用ください 市民活動情報サイト

このサイトでは、市民活動支援センターに登録されている団体の情報を閲覧することができます。また、団体の紹介やイベントの告知など、情報発信のツールとしてもご利用いただけます。



▶**アドレス** <http://joyo.genki365.net/> ▶**掲載内容** 市民活動支援センターからのお知らせ、市民活動団体の紹介、イベントの紹介、ボランティアの募集

では、随時広報しようなどをご案内します。

家庭・店舗・商店街などに、京都サンガF.C.「城陽市オリジナル応援のぼり」を立て、盛り上げませんか。詳しくはお問い合わせください。  
☎文化体育振興課 ☎(56)4048

### 市民応援バスツアー

【対戦 横浜FC(キックオフ16:00)】

▶**日程** 4月14日(日)13:30市役所東玄関前出発 ▶**場所** 西京極陸上競技場(サンガサポーター席) ▶**対象** 市内在住・在勤の人 ▶**定員** 120人※多数の場合抽選 ▶**費用** 1人500円(当日徴収) ▶**その他** 未就学児は保護者1人につき1人まで無料。1通につき、5人まで申込可※重複申込は無効  
4月26日(火)必着で、往復ハガキに(返信用には代表者の宛先を記入)「横浜FC戦」バスツアー希望、代表者の郵便番号・住

所・氏名(ふりがな)・年齢・電話番号(緊急連絡先)・参加者全員の氏名(ふりがな)・年齢(学年)を明記し、〒610-0121寺田樋尻45-26 城陽市教育委員会 文化体育振興課「京都サンガF.C.応援バスツアー」係へ郵送かEメール [sanga@city.joyo.lg.jp] (件名に「横浜FC戦」バスツアー希望)または直接※抽選結果をお知らせするハガキ持参(メール返信希望の場合は不要)  
☎文化体育振興課 ☎(56)4048

### 第19回城陽ウォーク ~宇治茶歴史街道ウォーク~

### 木津川の桜つつみと浜茶をめぐる



▶**日程** 4月7日(日) JR長池駅南口9:30集合(順次出発)・JR城陽駅13:30ごろ解散 ※雨天中止 ▶**コース** JR長池駅~木津川桜つつみく富野一枇杷庄一水主一寺田(昼食・おいしいお茶のいれ方とおもてなし) > 浜茶(茶園)~JR城陽駅※約9キロ ▶**定員** 50人 ▶**費用** 300円(保険代、資料代ほか)  
▶**案内** 観光案内ボランティアクラブ  
☎・☎観光協会 ☎(56)4029 へ直接か電話



▶**会員になるには** おおむね60歳以上の人 ☆現在68クラブ、会員約4,200人 ▶**クラブをつくるには** 20人以上の地域の仲間 ▶**主な活動** 心と体の健康づくり、スポーツ、趣味、学習、交流活動、見守り隊などボランティア活動  
※詳しくは、お問い合わせください  
☎高齢者クラブ連合会事務局 ☎(52)1111(内線508・福祉センター内)

高齢者クラブは、住みなれた地域でいきいきと活動し、人生を楽しむとともに、地域に役立つ活動をしています。



継続的な環境保全のため、城陽市環境マネジメントシステム (J-EMS: ジェイムス) を運用しています。

花鉢の植え替え

3月に入り、春の訪れを感じる... 植物の芽吹きがあります。この時期は、植物を元気に育てるために必要な植え替えに適しています。



☆植え替える理由

栽培期間が長い多年草は、古い根が鉢いっぱいになり、用土の通気性や水はけが悪くなって根腐れをおこすことから、1年に1回は植え替えが必要です。

☆植え替えの方法

まず、鉢から根鉢を抜き出し、根鉢の周りの古い用土を3分の1程度取り除きます。黒く枯れた根があれば取り除き、一回り大きな鉢に植え替えます。

☆植え替え後の管理

植え替え後は水やりを十分にいき、1週間程度明るい日陰で管理します。以降は、通常の管理を行います。

詳しいことは、緑の相談員にお尋ねください。

緑のワンポイントアドバイス



市民総体 グラウンドゴルフ大会... 市民体育館 1回500円... 市民総体 グラウンドゴルフ大会

バドミントン教室... 日時 4月11日〜6月27日の毎週木曜日※

夜間の部... 日時 4月11日〜5月30日の毎週木曜日※

4月のソフトテニス教室... 日時 4月1日・8日・15日・22日のいずれも月曜日

スポーツ... 鴻ノ巣山運動公園 (55)90222

寺田西総合型地域スポーツクラブ... 4・5月のスポーツ教室... Table with columns: 種目, 日程, 場所

文化パル通信... 図書館 (53)4000... 五里ごり館 (55)7611... 拡大特別展 「福よ来い! こい! めでた尽くし」

梅林部会の竹きり & 炭焼き作業... 日時 ①3月23日(土) ②4月8日(月) ③4月5日(金)

# インフォメーション

☎…問い合わせ 申…申込方法  
※詳しくはそれぞれへお問い合わせください

## 官公署など

### ◆「不動産鑑定評価の日」 無料相談会

不動産鑑定士が土地の評価・賃料・権利関係・有効利用などの相談に応じます。  
▶日時 4月1日(月)10:00~16:00(受付15:30まで)  
▶場所 京都商工会議所(京都市中京区) ※申込不要  
☎(社)府不動産鑑定士協会 ☎075(211)7662

### ◆「無料労働相談」 『非正規労働ほっとライン』

府では、解雇・賃金・労働条件などについて、労使双方から電話・来所による相談を受け付けています。  
▶日時 毎週月~土曜日(祝日、12月29日~翌年1月3日を除く)9:00~13:00・14:00~17:00 ※土曜日の『非正規労働ほっとライン』

は社会保険労務士による相談  
▶場所 京都中小企業労働相談所(京都テルサ内) ▶相談専用ダイヤル(府内限定) ☎0120(786)604  
☎京都中小企業労働相談所 ☎075(661)3253

### ◆契約と遺言は公正証書で

あなたの財産を守り、金銭貸借、土地・家屋の賃貸借、相続・遺言・年金分割などをめぐるトラブルを未然に防ぐため、公証制度を利用しましょう。  
公証役場では、永く裁判官・検察官・法務省職員などを勤めた法律家の中から法務大臣が任命した公証人(公務員)が、契約・遺言などの公正証書の作成に当たっています。  
公正証書の作成手続きの相談は無料です。最寄りの公証役場で、ご相談下さい。  
☎宇治公証役場 [宇治市宇治壱番132-4 谷口ビル2階]

太陽光発電システムは消費者の節電意識の高まりに加え、補助金制度の充実や余剰電力の買取制度により普及が進んでいます。一方、太陽光発電システムの訪問販売に関する相談が全国の消費生活センターで増加しています。  
相談内容は、①売電収入の説明が大きい

## 太陽光発電システムの訪問販売

# くらしの110番

☎(23)8220

### ◆城南勤労者福祉会館 ☎(46)0688

- ①中国語入門教室  
▶日時 4月20日~9月14日の毎週土曜日 17:00~18:30 ▶定員 先着15人 ▶受講料 12,000円※教材費別途
- ②中国語初級教室  
▶日時 4月20日~9月14日の毎週土曜日 19:00~21:00 ▶定員 先着15人 ▶受講料 16,000円※教材費別途
- ③ハングル入門教室  
▶日時 4月16日~8月27日の毎週火曜日 15:00~16:30 ▶定員 先着20人 ▶受講料 12,000円※教材費別途
- ④陶芸教室  
▶日時 4月20日~6月1日の毎週土曜日 10:00~12:00 ▶定員 先着24人 ▶受講料 3,000円※教材費別途
- ⑤ちぎり絵教室  
▶日時 4月18日~9月19日の毎月第3木曜日 10:00~12:00 ▶定員 先着25

く違っていた、②補助金が受けられると聞いていたのに対象外だった、③補助金制度の説明がわからない、④長時間にわたる強引な勧誘で契約したが解約したい、などです。

トラブルにあわないためには、不要であればきっぱり断る事です。設置を考えている場合は、複数の事業者から工事費や電力料金のシュミレーションなどの話を聞き、納得できる事業者と契約することが重要です。

市の補助金制度については、環境課[☎(56)4061]にお問い合わせください。

消費生活センター ☎(56)4052

- 人 ▶受講料 3,600円※教材費別途
- ⑥生け花を楽しむ教室  
▶日時 4月20日~9月21日の毎月第3土曜日 10:00~12:00 ▶定員 先着20人 ▶受講料 3,000円※教材費別途
- ⑦ハングル初級教室  
▶日時 4月16日~8月27日の毎週火曜日 13:00~14:30 ▶定員 先着20人 ▶受講料 12,000円※教材費別途
- ①~⑦いずれも  
▶対象 府内在住・在勤の人  
☎開講日の1カ月前から来館

### 還付金詐欺にご注意!

最近、市職員や社会保険庁職員などを名乗り「医療費の還付金が返金されていない」などと言葉巧みに、ATMから振り込みをさせる被害が発生しています。  
ATMから返金することは絶対ありません!  
不審な電話がかかってきたら、関係機関へお問い合わせください。  
☎消費生活センター ☎(56)4052、城陽警察署 ☎(53)0110

## 多重債務でお悩みの人へ

借金の問題は、あなたの決意次第で解決します。一人で悩まずに、ご相談ください。  
▶場所 近畿財務局京都財務事務所 ▶相談日時 月~金曜日(祝日を除く)9:00~17:00 ※無料  
☎・☎京都財務事務所 ☎075(752)1417

【所在地】  
京都市左京区丸太町川端  
東入ル東丸太町34-12

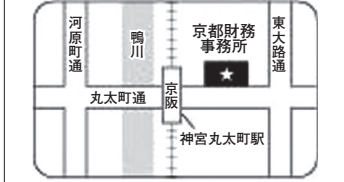

## 城南地域職業訓練センター ☎(46)0688

講座名	期間	曜日	時間	回数(回)	定員(人)	受講料(円)
＜一般事務＞						
医療事務講座(日曜コース)	4/21~9/22	日	10:00~12:30	22	25	35,000
※教材費別途 ☎3月21日(木)から来館(受講料持参)						

## 東部コミセン指導員募集

▶業務内容 事業の企画・運営、受付業務、給与事務、事務処理など ▶資格 普通自動車運転免許を有し、パソコン操作ができる人 ▶人数 1人 ▶任用期間 4月1日~平成26年3月31日※再雇用の場合あり ▶勤務日時 火~日曜日9:00~17:15のうち指定する週17時間 ▶報酬額 月額97,300円※交通費別途支給(昇給・賞与・退職金なし)  
☎・☎3月21日(木)17:00までに、履歴書を東部コミセン [☎(55)7858] へ持参

## 伝言板

＜募集＞■健康体操(自強術) 毎週火曜日10:00~11:30 みどり集会所 井垣☎(44)7367 ■ちびっこウエーブ(体操など) 毎週水曜日9:45から(1時間程度) ※未就園児対象。体験随時 文化パルク城陽 是永☎(52)1521 ■太極拳サークル 小黎明 毎週月曜日10:00~11:30 ※初心者歓迎。体験可 市民体育館 松井☎(54)1536 ■寺田西体操クラブ 毎週土曜日16:00~18:00 ※年長~小学6年生対象。他行からも可。体験可 寺田西小学校体育館 藤村☎090(4287)6614

次号の「広報じょうよう」1面特集は「青谷消防分署・移転新築完成」を予定しています。みなさんお楽しみに!

# コミセン

寺田コミセン ☎(55)0010 FAX(55)0197 〒610-0121 寺田今堀1	
エコスリッパ作り 指編みでエコスリッパを作る 4月12日(金)10:00~12:00 今中照代氏	先着20人 材料費500円 ☎材料費を添え来館
第45回パル市楽座 フリーマーケット出店者募集 4月14日(日)10:00~15:00 文化パルク城陽市民プラザ 主催:パル市楽座実行委員会	先着30ブース※業者、生鮮食品不可 出店料1,500円 ☎出店料を添え来館
北部コミセン ☎(55)1001 FAX(56)6032 〒610-0101 平川広田67	
ドミノあそび ~約3,000個の木製ドミノを並べて遊びましょう~ 3月23日(土)13:30~15:30	※幼児(保護者同伴)~大人対象 申込不要・無料
南部コミセン ☎(55)1002 FAX(56)6040 〒610-0111 富野東田部70-1	
大人の卓球 3月24日(日)9:30~11:30 卓球協会会員 中尾貞夫氏	※18歳以上対象(初心者歓迎) 上靴、お茶持参 申込不要・無料
子ども映画会「ロラックスおじさんの秘密の種」 3月30日(土)10:00~11:30	申込不要・無料
東部コミセン ☎(55)7858 FAX(56)6037 〒610-0121 寺田正道152	
春休み子ども映画会 「くまのプーさん ザ・ムービー／はじめまして、ランピー!」 3月29日(金)13:30~14:40	※幼児、小学生対象 申込不要・無料

◆申し込みや問い合わせは、各コミセンへ [開館時間] 9:00~21:00(申込は17:00まで) [3月の休館日] ○北部・南部・今池・東部・青谷コミセン…月・祝 ○寺田コミセン…18日(月)・21日(木)・25日(月)

休日急病診療所 ☎(55)1112 ▶場所/保健センター内(歯科は宇治市休日急病診療所 ☎(39)9430)  
▶受付時間/9:50~11:30・13:00~16:30 ※日曜日・祝日のみ

蛇口からそのまま飲める 安くて安全 おいしい城陽の水道水