

城陽市統計書

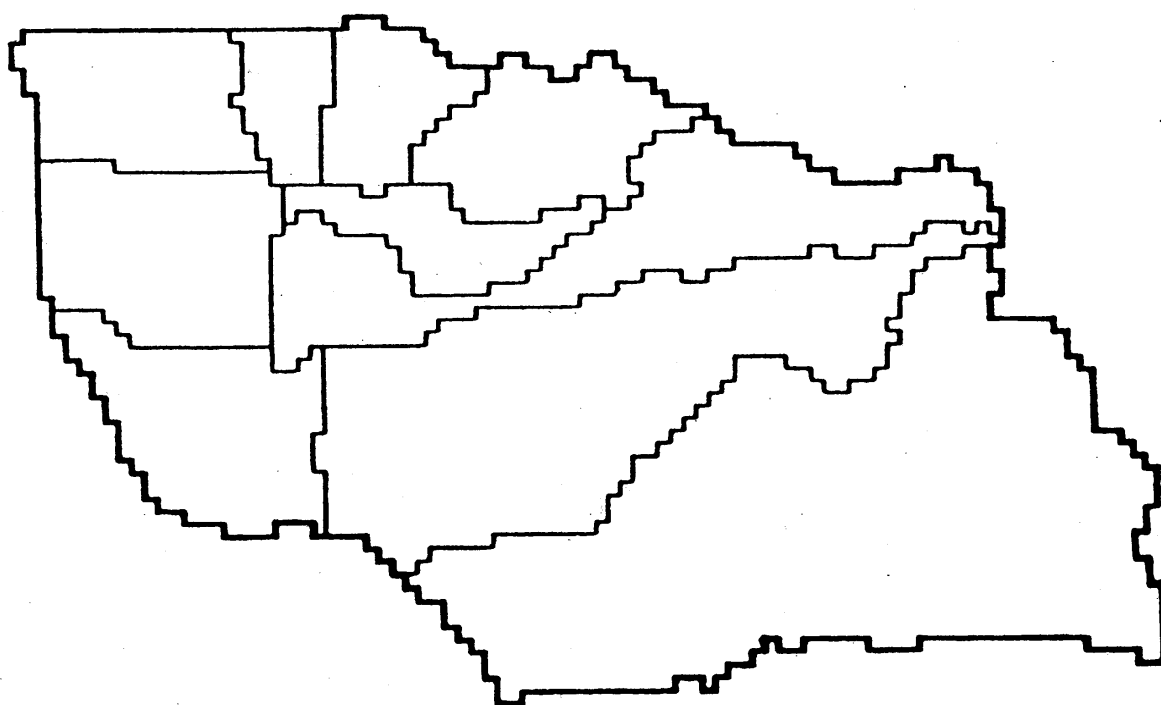

京 都 府 城 陽 市

平 成 2 6 年 版
(2014 年 版)

ま え が き

ここに、平成26年版「城陽市統計書」を刊行いたします。

今日の社会経済の進展に伴い、各種統計利用による科学的・計画的な対応の必要性が、ますます高まっています。

本書は、本市の人口・経済・産業ならびに教育など各分野にわたる基本的な統計資料を収録したもので、「緑と太陽、やすらぎのまち・城陽」をめざす本市の状況をご理解いただくための参考資料として、ご活用願えれば幸いに存じます。

内容についても不十分な点があると思いますが、市民のみなさまや各方面の方々の率直なご意見・ご批判を賜り、さらに利用しやすいものにしたいと考えています。

おわりに本書の発行にあたって貴重な資料を提供していただきました関係機関に対し、厚くお礼申し上げます。

平成27年（2015年）3月

城陽市長 奥田 敏晴



市章

城の文字と太陽のイメージを合わせたマーク

昭和30年4月、町制施行4周年を機に制定

城陽市民憲章

かぐわしい梅の香りと清らかな水のがふるさとを愛し、先人の遺した文化を育み、平和でかぐわしい城陽の未来を創造するためにわたしたち城陽市民は

- 1 自然を生かし 美しい緑を育てましょう
- 1 教養を深め 豊かな文化をつくりましょう
- 1 心身を鍛え 働く喜びを大切にしましょう
- 1 隣人を愛し ふれあいの輪を広げましょう
- 1 秩序を守り やすらぎのまちを築きましょう

(昭和57年11月7日 市制施行10周年を記念し制定する。)



城陽市平和都市宣言

世界の恒久平和と安全は、人類共通の願いであり、核兵器の廃絶と軍備の縮小は、全人類ひとしく希求しているところである。

わが国は、唯一の被爆国として、非核三原則の堅持はもとより、再び戦争による惨禍を繰り返してはならない。

国際平和年にあたり、わが城陽市は、憲法に基づいて自由と平和を愛し、思想・信条を越えて、永遠の平和都市であることをここに宣言する。

(昭和61年12月23日 宣言)

利用上の注意

1. 本書は各関係機関が所有している資料及びすでに刊行されている各種統計報告書をもとに作成した。
2. 表中特にことわりのないものについては、4月から翌年3月までの会計年度である。
3. 表中の符号は次のとおりである。
 - 「－」 ……該当なし 「0」 ……単位未満
 - 「…」 ……不詳 「r」 ……訂正值
 - 「//」 ……同上 「△」 ……減少
 - 「X」 ……発表をさしひかえたもの
4. 単位以下は四捨五入を原則とした。したがって総数が内訳の計と一致しないこともある。

目 次

第1章 土地・気象

1. 位置、面積、市域、海拔	1
2. 土地利用	1
3. 地目別面積	1
4. 地価公示価格	2
5. 京都府地価調査の基準地の標準価格	2
6. 気象	3

第2章 人 口

1. 人口推移（Ⅰ）	3
2. 人口推移（Ⅱ）	4
3. 人口動態	4
4. 地区別人口及び世帯数	5～6
5. 年齢別人口	7
6. 人口集中地区	7
7. 昼間人口	7
8. 京都府内の昼間人口	8
9. 通勤、通学別流出人口	9
10. 通勤、通学別流入人口	10
11. 世帯人員別世帯数	11
12. 一般世帯の住居の種類	11
13. 労働力状態	11
14. 産業別就業人口	12
15. 職業別就業人口	12

第3章 産 業

1. 地区別、経営規模別農家数	13
2. 経営耕地類別面積	14
3. 農地移動状況	14
4. 農地転用状況	14
5. 事業所の状態	15
6. 従業者規模別事業所数及び従業者数	15

7. 工業の状態	16
8. 従業者規模別工業の状態	17
9. 商業の状態	17

第4章 運輸・通信

1. 路線バスの状況	18
2. JR奈良線乗客数	18
3. 近鉄京都線乗客数	18
4. 自動車保有台数	19
5. 電話施設数状況等	20
6. 郵便取扱状況	20

第5章 水道・電気・ガス

1. 上水道事業規模	20
2. 水道施設概要	21
3. 電灯及び電力量	21
4. ガスの需要戸数及び需要量	22

第6章 土 木

1. 国・府道の状況	22
2. 市道の状況	22
3. 河川の状況	23
4. 橋りょうの状況	23
5. 公共下水道の状況	23
6. 建築確認申請事前協議件数	24
7. 家屋の状況	24
8. 公園の設置状況	25

第7章 市民生活

1. 金融機関数	26
2. 公害苦情の状況	26
3. 市民相談件数	26

4. 消費者物価指数	27
5. 刑法犯罪の状況	28
6. 交通事故発生と安全施設の状況	28
7. 諸証明の交付件数	29
8. 労働組合及び組合員数	29

第8章 保健・衛生

1. 医療施設状況	29
2. 休日急病診療所の受診状況	30
3. 健康診査の受診状況	30
4. 健康手帳の交付状況	30
5. 予防接種受診状況	30
6. 胃がん・肺がん・子宮頸がん・乳がん・大腸がん検診の受診状況	31
7. 乳幼児健診の受診状況	31
8. し尿収集の状況	32
9. もやすごみ収集の状況	32

第9章 社会福祉

1. 保育園の職員及び園児数	32
2. 保育園の状況	33
3. 学童保育所の職員及び入所者数	33
4. 学童保育所の状況	34
5. 障害区分別身体障害者手帳交付件数	34
6. 生活保護の状況	34
7. 福祉法による施設入所状況	35
8. 社会福祉施設の状況（児童福祉施設を除く）	35
9. 老人福祉センター「陽寿苑」の利用状況	36
10. 老人福祉センター「陽和苑」の利用状況	36
11. 老人福祉センター「陽東苑」の利用状況	37
12. 老人福祉センター「陽幸苑」の利用状況	37
13. 民生・児童委員（主任児童委員を含む）の状況	38
14. 国民年金加入状況	38
15. 国民健康保険加入状況	38

16. 国民健康保険給付の状況	39
17. 後期高齢者医療の状況	40

第10章 教育・文化・体育

1. 幼稚園の教員及び園児数	41
2. 幼稚園の状況	41
3. 小学校の児童数	42
4. 小学校別児童数の状況	42
5. 小学校の施設状況	43
6. 中学校の生徒数	43
7. 中学校別生徒数の状況	44
8. 中学校の施設状況	44
9. 学校給食食数の推移	44
10. 府立高等学校の生徒数	45
11. 府立高等学校別生徒数の状況	45
12. 市立図書館利用状況	45
13. 市民プール利用状況	46
14. 文化パーク城陽利用状況	46
15. コミュニティセンター利用状況	46
16. 公民館利用状況	47
17. テレビ受信契約数	47
18. 観光入込客数	47
19. 総合運動公園利用状況	48
20. 市民運動広場利用状況	48
21. 文化財の状況	49～50
22. 社会教育関係団体等活動状況	51

第11章 消 防

1. 消防本部の状況	52
2. 消防団の状況	52
3. 火災発生状況	52
4. 地域別救急出動状況	53
5. 年次別救急出動状況	53

第12章 財 政

1. 一般会計予算額及び決算額	53
2. 一般会計目的別歳入決算額	54
3. 一般会計目的別歳出決算額	54
4. 一般会計性質別歳出決算額	55
5. 国民健康保険事業特別会計決算額	55
6. 水道事業会計決算額	56
7. 公共下水道事業会計決算額	57
8. 寺田財産区特別会計決算額	58
9. 後期高齢者医療特別会計決算額	58
10. 市税状況	58
11. 市税収納率	59
12. 納税義務者状況（個人の市民税）	59
13. 納税義務者状況（固定資産税）	59

第13章 行政・議会・選挙

1. 歴代市（町）長・副市長（助役）	60
2. 歴代議長・副議長	61
3. 会派別議員数	62
4. 委員会構成	62
5. 議会の開催及び審議状況	62
6. 選挙実施状況	63
7. 永久選挙人名簿登録者数	64
8. 職種別市職員数	64

付 録

1. 行政組織図	65
2. 市のあゆみ	66～81
3. 市内官公署等一覧	82～85
4. 城陽市の位置図	86

第1章 土地・気象

1. 位置、面積、市域、海拔

位置（市役所）	北緯 34° 51′	東経 135° 47′
面積	32.71km ²	
市域	東西 9.0km	南北 5.4km
海拔	最高 430.2m	最低 13.0m

2. 土地利用

都市計画区域 3,274ha	区分	年月日	平成25年4月16日
	市街化区域	第1種低層住居専用地域	
第2種低層住居専用地域			20
第1種住居地域			306
第2種住居地域			1
準住居地域			15
近隣商業地域			21
商業地域			2
準工業地域			46
工業地域			10
工業専用地域			6
	計		802
	市街化調整区域		2,472

(資料：都市計画課)

区分		年月日	平成26年8月8日
農業振興地域			989.0 ha
農用地区域	農用地	田	127.4
		畑	44.5
		樹園地	74.4
	計	246.3	
	農業用施設用地		12.9
	合計		259.2

(資料：農政課)

3. 地目別面積

(各年1月1日現在)

年	田	畑	宅地	池沼	山林	原野	雑種地	その他
	ha	ha	ha	ha	ha	ha	ha	ha
平成22年	319.9	232.3	596.0	0.6	756.5	17.2	296.7	1,054.8
平成23年	317.1	231.9	596.1	0.6	759.5	17.2	300.1	1,051.5
平成24年	313.1	230.4	595.9	0.6	760.4	17.2	299.7	1,056.7
平成25年	306.4	227.9	604.3	0.6	760.1	16.4	294.0	1,064.3
平成26年	301.9	225.5	605.9	0.6	744.1	16.3	312.0	1,067.7

(資料：税務課)

4. 地価公示価格

(各年1月1日現在)

標準地番号	所在地	標準地の地積 ㎡	平成23年		平成24年		平成25年		平成26年	
			公示価格 (1㎡あたり) 円	対前 年比	公示価格 (1㎡あたり) 円	対前 年比	公示価格 (1㎡あたり) 円	対前 年比	公示価格 (1㎡あたり) 円	対前 年比
城陽－1	久世下大谷6番7	258	106,000	0.97	104,000	0.98	102,000	0.98	101,000	0.99
城陽－2	久世里ノ西49番36	92	119,000	0.97	117,000	0.98	114,000	0.97	113,000	0.99
城陽－3	寺田中大小72番5	262	96,300	0.97	94,400	0.98	92,200	0.98	91,300	0.99
城陽－4	市辺柿木原130番5	101	73,800	0.96	72,000	0.98	70,800	0.98	70,000	0.99
城陽－5	富野北垣内1番108	143	113,000	0.97	111,000	0.98	109,000	0.98	108,000	0.99
城陽－6	寺田西ノ口35番15外	123	133,000	0.97	131,000	0.98	129,000	0.98	128,000	0.99
城陽－7	寺田深谷64番96	191	98,700	0.96	95,600	0.97	93,000	0.97	91,800	0.99
城陽－8	平川野原33番16	172	116,000	0.96	114,000	0.98	112,000	0.98	111,000	0.99
城陽－9	久世芝ヶ原62番8外	159	105,000	0.95	101,000	0.96	98,800	0.98	97,800	0.99
城陽－10	富野森山1番38	139	87,200	0.96	85,600	0.98	83,500	0.98	82,000	0.98
城陽－11	水主北垣内35番	330	61,900	0.96	59,200	0.96	56,900	0.96	55,700	0.98
城陽－12	寺田尺後2番34	100	130,000	0.96	128,000	0.98	126,000	0.98	126,000	1.00
城陽－13	上津屋野上52番外	463	—	—	—	—	—	—	31,600	—
(城陽－13)	平川東垣外30番2	165	127,000	0.97	125,000	0.98	123,000	0.98	—	—
(城陽－14)	上津屋野上48番	363	32,500	0.96	31,600	0.97	31,000	0.98	—	—
城陽 5－1	枇杷庄鹿背田62番4	179	140,000	0.97	137,000	0.98	134,000	0.98	132,000	0.99
(城陽13－1)	市辺笹原2番	3,672	1,760	0.96	1,700	0.97	1,640	0.96	—	—

(資料：国土交通省土地鑑定委員会)

5. 京都府地価調査の基準地の標準価格

(各年7月1日現在)

基準地番号	所在地	基準地の地積 ㎡	平成23年		平成24年		平成25年		平成26年	
			基準地の価格 (1㎡あたり) 円	対前 年比	基準地の価格 (1㎡あたり) 円	対前 年比	基準地の価格 (1㎡あたり) 円	対前 年比	基準地の価格 (1㎡あたり) 円	対前 年比
城陽(府)－1	寺田尼塚68番112	208	98,500	0.96	95,500	0.97	95,000	0.99	94,600	1.00
城陽(府)－2	富野南清水76番19	101	104,000	0.96	101,000	0.97	100,000	0.99	99,000	0.99
城陽(府)－3	寺田市ノ久保2番552	118	110,000	0.96	108,000	0.98	107,000	0.99	105,000	0.98
城陽(府)－4	寺田大畔40番29ほか1筆	151	123,000	0.95	121,000	0.98	120,000	0.99	120,000	1.00
城陽(府)－5	寺田西ノ口35番15ほか1筆	123	132,000	0.98	130,000	0.98	128,000	0.98	128,000	1.00
城陽(府)－6	寺田宮ノ平35番32	166	101,000	0.95	98,000	0.97	96,000	0.98	95,500	0.99
城陽(府)－7	枇杷庄出羽18番5	83	111,000	0.98	109,000	0.98	108,000	0.99	107,000	0.99
城陽(府)－8	富野高井39番27	156	114,000	0.97	112,000	0.98	111,000	0.99	111,000	1.00
城陽(府)－9	観音堂東浦83番	297	33,100	0.97	32,300	0.98	31,700	0.98	31,300	0.99
城陽(府)5－1	寺田樋尻48番14	177	140,000	0.98	137,000	0.98	135,000	0.99	134,000	0.99
城陽(府)9－1	平川広田74番3ほか1筆	575	60,000	0.97	58,000	0.97	58,000	1.00	58,000	1.00
京都(林)－4	奈島高塚1番4	12,396	2,350	0.96	2,250	0.96	2,160	0.96	2,100	0.97

(資料：京都府)

6. 気 象

年次	気 温			湿度平均	天 気 日 数				降 水 量	
	平 均	最 高	最 低		晴	曇	雨	雪	総 量	日最大
区分	°C	°C	°C	%	日	日	日	日	mm	mm
平成 21 年	15.7	36.0	-3.6	71.4	88	229	48	—	1,167.5	51.5
平成 22 年	15.7	38.2	-4.7	70.2	175	132	58	—	1,521.0	79.5
平成 23 年	15.3	36.9	-4.6	68.6	185	114	65	1	1,438.0	88.0
平成 24 年	15.1	37.2	-5.7	69.7	233	44	89	—	1,644.0	180.0
平成 25 年	16.0	38.4	-4.1	69.9	244	54	67	—	1,518.5	120.0
1 月	3.1	12.1	-4.1	72.8	28	1	2	—	42.0	25.5
2 月	3.9	17.2	-3.8	73.1	19	2	7	—	101.5	48.5
3 月	8.9	15.2	3.4	66.2	24	1	6	—	93.5	42.5
4 月	13.3	26.8	2.6	64.9	19	5	6	—	108.5	30.0
5 月	19.3	32.9	6.1	63.9	23	5	3	—	39.5	12.5
6 月	24.4	35.4	16.5	68.8	15	9	6	—	259.5	98.5
7 月	28.1	36.6	19.9	71.1	23	3	5	—	138.0	82.0
8 月	29.0	38.4	20.2	70.4	24	3	4	—	182.0	81.5
9 月	24.3	35.4	13.3	71.0	21	1	8	—	277.5	120.0
10 月	20.0	32.0	8.8	73.4	15	8	8	—	158.5	38.0
11 月	11.2	21.2	0.3	73.5	16	7	7	—	79.0	17.0
12 月	6.2	15.3	-2.0	69.8	17	9	5	—	39.0	12.5

(資料：消防本部)

第 2 章 人 口

1. 人口推移 (I)

(各年10月1日現在)

年次	人 口			世 帯 数	人口密度	1 世 帯 あたり人員	指数 (昭和 50年=100)	備 考
	男	女	総 数					
区分	人	人	人	世帯	人	人		
昭和 22 年	6,509	6,700	13,209	—	409	—	22	臨時国勢調査
昭和 25 年	6,806	6,900	13,706	2,615	424	5.24	23	国 勢 調 査
昭和 30 年	6,789	7,188	13,977	2,655	433	5.26	24	〃
昭和 35 年	7,101	7,589	14,690	2,926	455	5.02	25	〃
昭和 40 年	9,718	10,320	20,038	4,549	620	4.40	34	〃
昭和 45 年	17,812	17,846	35,658	9,214	1,104	3.87	61	〃
昭和 50 年	29,235	29,688	58,923	16,184	1,824	3.64	100	〃
昭和 55 年	36,762	37,588	74,350	21,024	2,301	3.54	126	〃
昭和 60 年	40,424	41,426	81,850	23,283	2,533	3.52	139	〃
平成 2 年	41,657	43,113	84,770	25,293	2,588	3.35	144	〃
平成 7 年	41,757	43,641	85,398	26,970	2,608	3.17	145	〃
平成 12 年	41,013	43,333	84,346	28,333	2,575	2.98	143	国 勢 調 査
平成 14 年	40,440	42,935	83,375	28,659	2,546	2.91	141	推計人口調査
平成 15 年	40,238	42,866	83,104	28,908	2,538	2.87	141	〃
平成 16 年	39,846	42,536	82,382	29,004	2,515	2.84	140	〃
平成 17 年	39,440	42,196	81,636	29,051	2,493	2.81	139	国 勢 調 査
平成 18 年	39,193	42,023	81,216	29,400	2,481	2.76	138	推計人口調査
平成 19 年	39,006	41,791	80,797	29,549	2,468	2.73	137	〃
平成 20 年	38,906	41,681	80,587	29,804	2,461	2.70	137	〃
平成 21 年	38,667	41,582	80,249	29,939	2,451	2.68	136	〃
平成 22 年	38,622	41,415	80,037	29,972	2,445	2.67	136	国 勢 調 査
平成 23 年	38,321	41,173	79,494	30,149	2,428	2.64	135	推計人口調査
平成 24 年	38,016	40,872	78,888	30,233	2,410	2.61	134	〃
平成 25 年	37,715	40,607	78,322	30,313	2,392	2.58	133	〃
平成 26 年	37,462	40,416	77,878	30,560	2,381	2.55	132	〃

(資料：国勢調査、京都府推計人口)

平成13年～平成16年の推計人口は、平成17年国勢調査人口の確定に基づいて遡及修正したものである。
平成18年～平成21年の推計人口は、平成22年国勢調査人口の確定に基づいて遡及修正したものである。

2. 人口推移（Ⅱ）

（各月1日現在）

年月	区分	男		女		総数		世帯数	
		人	人	人	人	人	人	世帯	世帯
平成25年	1月	37,880	人	40,745	人	78,625	人	30,166	世帯
	2月	37,859		40,720		78,579		30,148	
	3月	37,856		40,731		78,587		30,169	
	4月	37,815		40,697		78,512		30,224	
	5月	37,806		40,705		78,511		30,293	
	6月	37,751		40,667		78,418		30,270	
	7月	37,724		40,651		78,375		30,272	
	8月	37,721		40,672		78,393		30,295	
	9月	37,743		40,663		78,406		30,314	
	10月	37,715		40,607		78,322		30,313	
	11月	37,725		40,622		78,347		30,344	
	12月	37,724		40,600		78,324		30,373	

（注）推計人口調査による。

（資料：市民課）

3. 人口動態

区分 年次	自然動態									社会動態									差 引 合 計	婚 姻	離 婚	
	出生			死亡			増減			転入			転出			増減						
	男	女	計	男	女	計	男	女	計	男	女	計	男	女	計	男	女	計				
平成21年	296	302	598	346	292	638	△ 50	10	△ 40	1,232	1,274	2,506	1,398	1,404	2,802	△ 166	△ 130	△ 296	△ 336	396	141	
平成22年	330	300	630	330	324	654	0	△ 24	△ 24	1,164	1,043	2,207	1,287	1,291	2,578	△ 123	△ 248	△ 371	△ 395	354	145	
平成23年	295	282	577	367	332	699	△ 72	△ 50	△ 122	1,093	1,100	2,193	1,307	1,263	2,570	△ 214	△ 163	△ 377	△ 499	313	128	
平成24年	303	269	572	362	320	682	△ 59	△ 51	△ 110	1,083	1,033	2,116	1,362	1,326	2,688	△ 279	△ 293	△ 572	△ 682	313	120	
平成25年	261	245	506	385	365	750	△ 124	△ 120	△ 244	1,134	1,117	2,251	1,173	1,146	2,319	△ 39	△ 29	△ 68	△ 312	337	154	
	1月	29	19	48	44	41	85	△ 15	△ 22	△ 37	56	65	121	62	68	130	△ 6	△ 3	△ 9	△ 46	22	9
	2月	23	27	50	32	30	62	△ 9	△ 3	△ 12	85	91	176	79	77	156	6	14	20	8	23	14
	3月	21	17	38	29	31	60	△ 8	△ 14	△ 22	185	165	350	218	185	403	△ 33	△ 20	△ 53	△ 75	53	15
	4月	16	23	39	35	28	63	△ 19	△ 5	△ 24	158	152	310	148	139	287	10	13	23	△ 1	32	11
	5月	25	14	39	34	33	67	△ 9	△ 19	△ 28	68	82	150	114	101	215	△ 46	△ 19	△ 65	△ 93	10	11
	6月	15	16	31	28	25	53	△ 13	△ 9	△ 22	67	67	134	81	74	155	△ 14	△ 7	△ 21	△ 43	26	6
	7月	19	22	41	34	18	52	△ 15	4	△ 11	83	91	174	71	74	145	12	17	29	18	26	13
	8月	27	23	50	26	37	63	1	△ 14	△ 13	93	85	178	72	80	152	21	5	26	13	29	10
	9月	19	18	37	26	29	55	△ 7	△ 11	△ 18	71	64	135	92	109	201	△ 21	△ 45	△ 66	△ 84	23	17
	10月	26	23	49	20	25	45	6	△ 2	4	98	108	206	94	91	185	4	17	21	25	30	17
	11月	14	16	30	29	33	62	△ 15	△ 17	△ 32	77	70	147	63	75	138	14	△ 5	9	△ 23	28	9
	12月	27	27	54	48	35	83	△ 21	△ 8	△ 29	93	77	170	79	73	152	14	4	18	△ 11	35	22

（注）婚姻、離婚の数値は、本籍の有無にかかわらず、城陽市に届出された件数である。

（資料：市民課）

4. 地区別人口及び世帯数

(平成26年4月1日現在)

地区	男	女	計	世帯数	地区	男	女	計	世帯数
区分	人	人	人	世帯	区分	人	人	人	世帯
総数	38,272	40,697	78,969	34,213	水度坂	646	687	1,333	614
久世	5,230	5,595	10,825	4,621	高田	230	227	457	213
里ノ西	1,800	1,897	3,697	1,599	北東西	272	279	551	240
南垣内	635	664	1,299	591	深谷	1,812	1,891	3,703	1,590
北垣内	576	630	1,206	538	大川原	458	480	938	341
芝ヶ原	611	625	1,236	454	宮ノ平	484	472	956	362
下大谷	943	1,104	2,047	888	今堀	1,511	1,737	3,248	1,463
八丁	45	48	93	38	西ノ口	491	543	1,034	507
上大谷	602	620	1,222	497	乾出北	205	221	426	192
荒内	18	7	25	16	円浄寺	22	7	29	23
平川	5,213	5,506	10,719	4,766	垣内後	528	581	1,109	488
茶屋裏	304	318	622	285	奥山	2	-	2	2
山道	417	424	841	309	林ノ口	512	561	1,073	452
車塚	208	206	414	164	北山田	420	489	909	376
鍛冶塚	339	400	739	313	宮ノ谷	1,148	1,259	2,407	1,016
東垣外	189	242	431	230	尼塚	672	732	1,404	582
横道	349	340	689	327	市ノ久保	802	844	1,646	717
指月	249	267	516	249	新池	101	97	198	78
古宮	240	242	482	230	島垣内	128	139	267	114
室木	496	527	1,023	446	大畔	449	493	942	405
野原	557	584	1,141	514	南堤下	2	1	3	3
長箴	252	277	529	226	北堤下	1	1	2	2
大將軍	449	510	959	417	金尾	6	7	13	6
中道表	404	379	783	382	南中芝	78	95	173	54
広田	493	494	987	412	大林	5	3	8	3
西六反	45	54	99	39	南川顔	2	1	3	2
浜道裏	222	242	464	223	大谷	666	756	1,422	589
上津屋	101	114	215	73	築留	205	197	402	129
野上	80	90	170	58	水主	744	871	1,615	651
高下	2	4	6	2	南垣内	98	116	214	75
境端	15	16	31	11	西垣内	45	49	94	35
柳縄手	4	4	8	2	北垣内	92	111	203	75
寺田	16,076	17,331	33,407	14,346	塚ノ木	212	204	416	163
庭井	458	522	980	422	北ノ口	292	383	675	298
塚本	20	24	44	18	森ノ東	5	8	13	5
樋尻	801	901	1,702	782	富野	4,456	4,638	9,094	4,010
袋尻	333	309	642	288	南垣内	211	215	426	176
丁子口	272	280	552	167	乾垣内	646	710	1,356	610
東ノ口	551	608	1,159	510	西垣内	494	518	1,012	433
尺後	443	467	910	417	北垣内	634	625	1,259	523
今橋	384	371	755	335	荒見田	45	44	89	38
正道	593	626	1,219	514	池ノ内	149	147	296	132
中大小	363	423	786	330	森山	171	162	333	145

(資料：市民課)

(平成26年4月1日現在)

区分 地区	男	女	計	世帯数	区分 地区	男	女	計	世帯数
南清水	640	665	1,305	527	樋ノ上	73	77	150	56
野路地	10	9	19	7	向河原	54	46	100	45
堀口	817	868	1,685	689	百度	20	23	43	19
長谷山	9	8	17	11	出垣内	60	58	118	41
内川	8	12	20	7	中ノ郷	101	109	210	84
北角	102	108	210	98	出口	80	80	160	63
中ノ芝	4	4	8	4	北石神	6	4	10	3
鷺坂山	84	88	172	88	奈島	493	496	989	378
狼谷	114	113	227	226	十六	121	125	246	91
久保田	3	2	5	2	芝新田	21	22	43	18
高井	306	331	637	285	久保野	141	149	290	111
西田部	5	5	10	4	フケ	44	44	88	29
東田部	4	4	8	5	長尾	6	4	10	6
長池	1,033	1,028	2,061	871	内垣内	24	28	52	32
里開	129	121	250	104	下ノ段	6	5	11	5
河原	121	130	251	115	中島	2	2	4	2
五社ケ谷	19	11	30	23	川原口	3	3	6	3
北裏	247	239	486	195	川田	102	106	208	59
北清水	517	527	1,044	434	板倉	3	2	5	2
観音堂	289	294	583	240	上ノ段	6	6	12	6
北田	21	24	45	16	下小路	14	-	14	14
甲田	1	1	2	1	市辺	1,646	1,704	3,350	1,357
西畑	93	104	197	74	城下	25	34	59	29
甲畑	52	54	106	54	芝ハヅレ	9	16	25	12
巽畑	50	54	104	42	芦原	45	54	99	43
東浦	72	57	129	53	五島	346	354	700	267
枇杷庄	2,431	2,484	4,915	2,307	小梨間	273	252	525	222
鹿背田	400	425	825	401	出川原	22	21	43	19
知原	200	188	388	173	石原	11	15	26	13
大三戸	128	142	270	119	西川原	181	189	370	129
西ノ口	447	435	882	420	南垣内	152	154	306	118
大堀	359	379	738	328	柿木原	151	136	287	109
島ノ宮	705	725	1,430	695	上芦原	258	287	545	230
出羽	181	180	361	162	中垣内	90	100	190	76
広峯	11	10	21	9	北垣内	20	16	36	13
中	560	636	1,196	593	坂口	32	34	66	29
中山	5	8	13	5	松尾	2	4	6	2
北堤	65	63	128	55	北山	14	14	28	14
黒土	3	1	4	2	粟谷	7	9	16	9
芦原	93	167	260	220	笹原	8	15	23	23

(資料：市民課)

5. 年齢別人口

(各年4月1日現在)

年次 区分	平成24年			平成25年			平成26年		
	男	女	計	男	女	計	男	女	計
0～4	1,586	1,491	3,077	1,581	1,463	3,044	1,513	1,412	2,925
5～9	1,671	1,671	3,342	1,652	1,595	3,247	1,668	1,583	3,251
10～14	1,793	1,838	3,631	1,799	1,873	3,672	1,792	1,840	3,632
15～19	1,851	1,750	3,601	1,845	1,692	3,537	1,829	1,732	3,561
20～24	1,919	1,801	3,720	1,796	1,754	3,550	1,734	1,750	3,484
25～29	2,076	2,041	4,117	1,990	1,906	3,896	1,883	1,789	3,672
30～34	2,447	2,369	4,816	2,271	2,294	4,565	2,162	2,208	4,370
35～39	3,123	2,987	6,110	2,948	2,797	5,745	2,827	2,721	5,548
40～44	2,872	2,781	5,653	2,970	2,951	5,921	3,058	2,992	6,050
45～49	2,169	2,236	4,405	2,288	2,228	4,516	2,438	2,299	4,737
50～54	1,867	2,125	3,992	1,937	2,163	4,100	1,949	2,148	4,097
55～59	2,297	2,650	4,947	2,114	2,387	4,501	2,015	2,298	4,313
60～64	3,881	4,388	8,269	3,465	4,021	7,486	3,030	3,571	6,601
65～69	3,211	3,475	6,686	3,374	3,705	7,079	3,510	3,919	7,429
70～74	2,735	2,671	5,406	2,870	2,931	5,801	3,118	3,175	6,293
75～79	1,707	1,913	3,620	1,864	1,987	3,851	1,913	2,034	3,947
80以上	1,637	2,996	4,633	1,735	3,124	4,859	1,833	3,226	5,059
総数	38,842	41,183	80,025	38,499	40,871	79,370	38,272	40,697	78,969

(資料：市民課)

6. 人口集中地区

(各年10月1日現在)

年次 区分	人口	面積	総数に占める割合	
			人口	面積
	人	km ²	%	%
平成12年	76,010	7.08	90.1	21.6
平成17年	73,224	7.10	89.7	21.7
平成22年	71,790	7.11	89.7	21.7

(注) 人口集中地区とは、都市的地域の特質を明らかに示すため、昭和35年国勢調査より設定されたもので、(資料：国勢調査) 人口密度が1km²当り約4千人以上の調査区が隣接して、人口5千人以上を有している地域をいう。

7. 昼間人口

(各年10月1日現在)

年次 区分	夜間人口	流出人口	流入人口	昼間人口	流入超過数	流出率	流入率	昼夜間人口比率
	A	B	C	D=A-B+C	C-B	B/A	C/A	D/A
	人	人	人	人	人	%	%	%
平成12年	84,295	30,210	10,162	64,247	△ 20,048	35.8	12.1	76.2
平成17年	81,607	26,952	10,423	65,078	△ 16,529	33.0	12.8	79.7
平成22年	80,037	25,094	9,794	64,737	△ 15,300	31.4	12.2	80.9

(資料：国勢調査)

8. 京都府内の昼間人口

(平成22年10月1日現在)

区分 市区町村名	常住人口 (夜間人口) A	流出人口 B	流入人口 C	昼間人口 D=A-B+C	流入超過数 C-B	流出率 B/A	流入率 C/A	昼夜間 人口比率 D/A
	人	人	人	人	人	%	%	%
総数	2,636,092	642,221	674,500	2,668,371	32,279	24.4	25.6	101.2
京都市	1,474,015	366,163	491,185	1,599,037	125,022	24.8	33.3	108.5
北区	122,037	30,180	37,607	129,464	7,427	24.7	30.8	106.1
上京区	83,264	23,220	37,789	97,833	14,569	27.9	45.4	117.5
左京区	168,802	36,921	44,562	176,443	7,641	21.9	26.4	104.5
中京区	105,306	27,333	77,150	155,123	49,817	26.0	73.3	147.3
東山区	40,528	9,166	24,891	56,253	15,725	22.6	61.4	138.8
山科区	136,045	34,580	19,758	121,223	△ 14,822	25.4	14.5	89.1
下京区	79,287	19,594	75,963	135,656	56,369	24.7	95.8	171.1
南区	98,744	22,847	60,240	136,137	37,393	23.1	61.0	137.9
右京区	202,943	51,238	37,912	189,617	△ 13,326	25.2	18.7	93.4
西京区	152,974	44,920	16,519	124,573	△ 28,401	29.4	10.8	81.4
伏見区	284,085	66,164	58,794	276,715	△ 7,370	23.3	20.7	97.4
福知山市	79,652	5,660	10,364	84,356	4,704	7.1	13.0	105.9
舞鶴市	88,669	4,881	4,156	87,944	△ 725	5.5	4.7	99.2
綾部市	35,836	4,622	5,051	36,265	429	12.9	14.1	101.2
宇治市	189,609	50,834	27,780	166,555	△ 23,054	26.8	14.7	87.8
宮津市	19,948	2,424	3,852	21,376	1,428	12.2	19.3	107.2
亀岡市	92,399	21,620	8,491	79,270	△ 13,129	23.4	9.2	85.8
城陽市	80,037	25,094	9,794	64,737	△ 15,300	31.4	12.2	80.9
向日市	54,328	20,300	8,505	42,533	△ 11,795	37.4	15.7	78.3
長岡京市	79,844	25,571	19,275	73,548	△ 6,296	32.0	24.1	92.1
八幡市	74,227	22,777	10,851	62,301	△ 11,926	30.7	14.6	83.9
京田辺市	67,910	20,207	22,631	70,334	2,424	29.8	33.3	103.6
京丹後市	59,038	3,746	2,156	57,448	△ 1,590	6.3	3.7	97.3
南丹市	35,214	6,433	7,548	36,329	1,115	18.3	21.4	103.2
木津川市	69,761	22,738	8,303	55,326	△ 14,435	32.6	11.9	79.3
大山崎町	15,121	5,785	4,000	13,336	△ 1,785	38.3	26.5	88.2
久御山町	15,914	4,208	16,119	27,825	11,911	26.4	101.3	174.8
井手町	8,447	2,360	1,298	7,385	△ 1,062	27.9	15.4	87.4
宇治田原町	9,711	2,993	2,788	9,506	△ 205	30.8	28.7	97.9
笠置町	1,626	511	219	1,334	△ 292	31.4	13.5	82.0
和束町	4,482	1,121	400	3,761	△ 721	25.0	8.9	83.9
精華町	35,630	13,737	5,419	27,312	△ 8,318	38.6	15.2	76.7
南山城村	3,078	981	354	2,451	△ 627	31.9	11.5	79.6
京丹波町	15,732	2,895	1,650	14,487	△ 1,245	18.4	10.5	92.1
伊根町	2,410	379	189	2,220	△ 190	15.7	7.8	92.1
与謝野町	23,454	4,181	2,122	21,395	△ 2,059	17.8	9.0	91.2

(注) 夜間人口、昼間人口には労働力状態「不詳」を含む。

(資料：国勢調査)

昼間人口には従業地・通学地「不詳」で当地に常住している者を含む。

流入人口には他市区町村に従業・通学で、従業地・通学地「不詳」を含む。

9. 通勤、通学別流出人口

(各年10月1日現在)

流出先	平成12年			平成17年			平成22年		
	総数	通勤	通学	総数	通勤	通学	総数	通勤	通学
京 都 府 内	24,441	21,746	2,695	21,921	19,697	2,224	20,610	18,244	2,366
京 都 市	12,212	10,677	1,535	10,271	9,152	1,119	9,158	8,016	1,142
北 区	484	237	247	379	189	190	393	216	177
上 京 区	697	563	134	582	496	86	478	391	87
左 京 区	579	368	211	459	313	146	475	310	165
中 京 区	1,697	1,570	127	1,408	1,268	140	1,189	1,063	126
東 山 区	526	373	153	390	308	82	349	282	67
下 京 区	2,062	1,974	88	1,795	1,702	93	1,446	1,340	106
南 区	2,031	1,937	94	1,705	1,637	68	1,464	1,397	67
右 京 区	605	520	85	468	410	58	416	349	67
伏 見 区	3,050	2,713	337	2,615	2,391	224	2,528	2,299	229
山 科 区	319	293	26	318	301	17	289	256	33
西 京 区	162	129	33	152	137	15	131	113	18
宇 治 市	4,926	4,724	202	4,650	4,355	295	4,593	4,206	387
亀 岡 市	66	46	20	63	44	19	52	32	20
向 日 市	124	120	4	110	105	5	109	106	3
長 岡 京 市	317	305	12	246	241	5	198	193	5
八 幡 市	515	507	8	605	579	26	573	548	25
京 田 辺 市	2,144	1,515	629	2,014	1,560	454	2,049	1,632	417
木 津 川 市	462	395	67	492	359	133	580	400	180
大 山 崎 町	33	33	—	50	50	—	39	39	—
久 御 山 町	2,559	2,424	135	2,238	2,148	90	2,115	1,989	126
井 手 町	248	248	—	241	240	1	219	219	—
宇 治 田 原 町	452	452	—	540	540	—	567	567	—
和 束 町	20	20	—	28	28	—	20	20	—
精 華 町	262	207	55	286	233	53	285	227	58
その他の市町村	101	73	28	87	63	24	53	50	3
他 府 県	5,544	4,268	1,276	4,786	3,883	903	4,195	3,481	714
滋 賀 県	737	571	166	679	535	144	638	508	130
大 阪 府	3,536	2,841	695	2,967	2,495	472	2,555	2,178	377
奈 良 県	984	628	356	825	578	247	714	540	174
そ の 他 の 県	287	228	59	315	275	40	288	255	33

(注) 15歳以上の就業者及び通学者である。

(資料: 国勢調査)

木津川市の数値は平成19年3月12日に合併した旧木津町・旧加茂町・旧山城町の数値を足したもの。

10. 通勤、通学別流入人口

(各年10月1日現在)

区分 流入元	平成12年			平成17年			平成22年		
	総数	通勤	通学	総数	通勤	通学	総数	通勤	通学
京 都 府 内	8,915 ^人	8,071 ^人	844 ^人	9,073 ^人	8,128 ^人	945 ^人	8,576 ^人	7,472 ^人	1,104 ^人
京 都 市	1,946	1,901	45	1,856	1,803	53	1,660	1,625	35
北 区	76	69	7	64	62	2	58	56	2
上 京 区	50	49	1	45	43	2	51	50	1
左 京 区	115	113	2	98	98	—	83	82	1
中 京 区	53	53	—	60	57	3	68	68	—
東 山 区	41	39	2	34	32	2	32	31	1
下 京 区	60	60	—	79	77	2	63	62	1
南 区	150	146	4	134	131	3	119	119	—
右 京 区	130	127	3	132	129	3	112	109	3
伏 見 区	974	954	20	947	917	30	842	818	24
山 科 区	156	154	2	133	131	2	126	125	1
西 京 区	141	137	4	130	126	4	106	105	1
宇 治 市	3,000	2,953	47	3,139	2,924	215	3,062	2,631	431
亀 岡 市	39	38	1	41	40	1	24	23	1
向 日 市	49	46	3	67	63	4	60	56	4
長 岡 京 市	83	81	2	87	84	3	81	79	2
八 幡 市	371	254	117	409	279	130	394	302	92
京 田 辺 市	1,210	1,045	165	1,219	1,053	166	1,174	1,006	168
木 津 川 市	553	469	84	603	470	133	655	510	145
久 御 山 町	350	347	3	390	370	20	359	308	51
井 手 町	433	308	125	378	328	50	309	286	23
宇 治 田 原 町	495	288	207	393	318	75	313	281	32
和 束 町	48	33	15	41	28	13	49	38	11
精 華 町	275	247	28	383	314	69	388	293	95
その他の市町村	63	61	2	67	54	13	48	34	14
他 府 県	1,227	1,178	49	1,326	1,283	43	1,206	1,184	22
滋 賀 県	282	274	8	331	321	10	249	244	5
大 阪 府	559	537	22	558	544	14	548	542	6
奈 良 県	319	315	4	367	361	6	351	347	4
そ の 他 の 県	67	52	15	70	57	13	58	51	7

(注) 15歳以上の就業者及び通学者である。

(資料：国勢調査)

木津川市の数値は平成19年3月12日に合併した旧木津町・旧加茂町・旧山城町の数値を足したものの。

1 1. 世帯人員別世帯数

(各年10月1日現在)

区分 年次	一 般 世 帯													施設等の世帯	
	総 数	1人	2人	3人	4人	5人	6人	7人	8人	9人	10人以上	世 帯 員	1世帯り あたり 員	世帯数	世 帯 員
平成12年	28,270	4,652	7,196	6,465	6,610	2,314	794	199	33	6	1	82,934	2.93	33	1,361
平成17年	28,993	5,345	8,510	6,607	5,812	1,890	615	175	35	4	—	80,115	2.76	44	1,492
平成22年	29,930	6,265	9,547	6,572	5,289	1,600	499	130	27	1	—	78,360	2.62	42	1,677

(注) 施設等の世帯とは、寮・寄宿舎の学生・生徒、病院・療養所の入院者、社会福祉施設の入所者、自衛隊営舎内住居者等をいう。(資料：国勢調査)

1 2. 一般世帯の住居の種類

(各年10月1日現在)

区分 年次	総 数	一 般 世 帯						住宅以外に住 む一般世帯
		住 宅						
		総 数	持 ち 家	公 営 住 宅	民 営 借 家	給 与 住 宅	間 借 り	
平成12年	28,270	27,899	22,632	515	4,179	243	330	371
平成17年	28,993	28,786	23,422	483	4,358	204	319	207
平成22年	29,930	29,656	24,188	457	4,491	196	324	274

(資料：国勢調査)

1 3. 労働力状態

(各年10月1日現在)

区分 年次	総 数 (15歳以上人口)	勞 働 力 人 口							完 全 失業者	非労働力 人 口	不 詳	労働力率
		総 数	就 業 者				仕 事 を 休 んでいた					
			総 数	主に仕事	家事のほ か 仕 事	通学のかた わら仕事						
平成12年	男	35,265	26,303	24,801	23,723	245	562	271	1,502	8,399	563	74.6
	女	37,837	17,677	16,858	10,963	5,252	426	217	819	19,841	319	46.7
	計	73,102	43,980	41,659	34,686	5,497	988	488	2,321	28,240	882	60.2
平成17年	男	34,163	24,348	22,665	21,481	350	487	347	1,683	8,638	1,177	73.8
	女	36,971	16,676	15,931	9,946	5,302	416	267	745	19,764	531	45.8
	計	71,134	41,024	38,596	31,427	5,652	903	614	2,428	28,402	1,708	59.1
平成22年	男	33,442	22,846	21,198	19,963	411	421	403	1,648	9,369	1,227	70.9
	女	36,260	16,284	15,469	9,699	5,068	378	324	815	18,627	1,349	46.6
	計	69,702	39,130	36,667	29,662	5,479	799	727	2,463	27,996	2,576	58.3

(注) 《平成12年以前》労働力率=「労働力人口」÷「15歳以上人口(労働力状態「不詳」を含む)」×100 (資料：国勢調査)
《平成17年以降》労働力率=「労働力人口」÷「15歳以上人口(労働力状態「不詳」を除く)」×100

14. 産業別就業人口

(各年10月1日現在)

年次 区分		平成12年				平成17年				平成22年			
		就業者数			構成比	就業者数			構成比	就業者数			構成比
		男	女	計		男	女	計		男	女	計	
第一次産業	農業，林業	403	256	659	1.6	376	269	645	1.7	350	225	575	1.6
	うち農作業	402	256	658	1.6	376	268	644	1.7	350	225	575	1.6
	漁業	1	1	2	0.0	3	2	5	0.0	-	-	-	-
	小計	404	257	661	1.6	379	271	650	1.7	350	225	575	1.6
第二次産業	鉱業，採石業，砂利採取業	59	9	68	0.2	36	8	44	0.1	17	5	22	0.1
	建設業	2,521	404	2,925	7.0	2,160	337	2,497	6.5	1,820	300	2,120	5.8
	製造業	7,175	3,645	10,820	26.0	5,844	2,799	8,643	22.4	5,144	2,331	7,475	20.4
小計	9,755	4,058	13,813	33.2	8,040	3,144	11,184	29.0	6,981	2,636	9,617	26.2	
第三次産業	電気・ガス・熱供給・水道業	185	34	219	0.5	149	25	174	0.5	119	27	146	0.4
	情報通信業	2,099	458	2,557	6.1	489	147	636	1.6	423	133	556	1.5
	運輸業，郵便業	1,691	269	1,960	5.1	1,691	269	1,960	5.1	1,690	306	1,996	5.4
	卸売業，小売業	4,507	4,860	9,367	22.5	3,521	3,717	7,238	18.8	3,032	3,112	6,144	16.8
	金融業，保険業	739	644	1,383	3.3	505	482	987	2.6	448	450	898	2.4
	不動産業，物品賃貸業	283	153	436	1.0	339	155	494	1.3	365	179	544	1.5
	学術研究，専門・技術サービス業	643	306	949	2.6
	宿泊業，飲食サービス業	752	898	1,650	4.3	752	898	1,650	4.3	748	1,070	1,818	5.0
	生活関連サービス業，娯楽業	616	839	1,455	4.0
	教育，学習支援業	5,199	5,691	10,890	26.1	902	1,115	2,017	5.2	800	1,020	1,820	5.0
	医療，福祉	879	2,713	3,592	9.3	879	2,713	3,592	9.3	1,070	3,047	4,117	11.2
	複合サービス事業	211	110	321	0.8	211	110	321	0.8	88	65	153	0.4
	サービス業（他に分類されないもの）	3,030	2,032	5,062	13.1	3,030	2,032	5,062	13.1	1,479	584	2,063	5.6
公務（他に分類されるものを除く）	1,217	380	1,597	3.8	1,082	394	1,476	3.8	1,001	440	1,441	3.9	
小計	14,229	12,220	26,449	63.5	13,550	12,057	25,607	66.3	12,522	11,578	24,100	65.7	
分類不能の産業	413	323	736	1.8	696	459	1,155	3.0	1,345	1,030	2,375	6.5	
合計	24,801	16,858	41,659	100.0	22,665	15,931	38,596	100.0	21,198	15,469	36,667	100.0	

(注) 日本標準産業分類第12回改定(平成19年11月)

(資料：国勢調査)

単位未満を四捨五入しているため、内訳の計と合計が一致しない場合がある。

15. 職業別就業人口

(各年10月1日現在)

年次 区分	平成12年				平成17年				平成22年			
	男	女	計	構成比	男	女	計	構成比	男	女	計	構成比
総数	24,801	16,858	41,659	100.0	22,665	15,931	38,596	100.0	21,198	15,469	36,667	100.0
管理的職業従事者	1,055	92	1,147	2.8	694	62	756	2.0	669	94	763	2.1
専門的・技術的職業従事者	2,915	2,590	5,505	13.2	2,498	2,643	5,141	13.3	2,588	2,470	5,058	13.8
事務従事者	3,382	5,093	8,475	20.3	3,161	4,659	7,820	20.3	2,860	3,945	6,805	18.6
販売従事者	4,224	2,460	6,684	16.0	3,624	2,154	5,778	15.0	2,966	2,147	5,113	13.9
サービス職業従事者	1,187	2,066	3,253	7.8	1,302	2,286	3,588	9.3	1,421	2,708	4,129	11.3
保安職業従事者	775	30	805	1.9	755	35	790	2.0	715	37	752	2.1
農林魚業従事者	418	243	661	1.6	382	236	618	1.6	388	180	568	1.5
生産工程従事者	10,450	3,972	14,422	34.6	9,586	3,419	13,005	33.7	4,275	1,808	6,083	16.6
輸送・機械運転従事者	1,248	24	1,272	3.5	1,248	24	1,272	3.5	1,248	24	1,272	3.5
建設・採掘従事者	1,400	24	1,424	3.9	1,400	24	1,424	3.9	1,400	24	1,424	3.9
運搬・清掃・包装等従事者	1,354	1,031	2,385	6.5	1,354	1,031	2,385	6.5	1,354	1,031	2,385	6.5
分類不能の職業	395	312	707	1.7	663	437	1,100	2.9	1,314	1,001	2,315	6.3

(注) 日本標準職業分類(平成21年12月統計基準設定)

(資料：国勢調査)

単位未満を四捨五入しているため、内訳の計と合計が一致しない場合がある。

第3章 産 業

1. 地区別、経営規模別農家数

(各年2月1日現在)

地区	農業人口 および 農家 戸数	農 家 人 口	農 家 戸 数	専兼業別農家数			経営耕地面積規模別農家数						
				専 業	第1種 兼 業	第2種 兼 業	自給的 農 家	販 売 農 家					
								0.3ha 未 満	0.3ha ～ 0.5ha	0.5ha ～ 1.0ha	1.0ha ～ 1.5ha	1.5ha ～ 2.0ha	2.0ha 以 上
久 津 川	平成 12 年	451	95	8	4	42	41	—	23	19	5	3	4
	平成 17 年	377	86	10	4	31	41	—	15	21	3	3	3
	平成 22 年	195	80	12	9	27	32	—	14	22	5	2	5
寺 田	平成 12 年	1,010	217	19	29	99	70	—	34	82	19	8	3
	平成 17 年	815	195	28	17	77	73	—	27	70	14	7	4
	平成 22 年	438	191	27	18	68	78	—	31	55	15	8	4
富 野 荘	平成 12 年	853	177	25	18	90	44	1	35	62	16	6	6
	平成 17 年	745	176	28	18	73	57	4	41	46	14	8	6
	平成 22 年	473	161	26	20	65	50	2	30	49	14	8	8
青 谷	平成 12 年	656	133	14	24	54	41	2	33	32	11	7	7
	平成 17 年	526	119	19	13	48	39	2	26	25	16	5	6
	平成 22 年	314	110	18	16	39	37	—	25	23	12	2	11
合 計	平成 12 年	2,970	622	66	75	285	196	3	125	195	51	24	20
	平成 17 年	2,463	576	85	52	229	210	6	109	162	47	23	19
	平成 22 年	1,420	542	83	63	199	197	2	100	149	46	20	28

(注) 第1種兼業農家とは、農業所得を主とする兼業農家。

(資料：農林業センサス)

第2種兼業農家とは、農業所得を従とする兼業農家。

平成12年調査では、専兼業別農家戸数に自給的農家数が含まれていない。

平成22年の農家人口は、販売農家世帯員の数値である。

2. 経営耕地類別面積

(各年2月1日現在)

年次	区分 地区名	販売農家 総経営耕 地面積 ha	田			畑			樹園地	
			販売農家 数 戸	販売農家 面積 ha	うち 休耕地 ha	販売農家 数 戸	販売農家 面積 ha	うち 休耕地 ha	販売農家 数 戸	販売農家 面積 ha
平成 12年	久津川	43	53	24	2	43	5	1	15	14
	寺田	116	146	82	7	133	24	3	44	10
	富野荘	104	123	71	4	88	9	2	90	25
	青谷	78	82	41	4	50	6	2	59	30
	合計	341	404	218	17	314	44	8	208	79
平成 17年	久津川	38	44	21	2	41	8	1	8	9
	寺田	96	122	69	4	103	21	3	22	6
	富野荘	94	110	65	5	83	13	2	56	16
	青谷	69	72	38	2	45	9	2	44	22
	合計	297	348	193	13	272	51	8	130	52
平成 22年	久津川	42	48	23	0	42	6	0	15	13
	寺田	91	111	64	5	94	23	2	21	5
	富野荘	98	104	64	3	76	14	3	57	19
	青谷	71	69	41	5	50	12	2	36	18
	合計	302	332	192	13	262	55	8	129	55

(注) 単位未満を四捨五入しているため、内訳の計と合計が一致しない場合がある。

(資料：農林業センサス)

(各年中)

3. 農地移動状況

(単位：件、a)

年次	区分 農地法第3条関係	農業経営 基盤強化 促進法 貸借関係	
		件数	面積 (a)
平成 21年	件数	18	24 (85)
	面積	264	322 (1,198)
平成 22年	件数	13	26 (92)
	面積	222	287 (1,262)
平成 23年	件数	19	38 (95)
	面積	225	833 (1,695)
平成 24年	件数	55	44 (139)
	面積	602	792 (2,487)
平成 25年	件数	30	33 (226)
	面積	324	411 (3,521)

(資料：農業委員会事務局)

(注) () 内は設定総件数

(各年中)

4. 農地転用状況

(単位：件、a)

年次	区分	農地法区分				合計	用途別区分		
		第4条		第5条			住宅地	工場地	その他
		市街化 区域	市街化 調整区域	市街化 区域	市街化 調整区域				
平成 21年	件数	8	1	3	6	18	4	—	14
	面積	34	4	20	63	121	15	—	106
平成 22年	件数	11	3	16	6	36	22	—	14
	面積	36	13	235	20	304	39	—	265
平成 23年	件数	10	6	5	6	27	10	—	17
	面積	58	25	27	60	170	34	—	136
平成 24年	件数	8	3	11	10	32	8	—	24
	面積	50	10	64	69	193	45	—	148
平成 25年	件数	7	3	7	7	24	8	2	14
	面積	117	9	55	40	221	24	112	85

(資料：農業委員会事務局)

5. 事業所の状態

産業分類	平成18年10月1日		産業分類	平成21年7月1日		平成24年2月1日	
	事業所数	従業者数		事業所数	従業者数	事業所数	従業者数
全産業	2,717	23,244	全産業	2,803	24,789	2,491	21,456
農業	4	36	農業、林業	7	102	5	83
林業	—	—	漁業	—	—	—	—
漁業	—	—	鉱業、採石業、砂利採取業	8	72	5	53
鉱業	9	96	建設業	274	1,166	234	1,198
建設業	255	1,218	製造業	293	5,407	284	5,108
製造業	291	5,150	電気・ガス・熱供給・水道業	1	46	—	—
電気・ガス・熱供給・水道業	1	56	情報通信業	13	30	11	66
情報通信業	9	35	運輸業、郵便業	35	725	35	729
運輸業	34	625	卸売業、小売業	667	4,728	587	4,344
卸売・小売業	688	4,886	金融業、保険業	30	341	28	287
金融・保険業	30	316	不動産業、物品賃貸業	220	585	193	491
不動産業	200	454	学術研究、専門・技術サービス業	96	410	83	328
飲食店、宿泊業	274	1,482	宿泊業、飲食サービス業	279	2,083	239	1,973
医療、福祉	212	3,562	生活関連サービス業、娯楽業	283	1,486	270	1,641
教育、学習支援業	184	1,497	教育、学習支援業	178	1,502	134	676
複合サービス事業	18	266	医療、福祉	248	4,044	232	3,439
サービス業(他に分類されないもの)	495	2,820	複合サービス事業	12	109	13	107
公務(他に分類されないもの)	13	745	サービス業(他に分類されないもの)	146	1,186	138	933
			公務(他に分類されるものを除く)	13	767	—	—

(資料：平成18年は事業所・企業統計調査、平成21年は経済センサス-基礎調査、平成24年は経済センサス-活動調査)

(注)平成24年経済センサス-活動調査は、農林漁業の個人経営事業所、家事サービス、外国公務の事業所、国・地方公共団体の事業所は調査対象外である。

6. 従業者規模別事業所数及び従業者数

(平成24年2月1日現在、国・地方公共団体は平成21年7月1日現在)

区分	民												国・地方公共団体	
	総数		1～4人		5～9人		10～19人		20～29人		30人以上		事業所数	従業者数
	事業所数	従業者数	事業所数	従業者数	事業所数	従業者数	事業所数	従業者数	事業所数	従業者数	事業所数	従業者数		
農林漁業	5	83	2	7	—	—	1	10	—	—	2	66	—	—
鉱業、採石業、砂利採取業	5	53	2	8	—	—	2	21	1	24	—	—	—	—
建設業	234	1,198	165	376	46	284	18	226	2	43	3	269	—	—
製造業	284	5,108	137	293	50	326	42	579	19	447	36	3,463	—	—
電気・ガス・熱供給・水道業	—	—	—	—	—	—	—	—	—	—	—	—	1	46
情報通信業	11	66	8	12	2	16	—	—	—	—	1	38	—	—
運輸業、郵便業	35	729	12	24	4	28	7	89	3	64	9	524	—	—
卸売業、小売業	587	4,344	388	874	98	655	62	852	21	498	18	1,465	—	—
金融業、保険業	28	287	14	30	2	11	7	105	4	102	1	39	—	—
不動産業、物品賃貸業	193	491	173	312	13	77	4	61	—	—	3	41	2	4
学術研究、専門・技術サービス業	83	328	63	136	12	74	5	62	1	24	2	32	—	—
宿泊業、飲食サービス業	239	1,973	139	308	48	314	23	321	11	253	18	777	1	8
生活関連サービス業、娯楽業	270	1,641	220	437	26	159	11	156	1	24	12	865	—	—
教育、学習支援業	134	676	100	149	15	97	12	175	2	48	5	207	26	767
医療、福祉	232	3,439	89	198	65	418	34	454	17	421	27	1,948	19	298
複合サービス事業	13	107	5	15	5	30	1	11	1	20	1	31	—	—
サービス業(他に分類されないもの)	138	933	95	179	19	114	12	149	2	48	10	443	5	97
公務(他に分類されるものを除く)	—	—	—	—	—	—	—	—	—	—	—	—	13	767
合計	2,491	21,456	1,612	3,358	405	2,603	241	3,271	85	2,016	148	10,208	67	1,987

(注)30人以上の中には、出向・派遣従業者のみを含む。

(資料：平成24年経済センサス-活動調査)

国・地方公共団体の数値については、平成24年経済センサス-活動調査では調査対象外のため平成21年経済センサス-基礎調査(平成21年7月1日現在)の数値である。

7. 工業の状態

(各年12月31日現在)

区 分	事 業 所 数				従 業 者 数			原 材 料 使用額等	製 造 品 出荷額等
	会 社	組 合 その他 の法人	個 人	合 計	男	女	合 計		
平 成 21 年	122	—	14	136	2,778	1,685	4,463	4,313,657	8,224,668
平 成 22 年	117	—	11	128	2,623	1,580	4,203	4,038,686	8,091,706
平 成 23 年	…	…	…	128	2,615	1,442	4,057	3,957,965	7,572,998
平 成 24 年	118	—	9	127	2,866	1,415	4,281	4,320,557	8,230,978
平 成 25 年	116	—	8	124	2,713	1,429	4,142	4,231,098	8,069,382
食 料 品	7	—	1	8	325	536	861	620,746	1,129,659
飲料・たばこ・飼料	6	—	1	7	170	57	227	329,895	633,448
織 維	20	—	3	23	316	138	454	274,157	503,817
木材・木製品	2	—	—	2	124	20	144	X	X
家具・装備品	1	—	—	1	2	2	4	X	X
パルプ・紙	—	—	—	—	—	—	—	—	—
印 刷	1	—	—	1	12	2	14	X	X
化 学	4	—	—	4	27	59	86	43,055	222,186
石油・石炭	—	—	—	—	—	—	—	—	—
プラスチック製品	15	—	1	16	134	65	199	467,004	984,438
ゴ ム 製 品	—	—	—	—	—	—	—	—	—
皮 革	—	—	—	—	—	—	—	—	—
窯 業 ・ 土 石	9	—	—	9	197	51	248	261,817	560,746
鉄 鋼	1	—	—	1	23	12	35	X	X
非 鉄 金 属	1	—	—	1	19	5	24	X	X
金 属 製 品	7	—	1	8	97	30	127	41,204	102,115
はん用機械	2	—	—	2	13	4	17	X	X
生産用機械	19	—	—	19	354	117	471	390,879	740,435
業務用機械	3	—	—	3	59	7	66	63,889	100,282
電子部品	2	—	—	2	2	8	10	X	X
電気機械	11	—	—	11	270	115	385	278,617	561,572
情報通信	1	—	—	1	523	188	711	X	X
輸送用機械	2	—	—	2	23	3	26	X	X
そ の 他	2	—	1	3	23	10	33	18,558	36,755

(注) 従業者4名以上の数値である。(資料：工業統計調査・平成23年は平成24年経済センサス-活動調査(製造業))

「X」は、公表をさしひかえたものであるため、総合計の数値と内訳の数値は一致しない場合がある。

日本標準産業分類の改訂に伴い、平成20年調査から工業統計調査用産業分類を改訂した。

「平成23年工業統計調査」は中止になったが、平成24年2月1日に実施した「平成24年経済センサス-活動調査」の中
の製造業に関する調査事項にて把握している。

8. 従業者規模別工業の状態

(平成25年12月31日現在)

区 分	事 業 所 数				従 業 者 数			原 材 料 使用額等	製 造 品 出荷額等
	会 社	組 合 その 他の 法人	個 人	合 計	男	女	合 計		
4 ～ 9 人	41	—	8	49	163	128	291	129,529	283,318
10 ～ 19 人	34	—	—	34	336	137	473	305,323	768,098
20 ～ 29 人	15	—	—	15	279	78	357	863,812	1,408,606
30 ～ 49 人	12	—	—	12	291	168	459	382,915	731,727
50 ～ 99 人	4	—	—	4	99	122	221	X	X
100 ～ 199 人	8	—	—	8	912	326	1,238	1,107,998	2,205,448
200 ～ 299 人	—	—	—	—	—	—	—	—	—
300 人 以 上	2	—	—	2	633	470	1,103	X	X
合 計	116	—	8	124	2,713	1,429	4,142	4,231,098	8,069,382

(注) 「X」は公表をさしひかえたもの。

(資料：工業統計調査)

9. 商業の状態

(各年6月1日現在)

区 分	事 業 所 数			従 業 者 数			年 間 商 品 販 売 額
	法 人	個 人	計	法 人	個 人	計	
平 成 11 年	330	485	815	3,687	1,751	5,438	11,312,830
平 成 14 年	309	436	745	3,817	1,583	5,400	10,423,429
平 成 16 年	320	426	746	3,908	1,482	5,390	10,680,253
平 成 19 年	293	382	675	3,495	1,261	4,756	9,393,317
卸 売 業	56	47	103	401	101	502	3,188,913
小 売 業							
各種商品	4	—	4	571	—	571	1,081,243
織物・衣服・身のまわり品	28	45	73	125	107	232	219,461
飲 食 料 品	65	125	190	1,202	517	1,719	2,212,094
自動車・自転車等	26	26	52	243	70	313	783,267
家具・じゅう器・家庭用機械器具	23	39	62	154	92	246	299,061
そ の 他	91	100	191	799	374	1,173	1,609,278
合 計	237	335	572	3,094	1,160	4,254	6,204,404

(注) 平成11年については、7月1日現在である。

(資料：商業統計調査)

平成16年以前の年間商品販売額は、年間商品販売額等の数値である。

第4章 運輸・通信

1. 路線バスの状況

(平成26年3月末現在)

バス会社名	市内路線延長 km	停留所数 ヶ所	走行路線名
京阪宇治バス株式会社	24.6	57	国道24号線・307号線、府道山城総合運動公園城陽線・城陽宇治線・上狛城陽線・内里城陽線・寺田水主線・富野荘八幡線・富野荘停車場線、市道12号線・103号線・210号線・216号線・220号線・222号線・263号線・270号線・273号線・282号・285号線・291号線・320号線・339号線・347号線・349号線・1124号線・2021号線・2031号線・2117号線・2118号線・2183号線・2332号線・2361号線・2394号線・2027号線・3048号線

(資料：京都京阪バス株式会社)

2. JR奈良線乗客数

年度	駅名	城陽 千人	長池 千人	山城青谷 千人	合計 千人	一日平均 人
平成21年度		1,211	412	362	1,985	5,440
平成22年度		1,198	409	356	1,963	5,378
平成23年度		1,195	396	357	1,947	5,321
平成24年度		1,188	462	360	2,010	5,506
平成25年度		1,226	445	350	2,021	5,537

(注) 千人未満を四捨五入しているため、合計が内訳の計と一致しない場合がある。
1日あたりの乗車人員数に年間日数を乗じた数値である。

(資料：JR西日本京都支社)

3. 近鉄京都線乗客数

年度	駅名	久津川 千人	寺田 千人	富野荘 千人	合計 千人	一日平均 人
平成21年度		1,549	1,795	1,393	4,737	12,979
平成22年度		1,510	1,756	1,370	4,637	12,703
平成23年度		1,486	1,746	1,363	4,594	12,552
平成24年度		1,461	1,687	1,323	4,471	12,248
平成25年度		1,453	1,699	1,294	4,446	12,182

(注) 千人未満を四捨五入しているため、合計が内訳の計と一致しない場合がある。
市内各駅の乗車人員数である。

(資料：近畿日本鉄道株式会社)

4. 自動車保有台数

区 分 \ 年 度	平成21年度	平成22年度	平成23年度	平成24年度	平成25年度
乗 用	22,633	22,244	21,984	21,585	21,256
普 通	9,441	9,397	9,435	9,338	9,413
小 型	13,192	12,847	12,549	12,247	11,843
貨 物 用	2,043	1,949	1,881	1,820	1,812
普 通	716	673	619	612	603
小 型	1,314	1,263	1,248	1,193	1,190
そ の 他	13	13	14	15	19
乗 合 用	62	59	57	57	57
特 殊 自 動 車	734	726	674	660	675
計	25,472	24,978	24,596	24,122	23,800
原 動 機 付 自 転 車	10,587	10,336	10,201	10,013	9,874
第 一 種 50cc 以 下	8,975	8,664	8,428	8,164	7,939
第 二 種 乙 90cc 以 下	429	405	396	375	353
第 二 種 甲 125cc 以 下	1,149	1,232	1,338	1,437	1,540
ミ ニ カ ー	34	35	39	37	42
軽 自 動 車	15,178	14,885	15,092	15,470	15,943
二 輪	975	975	955	955	970
三 輪	—	1	1	1	1
四 輪	14,203	13,909	14,136	14,514	14,972
小 型 特 殊 自 動 車	126	127	131	130	132
二 輪 の 小 型 自 動 車	732	727	756	762	765
計	26,623	26,075	26,180	26,375	26,714

資料：上段近畿運輸局京都運輸支局（各年度3月31日現在）
下段税務課（翌年度4月1日現在）

5. 電話施設数状況等

区分 年度	加入電話					公衆電話		
	単 独	共 同	計	(再掲)ピンク電話		街頭直営	街頭委託	計
				リタル・売渡し	売渡し専用			
回線	回線	回線	台	台	台	台	台	
平成 21 年度	16,768	…	16,768	…	…	…	…	109
平成 22 年度	14,808	…	14,808	…	…	…	…	104
平成 23 年度	13,252	…	13,252	…	…	…	…	95
平成 24 年度	13,217	…	13,217	…	…	…	…	90
平成 25 年度	11,180	…	11,180	…	…	…	…	80

(注) 平成25年度の加入電話については、平成26年5月20日現在。

(資料：NTT西日本)

6. 郵便取扱状況

区分 年度	通常郵便物				小包郵便物				ポスト数
	引 受	配 達	合 計	一日平均 取扱数	引 受	配 達	合 計	一日平均 取扱数	
	千通	千通	千通	通	千個	千個	千個	個	
平成 21 年度	3,973	11,805	15,778	43,227	16	101	117	320	77
平成 22 年度	4,004	11,290	15,294	41,901	25	149	174	476	77
平成 23 年度	5,580	12,975	18,555	50,835	42	197	239	654	77
平成 24 年度	5,447	13,167	18,614	50,997	48	173	221	605	77
平成 25 年度	5,593	13,207	18,800	51,507	62	217	279	764	73

(資料：城陽郵便局)

第5章 水道・電気・ガス

1. 上水道事業規模

区分 年度	給水人口	普及率	年間配水量	一人一日平均 配水量	配水管等 の延長	消火栓数
	人	%	千 ³ m	ℓ	km	栓
平成 21 年度	80,769	99.7	9,174	311	249	1,402
平成 22 年度	80,207	99.6	9,053	309	249	1,404
平成 23 年度	79,742	99.6	8,769	300	249	1,404
平成 24 年度	79,101	99.7	8,510	295	250	1,423
平成 25 年度	78,708	99.7	8,445	294	250	1,434

(注) 給水人口は住民基本台帳。

(資料：上下水道部)

2. 水道施設概要

(平成26年3月31日現在)

区分	名称	容量	内容	所在地	完成年月日
第1浄水場	第1浄水場	— m ³	深井戸φ350 4本 水中ポンプ22~30kw 4台 送水ポンプ11kw 3台	富野 柏平	昭和48年 4月30日
	中区配水池	1,000	RC製	富野 柏平	昭和48年 5月17日
		2,000	PC製		昭和55年 7月15日
	長谷山ポンプ所	—	送水ポンプ3.7kw 2台	観音堂 甲畑	昭和40年 3月31日
	長谷山配水塔	100	鋼鉄製	富野 長谷山	昭和48年 3月30日
	芦原ポンプ所 及び受水池	100	送水ポンプ22kw 2台	中 芦原	昭和53年 3月31日
	芦原配水池	700	PC製	中 芦原	平成15年9月30日
施設能力		1日当たり 3,900m ³ (自己水)			
第2浄水場	第2浄水場	—	深井戸φ350 7本 水中ポンプ18.5~37kw 7台 送水ポンプ110kw 3台	寺田 大谷	昭和50年 6月30日
	低区第1配水池	3,000	RC製	寺田 大谷	昭和45年 5月31日
	低区第2配水池	2,000	RC製	寺田 大谷	昭和50年 6月30日
	高区配水池	2,000	RC製	寺田 深谷	昭和46年 4月20日
		2,000	PC製		昭和59年10月30日
		2,000	PC製		平成14年 1月10日
宮ノ谷ポンプ所	—	加圧ポンプ11kw 1台 加圧ポンプ5.5kw 1台	寺田 宮ノ谷	昭和46年 6月15日	
施設能力		1日当たり 6,500m ³ (自己水)			
第3浄水場	第3浄水場	8,000	深井戸φ500 3本、φ350 5本 水中ポンプ22~37kw 8台 直配ポンプ75kw 6台 送水ポンプ110kw 3台	平川 広田	昭和55年 7月 7日
	中区加圧ポンプ所	—	加圧ポンプ15kw 2台	富野 東田部	平成23年 3月31日
	施設能力		1日当たり 19,400m ³ (自己水) 14,500m ³ (府営水)		
合計施設能力		1日当たり 44,300m ³ (自己水)			

(資料：上下水道部)

3. 電灯及び電力量

年度	区分	電力量 (千kwh)		
		総数	電灯	電力
平成21年度		192,146	169,503	22,643
平成22年度		206,100	182,948	23,152
平成23年度		196,276	174,656	21,620
平成24年度		190,600	170,061	20,539
平成25年度		187,700	167,608	20,092

(注) 各区分毎に千kwh未満四捨五入のため、総数において一致しない場合がある。
特定規模需要(高圧電力(50kw以上))を除く数値である。

(資料：関西電力株式会社)

4. ガスの需要戸数及び需要量

区 分 年 度	需 要 戸 数 (戸)						需 要 量 (千m ³)					
	総 数	家庭用	医療用	商業用	工業用	公 用	総 数	家庭用	医療用	商業用	工業用	公 用
平成 21 年度	21,264	20,832	48	282	54	48	23,483	8,864	578	1,079	12,802	160
平成 22 年度	21,259	20,816	48	283	64	48	24,754	8,837	659	1,156	13,920	182
平成 23 年度	21,218	20,798	49	260	63	48	24,329	8,702	597	1,071	13,785	175
平成 24 年度	21,250	20,807	50	282	64	47	23,919	8,649	568	999	13,529	173
平成 25 年度	21,429	20,977	49	292	62	49	23,936	8,384	601	1,057	13,708	187

(注) 45MJ (約10,750kcal) 換算

(資料：大阪ガス株式会社)

需要量は、千m³以下四捨五入のため総数において一致しない場合がある。

第6章 土 木

1. 国・府道の状況

(平成25年度末現在)

種 別		管 理 者	実 延 長	舗装実延長	舗 装 率
			m	m	%
国 道	24 号	国 土 交 通 省	7,554.0	7,554.0	100.0
	307 号	京 都 府	5,224.0	5,224.0	100.0
	計		12,778.0	12,778.0	100.0
府 道	城 陽 宇 治 線	京 都 府	2,647.4	2,647.4	100.0
	上 狛 城 陽 線	京 都 府	3,024.1	3,024.1	100.0
	富 野 荘 八 幡 線	京 都 府	2,493.1	2,493.1	100.0
	寺 田 水 主 線	京 都 府	1,193.9	1,193.9	100.0
	富 野 荘 停 車 場 線	京 都 府	280.2	280.2	100.0
	長 池 停 車 場 線	京 都 府	70.3	70.3	100.0
	山 城 青 谷 停 車 場 線	京 都 府	545.5	545.5	100.0
	山 城 総 合 運 動 公 園 城 陽 線	京 都 府	3,538.1	3,538.1	100.0
	八 幡 城 陽 線	京 都 府	2,395.6	2,395.6	100.0
	内 里 城 陽 線	京 都 府	2,804.9	2,764.4	98.6
計		18,993.1	18,952.6	99.8	

(注) 舗装率 = $\frac{\text{舗装実延長}}{\text{実延長}} \times 100$

(資料：京都国道事務所、京都府山城北土木事務所)

2. 市道の状況

(各年度末現在)

区 分	年 度	平成 23 年度	平成 24 年度	平成 25 年度
実 延 長	m	274,811	276,007	276,374
舗 装 実 延 長	m	242,517	244,413	245,050
舗 装 率	%	88.2	88.6	88.7
総 面 積	m ²	1,550,517	1,565,208	1,579,406
路 線 数		1,200	1,209	1,211

(注) 舗装率 = $\frac{\text{舗装実延長}}{\text{実延長}} \times 100$

(資料：管理課)

3. 河川の状況

(平成25年度末現在)

種 別	河 川 名	管 理 者	延 長
一 級	木 津 川	国 土 交 通 省	7.4 km
	古 川	京 都 府	3.1
	青 谷 川	京 都 府	4.1
	長 谷 川	京 都 府	3.0
準 用	今 池 川	城 陽 市	2.7
	嫁 付 川	城 陽 市	0.7
	十 六 川	城 陽 市	0.7

(資料：淀川河川事務所、京都府山城北土木事務所、管理課)

4. 橋りょうの状況

(各年度末)

区 分	平 成 23 年 度			平 成 24 年 度			平 成 25 年 度		
	国 道	府 道	市 道	国 道	府 道	市 道	国 道	府 道	市 道
橋 数	18	15	141	19	17	142	19	17	142
内 訳	非永久橋	—	—	—	—	1	—	—	1
	永 久 橋	18	15	141	19	17	141	17	141
橋 長 (m)	573.5	492.5	897	661.8	512.3	897	661.9	512	897

(注) 上狛城陽線青谷橋の橋長は城陽市域
(実際の橋長の1/2)のみ

(資料：京都国道事務所、京都府山城北土木事務所、管理課)

国道の橋数及び橋長は、国道24号線(城陽市域全橋梁)と国道307号線の計。

市道の橋数は、平成23年度までは混合橋(1橋)を除く。

橋数の内訳について、平成24年度より木橋から非永久橋に変更。

5. 公共下水道の状況

(各年度末現在)

区 分	平 成 23 年 度	平 成 24 年 度	平 成 25 年 度	
計画決定面積 (A) ha	962.0	989.0	1,001.0	
事業認可区域面積 (B) ha	962.0	962.0	1,000.3	
処理区域面積 (C) ha	906.7	906.7	906.7	
総 人 口 (D) 人	80,025	79,370	78,969	
処理区域内人口 (E) 人	79,110	78,452	78,128	
普及率	(C)/(A)%	94.3	91.7	90.6
	(C)/(B)%	94.3	94.3	90.6
	人 口 (E)/(D)%	98.9	98.8	98.9

(資料：上下水道部)

6. 建築確認申請事前協議件数

(各年度中)

区 分 \ 年 度		平成21年度	平成22年度	平成23年度	平成24年度	平成25年度
住 宅		298 (4)	257 (1)	255 (2)	336 (4)	396 (1)
学 校		3	1	1	2	1
診 療 所 ・ 病 院		—	3	3	4	4
集 会 所		1	—	—	—	1
車 庫 ・ 倉 庫		4	2	3	8	7
店 舗		4	3	5	7	5
事 務 所		2	1	1	—	2
工 場 ・ 作 業 場		1	5	2	1	3
神 社 ・ 仏 閣		1	2	—	2	—
福 祉 施 設		2	3	5	3	3
幼 稚 園 ・ 保 育 園		1	—	—	4	2
寄 宿 舎 ・ 寮		—	—	—	—	1
危 険 物 施 設		1	—	—	—	—
飲 食 店		—	—	1	1	—
マ ー ケ ッ ト		—	—	—	—	—
工 作 物		9	3	8	5	6
そ の 他		3	4	10	7	6
合 計		330	284	294	380	437

(注) ① () 内は併用住宅を再掲

(資料：都市計画課)

②過年度の件数について、その翌年度以降の変更、取り下げによる修正は行っていない。

7. 家屋の状況

(各年1月1日現在)

区 分 \ 年		平成 22 年	平成 23 年	平成 24 年	平成 25 年	平成 26 年
棟 数 (棟)	木 造	31,171	31,214	31,166	31,119	31,165
	木 造 以 外	7,296	7,298	7,293	7,277	7,369
床 面 積 (㎡)	木 造	2,385,710	2,397,229	2,402,159	2,409,079	2,423,051
	木 造 以 外	1,325,153	1,326,733	1,337,104	1,367,545	1,377,404
評 価 額 (千円)	木 造	58,156,672	59,760,395	54,398,742	55,944,981	58,103,126
	木 造 以 外	47,443,116	47,832,435	43,323,576	45,438,711	46,767,420

(資料：税務課)

8. 公園の設置状況

(平成26年4月1日現在)

No.	名 称	所 在 地	種 別	面 積 (㎡)
1	城陽市総合運動公園	寺田大川原・奥山・宮ノ谷	運動公園	160,168
2	京都府立木津川運動公園	富野北角14-8他	〃	109,000
3	木津川河川敷運動広場	水主下外島23-1 他	近隣公園	32,730
4	桜つつみ寺田緑地	寺田北堤下の一部及び地先	都市緑地	9,975
5	桜つつみ水主緑地	水主大將軍の一部及び地先	〃	17,951
6	桜つつみ枇杷庄緑地	枇杷庄大堀及び島ノ宮の一部及び地先	〃	3,713
7	桜つつみ富野緑地	富野内川の一部及び地先	〃	10,610
8	桜つつみ奈島緑地	奈島川原口、植田及び中島の一部及び地先	〃	17,253
9	山城青谷駅前広場	市辺五島88-8 他2	〃	846
10	長池駅前広場1	長池北裏61-7	〃	557
11	富野荘駅前広場	枇杷庄鹿背田51-30	〃	737
12	久津川駅前広場	平川東垣外78-1	〃	610
13	枇杷庄公園	枇杷庄大堀138-1 他2	街区公園	2,787
14	久津川児童公園	平川野原10 他3	〃	2,289
15	指月児童公園	平川指月63-1	〃	999
16	寺田西児童公園	寺田大林43-4	〃	1,001
17	寺田児童公園	寺田今堀25	〃	1,154
18	高田児童公園	寺田高田57	〃	1,432
19	富野児童公園	富野東田部70-5	〃	1,041
20	青谷公園	奈島久保野39-1 他2	〃	1,652
21	北山田公園	寺田北山田29-11	〃	1,000
22	城陽団地第2児童公園	久世下大谷110-23	〃	1,238
23	鍛冶塚第1児童公園	平川鍛冶塚31-80	〃	1,029
24	上大谷第1児童公園	久世上大谷113-19	〃	2,246
25	城陽団地第1児童公園	久世下大谷6-290 他1	〃	1,413
26	大谷第1公園	寺田大谷115-18 他1	〃	8,748
27	深谷第3児童公園	寺田深谷8-6	〃	1,909
28	宮ノ谷第1児童公園	寺田深谷57-4	〃	1,461
29	深谷第2児童公園	寺田深谷64-256	〃	1,055
30	深谷第1児童公園	寺田深谷7-80	〃	1,372
31	宮ノ平第1児童公園	寺田宮ノ平35-1	〃	1,766
32	宮ノ平第2児童公園	寺田宮ノ平35-83	〃	1,773
33	庭井団地第1児童公園	寺田庭井1-98	〃	1,119
34	高井第1児童公園	富野高井60-168 他1	〃	1,455
35	深谷第3幼児公園	寺田深谷7-155 他1	〃	1,116
36	尼塚第9幼児公園	寺田尼塚39-2	〃	1,050
37	青池公園	市辺北山1-1 他6	〃	1,299
38	その他 184公園		〃	57,614
	合 計	221ヶ所		465,168

(資料：管理課、都市計画課)

第7章 市民生活

1. 金融機関数

(平成26年6月1日現在)

区分	銀行	信用金庫	農業協同組合	その他
本店	—	—	—	—
支店	4	6	2	—
出張所	1	—	—	—
計	5	6	2	—

(注) 郵便局は除く

(資料：商工観光課、農政課)

2. 公害苦情の状況

年度	区分	大気	水質	土壌	騒音	振動	悪臭	その他	合計
		件	件	件	件	件	件	件	件
平成21年度	苦情	15	6	1	8	—	13	17	60
	比率	25.0	10.0	1.7	13.3	—	21.7	28.3	100.0
平成22年度	苦情	10	9	—	10	—	11	16	56
	比率	17.9	16.1	—	17.9	—	19.6	28.6	100.0
平成23年度	苦情	11	1	—	13	—	10	22	57
	比率	19.3	1.8	—	22.8	—	17.5	38.6	100.0
平成24年度	苦情	12	1	—	3	1	11	18	46
	比率	26.1	2.2	—	6.5	2.2	23.9	39.1	100.0
平成25年度	苦情	12	3	1	2	—	10	18	46
	比率	26.1	6.5	2.2	4.3	—	21.7	39.1	100.0

(注) 単位未滿を四捨五入しているため、内訳の計と合計が一致しない場合がある。

(資料：環境課)

3. 市民相談件数

年度	区分	建設	土木	交通	環境	保健	農林	教育	福祉	市政	府及	その他	民事	合計
		件	件	件	件	件	件	件	件	件	件	件	件	件
平成21年度		22	84	49	37	11	648	1,347	3,858	56	14	129	846	7,101
平成22年度		7	70	41	38	4	581	1,177	3,530	87	21	164	849	6,569
平成23年度		13	85	53	24	18	579	870	3,777	67	12	129	764	6,391
平成24年度		3	92	54	22	10	565	1,047	4,217	44	18	127	750	6,949
平成25年度		4	76	36	22	11	641	778	4,490	38	9	179	739	7,023

(資料：市民活動支援課)

4. 消費者物価指数

(平成22年=100)

区分 年次	京 都 市											全 国
	総 合	食 料	住 居	光 熱 ・ 水 道	家 具 ・ 家 事 用 品	被 服 及 び 履 物	保 健 医 療	交 通 ・ 通 信	教 育	教 養 娯 楽	諸 雑 費	総 合
平成21年平均	100.9	100.7	101.0	101.9	104.0	100.6	101.1	99.1	106.1	101.2	98.7	100.7
平成22年平均	100.0	100.0	100.0	100.0	100.0	100.0	100.0	100.0	100.0	100.0	100.0	100.0
平成23年平均	100.1	99.8	100.7	102.2	95.6	101.3	99.3	100.9	98.4	97.4	103.3	99.7
平成24年平均	100.0	100.0	100.5	105.9	92.0	101.8	98.6	101.1	98.8	96.0	101.7	99.7
平成25年平均	100.6	100.1	100.2	112.4	90.5	102.3	98.5	102.1	99.1	95.4	104.2	100.0
平成25年 1月	99.5	100.9	100.3	105.6	89.9	98.0	98.4	100.8	98.9	92.6	100.7	99.3
2月	99.4	100.0	100.2	105.4	89.9	98.5	98.3	101.1	98.9	93.2	101.3	99.2
3月	99.5	99.2	100.2	105.3	89.0	101.3	98.7	101.5	98.9	93.8	103.1	99.4
4月	99.9	98.9	100.3	106.2	90.7	103.3	98.7	102.0	99.1	95.2	104.1	99.7
5月	100.4	98.8	100.2	112.8	90.8	103.3	98.5	102.0	99.1	95.8	103.9	99.8
6月	100.4	98.8	100.2	114.2	91.4	103.0	98.6	102.0	99.1	95.4	103.9	99.8
7月	100.7	99.3	100.1	115.3	91.1	100.8	98.8	102.4	99.1	96.6	104.6	100.0
8月	101.0	99.5	100.1	116.9	90.4	99.2	98.4	103.2	99.1	97.6	104.6	100.3
9月	101.4	100.9	100.1	117.2	90.4	105.5	98.5	102.9	99.1	95.8	104.3	100.6
10月	101.7	101.2	100.2	117.2	90.9	105.1	98.8	102.7	99.1	96.7	106.9	100.7
11月	101.6	101.4	100.2	116.6	91.2	104.8	98.5	102.5	99.1	95.6	106.4	100.8
12月	101.8	102.3	100.4	116.2	90.4	104.5	98.3	102.5	99.1	96.2	106.6	100.9

(資料：統計京都)

5. 刑法犯罪の状況

(各年中)

年次 犯罪の種類	平成 23 年				平成 24 年				平成 25 年			
	認知 件数	検挙 件数	検挙人員		認知 件数	検挙 件数	検挙人員		認知 件数	検挙 件数	検挙人員	
			成人	少年			成人	少年			成人	少年
総数	780	213	108	39	697	219	128	25	734	235	115	37
凶悪犯	3	1	1	—	2	1	1	—	3	2	2	—
殺人	1	1	1	—	1	1	1	—	—	—	—	—
強盗	2	—	—	—	—	—	—	—	2	1	1	—
放火	—	—	—	—	—	—	—	—	1	1	1	—
強姦	—	—	—	—	1	—	—	—	—	—	—	—
粗暴犯	27	14	13	2	34	25	21	8	23	25	23	7
凶器準備集合	—	—	—	—	—	—	—	—	—	—	—	—
暴行	11	4	2	1	12	8	5	—	5	9	7	1
傷害	12	8	9	1	17	13	12	5	11	12	11	5
脅迫	3	2	2	—	—	—	—	—	1	—	—	—
恐喝	1	—	—	—	5	4	4	3	6	4	5	1
窃盗犯	594	142	69	26	504	135	72	15	539	153	61	25
知能犯	15	20	7	—	19	24	11	—	10	13	9	—
詐欺	14	17	5	—	14	20	9	—	9	11	5	—
横領	—	2	1	—	1	—	—	—	—	1	1	—
偽造	1	1	1	—	4	4	2	—	1	1	3	—
その他	—	—	—	—	—	—	—	—	—	—	—	—
風俗犯	11	13	5	1	11	8	2	—	4	2	1	1
賭博	—	—	—	—	—	—	—	—	—	—	—	—
猥褻	11	13	5	1	11	8	2	—	4	2	1	1
その他刑法犯	130	23	13	10	127	26	21	2	155	40	19	4

(資料：城陽警察署)

6. 交通事故発生と安全施設の状況

(各年中)

年次	交通事故			安全施設	
	発生件数	死者	負傷者	信号灯数	横断歩道橋数
平成 21 年	370	2	444	63	3
平成 22 年	358	2	441	63	3
平成 23 年	287	1	352	62	3
平成 24 年	280	—	364	62	3
平成 25 年	261	—	308	62	3

(注) 安全施設については各年10月1日現在である。
横断歩道橋については道路管理者が管理。

(資料：城陽警察署)

7. 諸証明の交付件数

区 分	年 度				
	平成21年度	平成22年度	平成23年度	平成24年度	平成25年度
印 鑑 証 明 等	30,016	29,211	29,224	29,167	29,078
住 民 票 写 等	38,464	37,451	38,418	37,440	43,980
戸 籍 謄 抄 本 等	14,454	14,810	16,954	16,843	17,538
外 国 人 登 録 原 票 記 載 事 項 証 明	605	579	585	174	—
各 種 証 明	731	771	692	722	648
各 種 閲 覧	100	102	117	111	78
自 動 車 臨 時 運 行 許 可	199	195	193	161	150
合 計	84,569	83,119	86,183	84,618	91,472

(資料：市民課)

8. 労働組合及び組合員数

(各年6月30日現在)

区 分	年 次				
	平成 21 年	平成 22 年	平成 23 年	平成 24 年	平成 25 年
組 合 員 総 数	2,858	2,924	2,883	2,828	2,856
男	2,318	2,312	2,266	2,245	2,231
女	540	612	617	583	625
労 働 組 合 総 数	22	20	20	20	20

(資料：京都府労働・雇用政策課)

第8章 保 健 ・ 衛 生

1. 医療施設状況

区 分	医 療 施 設 数					医 療 従 事 者 数		
	総 数	病 院		診 療 所	歯 科 診 療 所	医 師	歯 科 医 師	薬 剤 師
		施 設	病 床					
平成 21 年	99	5	942	62	32	—	—	—
平成 22 年	96	5	942	59	32	110	35	91
平成 23 年	94	5	942	58	31	—	—	—
平成 24 年	94	5	972	58	31	118	31	89
平成 25 年	98	5	972	62	31	—	—	—

(注) 医療施設数は、医療施設調査（各年10月1日現在）による。

(資料：厚生労働省)

医療従事者数（従業地別）は、医師・歯科医師・薬剤師調査（隔年12月31日現在）による。

2. 休日急病診療所の受診状況

年度		平成21年度	平成22年度	平成23年度	平成24年度	平成25年度
区分	受診者数	1,678人	1,134人	1,191人	1,193人	1,223人
	開所日数	70日	69日	69日	71日	70日
	1日平均受診者数	24人	16人	17人	16人	17人
年齢別	0～1歳	232	202	171	167	186
	2～5歳	414	347	304	335	308
	6～19歳	562	274	354	325	325
	20～69歳	435	291	323	323	365
	70歳以上	35	20	39	43	39
病類別	呼吸器系疾患	1,309	714	844	846	854
	消化器系疾患	217	235	202	206	228
	循環器系疾患	2	—	—	3	1
	その他	150	185	145	138	140

(資料：健康推進課)

3. 健康診査の受診状況

年度	受診者数
平成21年度	2,537人
平成22年度	2,797
平成23年度	2,809
平成24年度	2,854
平成25年度	3,173

(資料：健康推進課)

(注) 平成20年度より特定健診が開始されたため、国保加入者分は含まない。後期高齢者等の健康診査となった。

4. 健康手帳の交付状況

年度	医療受給者数	左記以外の者	計
平成21年度	153人	580人	733人
平成22年度	151	543	694
平成23年度	120	582	702
平成24年度	105	482	587
平成25年度	113	534	647

(資料：健康推進課)

5. 予防接種受診状況

年度	ポリオ (急性灰白髄炎)	日本脳炎	二種混合 (小学6年生)	三種混合 (乳幼児)	高齢者等 インフルエンザ	結核		風しん	麻しん	麻しん・ 風しん 混合
						ツベルクリン反応	B C G			
平成21年度	1,161人	641人	529人	2,431人	8,494人	—人	634人	2人	5人	2,337人
平成22年度	1,317	2,656	590	2,503	10,065	—	642	1	—	2,349
平成23年度	1,083	4,062	628	2,433	9,482	—	601	1	—	2,512
平成24年度	2,068	3,510	596	2,366	9,971	—	598	—	1	2,383
平成25年度	658	2,912	481	2,344	10,574	—	415	—	—	1,142

(注) 見合わせ者含む。

平成24年度からポリオに不活化ポリオを、三種混合に四種混合をそれぞれ含む。

(資料：健康推進課)

6. 胃がん・肺がん・子宮頸がん・乳がん・大腸がん検診の受診状況

区分 年度	胃がん検診			肺がん検診			子宮頸がん検診			乳がん検診			大腸がん検診		
	受診者数	受診結果		受診者数	受診結果		受診者数	受診結果		受診者数	受診結果		受診者数	受診結果	
		異常なし	要精密検査		異常なし	要精密検査		異常なし	要精密検査		異常なし	要精密検査		異常なし	要精密検査
人	人	人	人	人	人	人	人	人	人	人	人	人	人	人	人
平成21年度	1,015	848	167	1,621	1,589	32	2,200	2,182	18	1,915	1,826	89	4,731	4,348	383
平成22年度	904	731	173	1,474	1,451	23	2,150	2,125	25	1,701	1,618	83	5,188	4,761	427
平成23年度	957	813	144	1,529	1,512	17	2,174	2,147	27	1,786	1,714	72	6,070	5,558	512
平成24年度	906	755	151	1,447	1,408	39	1,809	1,771	38	1,601	1,482	119	6,114	5,638	476
平成25年度	912	771	141	1,506	1,407	99	1,900	1,867	33	1,706	1,605	101	6,281	5,758	523

(資料：健康推進課)

7. 乳幼児健診の受診状況

区分 年度	3か月児健康診査		8か月児健康診査		1歳8か月児健康診査				3歳児健康診査			
	実施回数	受診者数	実施回数	受診者数	一般		歯科		一般		歯科	
					実施回数	受診者数	実施回数	受診者数	実施回数	受診者数	実施回数	受診者数
回	人	回	人	回	人	回	人	回	人	回	人	
平成21年度	24	605	24	575	24	584	24	584	24	620	24	619
平成22年度	24	609	24	601	24	583	24	583	24	569	24	569
平成23年度	24	567	24	616	24	608	24	608	24	652	24	652
平成24年度	24	576	24	559	24	586	24	586	24	573	24	573
平成25年度	24	494	24	532	24	568	24	568	24	631	24	631

(資料：健康推進課)

8. し尿収集の状況

区分 年度	汲取世帯数 (10月1日現在)	年間汲取量	月平均汲取量	日平均汲取量	一世帯当たり 一日汲取量	平均収集間隔
平成21年度	1,539	4,456	371	12.2	7.9	20
平成22年度	1,389	4,195	350	11.5	8.3	20
平成23年度	1,266	3,962	330	10.9	8.6	20
平成24年度	1,156	3,929	327	10.8	9.3	20
平成25年度	1,048	3,634	303	10.0	9.5	20

(注) し尿浄化槽汚泥を除く。

(資料：衛生センター)

9. もやすごみ収集の状況

区分 年度	対象世帯数 (10月1日現在)	年間収集量	月平均 収集量	日平均 収集量	一世帯当たり 一日排出量	平均収集間隔
平成21年度	30,779	18,755	1,562.9	51.4	1.7	3~4
平成22年度	29,965	18,374	1,531.2	50.3	1.7	3~4
平成23年度	30,149	18,301	1,525.1	50.1	1.7	3~4
平成24年度	30,233	18,228	1,519.0	49.9	1.7	3~4
平成25年度	34,103	16,693	1,391.1	45.7	1.3	3~4

(資料：衛生センター)

第9章 社会福祉

1. 保育園の職員及び園児数

(各年4月現在)

区分 年	保育園数	園児数	職員数			園児定員数
			保育士	その他	計	
平成22年	11 (5)	1,312 (718)	150 (83)	26 (13)	176 (96)	1,425 (745)
平成23年	11 (5)	1,302 (701)	157 (81)	29 (17)	186 (98)	1,405 (725)
平成24年	11 (5)	1,373 (731)	161 (85)	27 (15)	188 (100)	1,405 (725)
平成25年	11 (5)	1,461 (820)	140 (81)	28 (16)	168 (97)	1,425 (745)
平成26年	10 (5)	1,499 (849)	154 (88)	28 (18)	182 (106)	1,365 (745)

(注) () 内は、私立で再掲。

(資料：子育て支援課)

2. 保育園の状況

(平成26年4月1日現在)

名称(開園年月)		職 員 数			園 児 数							
		保育士	その他	計	0歳	1歳	2歳	3歳	4歳	5歳	計	定員数
公 立	鴻の巣保育園(昭和28年9月)	12	1	13	8	22	12	26	16	26	110	110
	久津川保育園(昭和34年4月)	12	2	14	5	31	31	30	32	30	159	150
	青谷保育園(昭和44年4月)	8	1	9	4	9	16	14	19	20	82	90
	久世保育園(昭和45年4月)	21	3	24	8	25	33	33	33	40	172	150
	今池保育園(平成25年8月)	13	3	16	5	20	16	30	28	28	127	120
	小計	66	10	76	30	107	108	133	128	144	650	620
私 立	清仁保育園(昭和27年4月)	20	3	23	9	22	26	46	42	42	187	195
	くぬぎ保育園(昭和53年4月)	10	5	15	5	23	25	35	35	34	157	120
	清心保育園(昭和55年4月)	26	4	30	12	36	30	45	47	41	211	180
	里の西保育園(昭和55年4月)	23	4	27	9	31	44	46	52	38	220	180
	しいの木保育園(平成18年4月)	9	2	11	1	12	14	16	17	14	74	70
	小計	88	18	106	36	124	139	188	193	169	849	745
合 計	154	28	182	66	231	247	321	321	313	1,499	1,365	

(注) 職員数は正規職員である。

(資料: 子育て支援課)

3. 学童保育所の職員及び入所者数

(各年度中及び未現在)

年度	学童保育所数	職 員 数	年間入所者数	平均入所者数
平成21年度	10	26	155,480	533
平成22年度	10	26	139,756	477
平成23年度	10	26	134,863	460
平成24年度	10	26	131,767	453
平成25年度	10	26	143,690	492

(注) 職員数にはフリー職員を含む。

(資料: 子育て支援課)

4. 学童保育所の状況

(平成25年度)

名称(開設年月)	区分	職 員 数	年間入所者数	平均入所者数	開 所 日 数
久津川学童保育所 (昭和44年4月)		2	17,057	58	292
久世学童保育所 (昭和44年9月)		2	20,046	69	292
寺田学童保育所 (昭和45年4月)		3	22,347	77	292
今池学童保育所 (昭和49年9月)		2	14,884	51	292
富野学童保育所 (昭和49年9月)		2	12,274	42	292
古川学童保育所 (昭和50年4月)		2	12,525	43	292
深谷学童保育所 (昭和50年4月)		2	12,037	41	292
寺田南学童保育所 (昭和51年11月)		2	10,228	35	292
青谷学童保育所 (昭和53年4月)		2	9,707	33	292
寺田西学童保育所 (昭和54年4月)		2	12,585	43	292
		(フリー職員) 5			
計		26	143,690	492	

(資料：子育て支援課)

5. 障害区分別身体障害者手帳交付件数

年度	区分	合 計	視 覚 障 がい	聴 覚 ・ 平 衡 機 能 障 がい	音 声 ・ 言 語 ・ そ し ゃ く 機 能 障 がい	肢 体 不 自 由	内 部 障 がい
平成21年度		3,918	254	331	50	1,985	1,298
平成22年度		4,007	259	323	51	2,050	1,324
平成23年度		4,167	267	334	52	2,124	1,390
平成24年度		4,292	267	352	55	2,160	1,458
平成25年度		4,388	275	363	54	2,191	1,505

(資料：福祉課)

6. 生活保護の状況

区分	年度	平成21年度	平成22年度	平成23年度	平成24年度	平成25年度
扶 助 別 保 護 費	生 活	397,745	458,991	468,165	503,800	504,691
	住 宅	187,859	212,478	221,441	237,831	250,329
	教 育	12,535	14,223	15,010	14,805	15,488
	介 護	16,379	20,669	20,666	22,094	27,627
	医 療	513,870	526,367	496,037	585,447	646,768
	出 産	—	—	122	—	—
	生 業	9,278	12,042	9,431	9,185	11,391
	葬 祭	485	1,672	1,898	1,781	2,643
	被保護世帯数	514 世帯	558 世帯	572 世帯	619 世帯	650 世帯
被保護人員	805 人	878 人	885 人	938 人	990 人	
人員保護率	10.04 ‰	11.00 ‰	11.14 ‰	11.89 ‰	12.63 ‰	

(資料：福祉課)

7. 福祉法による施設入所状況

区分		平成21年度	平成22年度	平成23年度	平成24年度	平成25年度
年度		人	人	人	人	人
老人福祉法関係	延措置人員	12	36	108	103	88
	扶助額	千円 2,029	千円 4,902	千円 17,253	千円 14,948	千円 13,905

(注) 老人福祉法関係、平成12年度から養護老人ホームにかかる延措置人員、扶助額のみ。

(資料：高齢介護課)

8. 社会福祉施設の状況（児童福祉施設を除く）

(平成26年10月1日現在)

区 分	設 置 主 体	定 員	在 所 者 数
		人	人
〈総合支援法による施設〉			
あんびしゃ（障害者支援施設）	社会福祉法人	40	20
円（障害者支援施設）	社会福祉法人	60	60
翼（障害者支援施設）	社会福祉法人	35	35
和（障害者支援施設）	社会福祉法人	79	79
凜（障害者支援施設）	社会福祉法人	40	40
魁（障害者支援施設）	社会福祉法人	60	60
城陽作業所（障害者支援施設）	社会福祉法人	40	40
ものづくりスペースみんななかま（障害者支援施設）	社会福祉法人	40	37
知的障害者デイサービスセンター あっぶ	社会福祉法人	—	—
身体障害者デイサービスセンター すいんぐ	社会福祉法人	—	—
障害者生活支援センター はーもにい	社会福祉法人	—	—
障害者生活支援センター プラム	NPO法人	—	—
青谷学園	社会福祉法人	70	70
DO（障害者支援施設（施設入所））	社会福祉法人	30	30
DO（障害者支援施設（生活介護））	社会福祉法人	40	40
府立心身障害者福祉センター（施設入所）	京都府	50	47
府立心身障害者福祉センター（生活介護）	京都府	50	49
府立心身障害者福祉センター（自立訓練（生活訓練））	京都府	6	—
〈老人福祉法による施設〉			
特別養護老人ホーム 梅林園	社会福祉法人	220	220
特別養護老人ホーム ひだまり平川	社会福祉法人	40	39
特別養護老人ホーム ひだまり久世	社会福祉法人	140	128
特別養護老人ホーム ビハーラ本願寺	社会福祉法人	100	100
軽費老人ホーム ヴィラ城陽	社会福祉法人	50	50
ケアハウス ミレー京都	社会福祉法人	50	39
城陽市立西部デイサービスセンター	城陽市（運営：社会福祉法人）	—	—
城陽市立東部デイサービスセンター	城陽市（運営：社会福祉法人）	—	—
デイサービスセンター 梅林園	社会福祉法人	—	—
デイサービスセンター ひだまり	社会福祉法人	—	—
デイサービスセンター すまいる	社会福祉法人	—	—
城陽市在宅介護支援センター 梅林園	社会福祉法人	—	—
城陽市立西部在宅介護支援センター	城陽市（運営：社会福祉法人）	—	—
城陽市在宅介護支援センター ひだまり	社会福祉法人	—	—
城陽市在宅介護支援センター ほうゆう病院	医療法人	—	—
城陽市在宅介護支援センター 萌木の村	医療法人	—	—

(注) 特別養護老人ホームひだまり久世は、平成24年10月1日に80床増床。

(資料：福祉課、高齢介護課)

9. 老人福祉センター「陽寿苑」の利用状況

年度	区分 開苑 日数	性 別			年 齢 別						通 苑 方 法		
		男	女	計	60～64	65～69	70～74	75～79	80～84	85以上	バス	徒歩等	
	日	人	人	人	人	人	人	人	人	人	人	人	人
平成21年度	290	34,849	22,825	57,674	4,032	16,458	16,425	10,870	6,240	3,649	9,082	48,592	
平成22年度	290	35,419	24,543	59,962	4,541	14,956	19,013	11,550	6,126	3,776	9,398	50,564	
平成23年度	291	36,126	24,441	60,567	3,377	13,369	21,384	13,229	5,484	3,724	8,831	51,736	
平成24年度	289	38,755	25,060	63,815	3,477	11,485	22,817	16,341	5,809	3,886	8,407	55,408	
平成25年度	291	38,450	25,064	63,514	3,602	9,863	23,284	15,685	7,733	3,347	8,271	55,243	
	平成25年 4月	25	3,408	2,247	5,655	282	840	2,137	1,506	593	297	711	4,944
	5月	24	3,405	2,174	5,579	321	935	1,999	1,347	657	320	668	4,911
	6月	24	3,334	2,219	5,553	311	921	2,025	1,319	643	334	705	4,848
	7月	26	3,605	2,235	5,840	355	920	2,141	1,417	668	339	781	5,059
	8月	27	3,307	1,997	5,304	352	810	1,947	1,278	637	280	689	4,615
	9月	23	3,248	2,155	5,403	361	837	1,972	1,277	662	294	720	4,683
	10月	26	3,359	2,456	5,815	388	933	2,077	1,389	713	315	775	5,040
	11月	24	3,300	2,210	5,510	337	858	2,070	1,324	671	250	692	4,818
	12月	22	2,755	1,794	4,549	276	712	1,655	1,103	575	228	607	3,942
	平成26年 1月	22	2,784	1,788	4,572	223	687	1,642	1,197	604	219	587	3,985
	2月	23	2,747	1,686	4,433	185	653	1,633	1,166	600	196	616	3,817
	3月	25	3,198	2,103	5,301	211	757	1,986	1,362	710	275	720	4,581

(資料：高齢介護課)

10. 老人福祉センター「陽和苑」の利用状況

年度	区分 開苑 日数	性 別			年 齢 別						通 苑 方 法		
		男	女	計	60～64	65～69	70～74	75～79	80～84	85以上	バス	徒歩等	
	日	人	人	人	人	人	人	人	人	人	人	人	人
平成21年度	287	14,503	17,115	31,618	1,531	7,204	9,015	7,495	4,308	2,065	—	—	
平成22年度	290	20,466	30,587	51,053	5,469	12,606	15,553	9,924	4,968	2,533	369	50,684	
平成23年度	291	19,004	29,429	48,433	5,566	9,478	15,172	11,097	4,974	2,146	530	47,903	
平成24年度	289	18,532	26,574	45,106	4,116	9,049	14,749	11,210	3,862	2,120	541	44,565	
平成25年度	291	16,596	23,264	39,860	2,324	7,523	14,182	10,858	3,440	1,533	355	39,505	
	平成25年 4月	25	1,527	2,051	3,578	261	659	1,260	908	351	139	32	3,546
	5月	24	1,425	2,045	3,470	280	671	1,155	885	342	137	66	3,404
	6月	24	1,381	1,872	3,253	224	606	1,126	858	312	127	31	3,222
	7月	26	1,460	2,058	3,518	190	647	1,292	946	284	159	31	3,487
	8月	27	1,515	1,990	3,505	191	658	1,220	1,009	272	155	17	3,488
	9月	23	1,352	1,878	3,230	197	570	1,151	934	239	139	27	3,203
	10月	26	1,407	2,349	3,756	195	686	1,316	1,086	309	164	30	3,726
	11月	24	1,403	1,958	3,361	168	619	1,241	930	270	133	15	3,346
	12月	22	1,178	1,658	2,836	156	497	1,050	808	223	102	21	2,815
	平成26年 1月	22	1,275	1,749	3,024	183	609	1,126	782	237	87	34	2,990
	2月	23	1,242	1,724	2,966	117	609	1,081	834	229	96	22	2,944
	3月	25	1,431	1,932	3,363	162	692	1,164	878	372	95	29	3,334

(注) 陽和苑の送迎バスについては、平成22年度から運行開始。

(資料：高齢介護課)

1 1. 老人福祉センター「陽東苑」の利用状況

年度	区分 開苑 日数	性 別			年 齢 別						通苑方法	
		男	女	計	60～64	65～69	70～74	75～79	80～84	85以上	バス	徒歩等
	日	人	人	人	人	人	人	人	人	人	人	人
平成 21 年度	290	9,254	12,336	21,590	760	4,111	6,934	5,090	2,356	2,339	3,538	18,052
平成 22 年度	290	8,973	11,724	20,697	713	3,645	6,937	3,903	3,356	2,143	3,053	17,644
平成 23 年度	291	8,596	11,532	20,128	422	3,406	7,248	3,433	3,934	1,685	2,750	17,378
平成 24 年度	289	7,902	11,093	18,995	111	2,222	6,634	4,643	3,719	1,666	2,385	16,610
平成 25 年度	291	6,554	9,474	16,028	33	1,646	3,587	5,928	3,377	1,457	2,027	14,001
平成25年 4月	25	561	872	1,433	3	150	379	471	285	145	125	1,308
5月	24	504	819	1,323	1	163	317	453	269	120	165	1,158
6月	24	489	784	1,273	1	147	292	430	285	118	172	1,101
7月	26	559	890	1,449	2	170	301	553	295	128	186	1,263
8月	27	626	819	1,445	-	147	306	556	309	127	222	1,223
9月	23	546	751	1,297	2	129	262	494	292	118	169	1,128
10月	26	636	845	1,481	3	158	304	536	361	119	194	1,287
11月	24	563	786	1,349	4	121	312	489	293	130	162	1,187
12月	22	481	732	1,213	7	115	261	451	257	122	158	1,055
平成26年 1月	22	482	706	1,188	1	94	281	490	215	107	158	1,030
2月	23	509	700	1,209	3	121	273	488	219	105	138	1,071
3月	25	598	770	1,368	6	131	299	517	297	118	178	1,190

(資料：高齢介護課)

1 2. 老人福祉センター「陽幸苑」の利用状況

年度	区分 開苑 日数	性 別			年 齢 別						通苑方法	
		男	女	計	60～64	65～69	70～74	75～79	80～84	85以上	バス	徒歩等
	日	人	人	人	人	人	人	人	人	人	人	人
平成 21 年度	290	21,172	16,373	37,545	2,461	6,983	9,867	8,664	6,110	3,460	1,728	35,817
平成 22 年度	290	21,259	16,119	37,378	2,158	6,115	10,497	9,223	6,957	2,428	1,748	35,630
平成 23 年度	291	20,813	15,934	36,747	1,727	5,095	11,045	10,202	6,728	1,950	1,657	35,090
平成 24 年度	289	19,807	16,086	35,893	1,500	4,807	10,088	11,376	5,890	2,232	1,268	34,625
平成 25 年度	291	18,277	14,164	32,441	1,128	4,798	8,454	9,970	4,716	3,375	785	31,656
平成25年 4月	25	1,570	1,286	2,856	102	418	758	908	426	244	66	2,790
5月	24	1,559	1,213	2,772	98	406	763	841	403	261	67	2,705
6月	24	1,481	1,105	2,586	103	408	688	787	356	244	55	2,531
7月	26	1,683	1,230	2,913	116	456	734	916	410	281	66	2,847
8月	27	1,661	1,123	2,784	128	436	684	883	379	274	57	2,727
9月	23	1,483	1,132	2,615	120	395	672	828	346	254	57	2,558
10月	26	1,600	1,147	2,747	120	426	683	865	376	277	55	2,692
11月	24	1,537	1,160	2,697	101	438	695	809	368	286	57	2,640
12月	22	1,418	1,044	2,462	73	394	641	754	344	256	43	2,419
平成26年 1月	22	1,414	1,135	2,549	57	354	664	749	402	323	96	2,453
2月	23	1,432	1,176	2,608	63	333	707	750	425	330	98	2,510
3月	25	1,439	1,413	2,852	47	334	765	880	481	345	68	2,784

(資料：高齢介護課)

13. 民生・児童委員（主任児童委員を含む）の状況

（各年度12月1日現在）

年度	区分	総数	久津川	古川	久世	深谷	寺田	寺田南	寺田西	今池	富野	青谷
		人	人	人	人	人	人	人	人	人	人	人
平成21年度		157	15	15	15	16	17	14	17	18	17	13
平成22年度		160	15	15	16	16	18	15	17	18	17	13
平成23年度		160	15	15	16	16	18	15	17	18	17	13
平成24年度		159	14	15	16	16	18	15	17	18	17	13
平成25年度		159	15	14	16	16	18	15	17	18	17	13

（資料：福祉課）

14. 国民年金加入状況

（各年度末現在）

年度	区分	第1号被保険者	任意加入被保険者	第3号被保険者	総被保険者数	人口比
		人	人	人	人	%
平成21年度		11,540	349	6,753	18,642	23.3
平成22年度		11,215	336	6,517	18,068	22.7
平成23年度		10,946	298	6,175	17,419	22.0
平成24年度		10,704	247	5,917	16,868	21.3
平成25年度		10,366	218	5,768	16,352	20.9

（資料：国保医療課）

15. 国民健康保険加入状況

（各年度末現在）

年度	区分	平成21年度	平成22年度	平成23年度	平成24年度	平成25年度
加入世帯数		12,618 世帯	12,861	13,058	13,084	12,975
総世帯数		30,915 世帯	30,010	30,170	30,224	30,423
加入率		40.8 %	42.9	43.3	43.3	42.6
加入者数		21,964 人	22,310	22,542	22,360	21,970
総人口		80,101 人	79,646	79,159	78,512	78,111
加入率		27.4 %	28.0	28.5	28.5	28.1

（資料：国保医療課）

16. 国民健康保険給付の状況

区 分			年 度		平成21年度	平成22年度	平成23年度	平成24年度	平成25年度	
			件数	金額	件数	金額	件数	金額	件数	金額
療養の給付	診療費	入院	4,795 件	2,371,690 千円	5,079 件	2,697,191 千円	5,281 件	2,839,864 千円	5,246 件	2,966,324 千円
		入院外	186,527 件	2,526,013 千円	189,321 件	2,655,053 千円	198,527 件	2,834,479 千円	202,833 件	2,915,066 千円
		歯科	40,426 件	516,636 千円	42,706 件	561,332 千円	44,049 件	580,645 千円	44,794 件	591,079 千円
	調剤	79,755 件	1,004,112 千円	82,931 件	1,050,313 千円	88,019 件	1,159,602 千円	90,586 件	1,188,845 千円	
	食事療養費	(4,547) 件	122,219 千円	(4,819) 件	130,508 千円	(5,027) 件	136,685 千円	(4,969) 件	131,133 千円	
	訪問看護費	263 件	18,365 千円	310 件	20,952 千円	321 件	19,798 千円	401 件	22,694 千円	
	計 (A)	311,766 件	6,559,035 千円	320,347 件	7,115,349 千円	336,197 件	7,480,165 千円	343,219 件	7,610,353 千円	
療養費	診療費	27 件	419 千円	18 件	194 千円	96 件	7,685 千円	41 件	550 千円	
	その他	17,760 件	187,922 千円	19,588 件	203,766 千円	20,302 件	211,268 千円	20,260 件	199,274 千円	
	計 (B)	17,787 件	188,341 千円	19,606 件	203,960 千円	20,398 件	218,953 千円	20,301 件	199,824 千円	
療養諸費計 (A) + (B)			329,553 件	6,747,376 千円	339,953 件	7,319,309 千円	356,595 件	7,810,177 千円	367,050 件	8,103,635 千円
高額療養費			6,926 件	514,990 千円	7,665 件	592,583 千円	8,350 件	653,000 千円	9,343 件	675,547 千円
その他の保険給付	出産給付	63 件	24,480 千円	99 件	41,460 千円	65 件	27,270 千円	85 件	27,270 千円	
	葬祭給付	120 件	6,000 千円	119 件	5,950 千円	134 件	6,700 千円	122 件	6,100 千円	
	精神・結核医療付加金	6,706 件	6,918 千円	7,085 件	7,053 千円	7,560 件	7,738 千円	8,019 件	8,057 千円	
	計	6,889 件	37,398 千円	7,303 件	54,463 千円	7,759 件	41,708 千円	8,226 件	49,827 千円	

(注) 移送費は療養費（その他）に含まれる。

食事療養費の（ ）は、件数に含まない。

(資料：国保医療課)

17. 後期高齢者医療の状況

区 分		年 度		平成21年度	平成22年度	平成23年度	平成24年度	平成25年度
		件数	金額					
医療受給者数(月平均)				7,530 ^人	7,833	8,201	8,611	9,006
医 療 の 給 付	診 療 費	入 院	件数	6,566 ^件	6,908	7,256	7,808	8,001
			金額	2,849,754 ^{千円}	3,087,018	3,376,948	3,800,973	3,805,434
		入 院 外	件数	118,542 ^件	121,449	127,557	133,006	141,579
	金額		1,885,103 ^{千円}	1,930,663	2,037,068	2,065,509	2,197,561	
	歯 科	件数	13,675 ^件	15,150	16,219	17,579	20,141	
		金額	185,799 ^{千円}	213,764	233,293	238,565	272,649	
調 剤	件数	56,663 ^件	60,184	64,608	66,587	72,255		
	金額	824,289 ^{千円}	866,957	952,878	957,282	1,063,919		
計 (A)	件数	195,446 ^件	203,691	215,640	224,980	241,976		
	金額	5,744,945 ^{千円}	6,098,402	6,600,187	7,062,329	7,339,563		
入院時食事療養費 (B)		件数	(6,222) ^件	(6,513)	(6,900)	(7,372)	(7,556)	
		金額	146,485 ^{千円}	148,713	158,482	169,703	170,774	
訪問看護療養費 (C)		件数	114 ^件	132	166	165	208	
		金額	7,373 ^{千円}	7,227	9,228	7,566	11,067	
(A)+(B)+(C) 小 計		件数	195,560 ^件	203,823	215,806	225,145	242,184	
		金額	5,898,803 ^{千円}	6,254,342	6,767,897	7,239,598	7,521,404	
医療費の支給		件数	8,542 ^件	9,686	10,318	10,284	11,423	
		金額	122,367 ^{千円}	137,877	150,951	144,779	148,982	
高額療養費の支給		件数	4,806 ^件	5,106	5,534	6,911	7,557	
		金額	244,425 ^{千円}	270,176	297,387	328,596	330,783	
合 計		件数	208,908 ^件	218,615	231,658	242,340	261,164	
		金額	6,265,595 ^{千円}	6,662,395	7,216,235	7,712,973	8,001,169	

(注) 金額には、一部負担金を含まない。

(資料：国保医療課)

入院時食事療養費の()は、件数に含まない。
平成20年4月1日より後期高齢者医療が施行された。

第10章 教育・文化・体育

1. 幼稚園の教員及び園児数

(各年5月1日現在)

年次	区分		学級数		教員数		園児数	
	公立	私立	公立	私立	公立	私立	公立	私立
平成22年	2	6	3	47	5	82	67	1,097
平成23年	1	6	2	45	3	77	59	1,077
平成24年	1	6	2	45	3	79	46	1,029
平成25年	1	6	2	43	3	78	56	945
平成26年	1	6	2	44	3	79	61	936

(注) 教員数は、本務者のみ。

(資料：公立学校基本数一覧)

2. 幼稚園の状況

(平成26年5月1日現在)

名称(開園年月)	区分	学級数	園児数				教員数
			3歳児	4歳児	5歳児	計	
公立 富野幼稚園(昭和30年4月)		2	—	26	35	61	3
私立 青谷聖家族幼稚園(昭和32年4月)		6	40	45	39	124	12
私立 京都文教短期大学附属家政城陽幼稚園(昭和39年2月)		6	36	42	49	127	12
私立 佐伯幼稚園(昭和43年12月)		14	97	94	123	314	18
私立 白鳥幼稚園(昭和45年12月)		8	51	45	56	152	12
私立 平川幼稚園(昭和47年11月)		6	39	36	34	109	15
私立 芽生え幼稚園(昭和59年4月)		4	35	33	42	110	10
小計		44	298	295	343	936	79
合計		46	298	321	378	997	82

(注) 教員数は、本務者のみ。

(資料：公立学校基本数一覧)

3. 小学校の児童数

(各年5月1日現在)

年次	区分	学校数	学級数	児童数			教員数
				男	女	計	
平成22年		10	137 (17)	2,054	2,133	4,187	232
平成23年		10	141 (18)	2,031	2,071	4,102	238
平成24年		10	140 (20)	2,021	1,982	4,003	229
平成25年		10	140 (21)	1,977	1,970	3,947	227
平成26年		10	137 (23)	1,962	1,917	3,879	229

(注) 学級数の()内は、特別支援学級で別掲。
教員数は、本務者のみ。

(資料：公立学校基本数一覧)

4. 小学校別児童数の状況

(平成26年5月1日現在)

名称(開校年月)	区分	学級数	児童数								教員数	
			1年生	2年生	3年生	4年生	5年生	6年生	総数			
									男	女		計
寺田 (明治6年4月)		18 (4)	86	93	85	88	87	98	282	255	537	31
富野 (明治6年10月)		18 (4)	85	80	76	96	88	84	254	255	509	31
久津川 (明治22年10月)		12 (1)	48	63	70	58	60	65	196	168	364	19
青谷 (明治22年10月)		12 (2)	47	50	56	54	65	63	165	170	335	20
久世 (昭和44年4月)		19 (2)	93	109	108	76	92	104	298	284	582	30
今池 (昭和47年4月)		12 (2)	53	38	61	51	60	67	162	168	330	19
古川 (昭和49年4月)		11 (2)	27	52	51	41	49	53	133	140	273	20
深谷 (昭和50年4月)		11 (2)	53	48	36	57	43	41	162	116	278	17
寺田南 (昭和51年4月)		12 (2)	62	48	62	42	54	62	144	186	330	23
寺田西 (昭和54年4月)		12 (2)	47	63	56	58	53	64	166	175	341	19
合計		137 (23)	601	644	661	621	651	701	1,962	1,917	3,879	229

(注) 学級数の()内は、特別支援学級で別掲。
教員数は、本務者のみ。

(資料：公立学校基本数一覧)

5. 小学校の施設状況

(平成26年5月1日現在)

区分 名称	一般校舎面積 ㎡	体育館面積 ㎡	プール面積 ㎡	敷地面積 ㎡	
					うち運動場 ㎡
寺田	4,916	633	375	13,532	5,456
富野	5,703	627	400	16,468	8,317
久津川	4,611	639	282	12,366	5,817
青谷	3,696	630	313	12,788	5,072
久世	4,643	663	278	13,189	3,663
今池	5,345	696	250	17,857	7,724
古川	5,544	716	295	16,409	6,783
深谷	5,671	648	309	15,947	5,941
寺田南	3,948	691	313	15,034	6,610
寺田西	5,965	656	313	16,768	7,744
合計	50,042	6,599	3,128	150,358	63,127

(資料：教育総務課)

6. 中学校の生徒数

(各年5月1日現在)

区分 年次	学校数 校	学級数 級	生徒数			教員数 人
			男 人	女 人	計 人	
平成22年	5	56 (7)	967	898	1,865	139
平成23年	5	60 (8)	983	967	1,950	141
平成24年	5	61 (8)	966	1,022	1,988	143
平成25年	5	61 (10)	1,004	1,025	2,029	151
平成26年	5	61 (10)	1,014	1,017	2,031	150

(注) 学級数の()内は、特別支援学級で別掲。
教員数は、本務者のみ。

(資料：公立学校基本数一覧)

7. 中学校別生徒数の状況

(平成26年5月1日現在)

区分 名称(開校年月)	学級数	生徒数						教員数
		1年生	2年生	3年生	総数			
					男	女	計	
城陽 (昭和31年4月)	14 (2)	152	152	170	241	233	474	35
西城陽 (昭和49年4月)	11 (2)	103	123	129	175	180	355	28
南城陽 (昭和54年4月)	13 (2)	173	143	149	229	236	465	31
東城陽 (昭和56年4月)	12 (2)	131	115	144	197	193	390	28
北城陽 (昭和56年4月)	11 (2)	105	128	114	172	175	347	28
合計	61 (10)	664	661	706	1,014	1,017	2,031	150

(注) 学級数の()内は、特別支援学級で別掲。
教員数は、本務者のみ。

(資料：公立学校基本数一覧)

8. 中学校の施設状況

(平成26年5月1日現在)

区分 名称	一般校舎面積 ㎡	体育館面積 ㎡	プール面積 ㎡	敷地面積 ㎡	
				敷地面積 ㎡	うち運動場 ㎡
城陽	5,544	1,243 (166)	325	28,294	19,857
西城陽	6,487	945 (188)	325	32,282	18,074
南城陽	6,222	806 (178)	325	28,155	15,674
東城陽	6,397	855 (121)	325	30,208	15,413
北城陽	6,318	834 (165)	325	27,612	14,932
合計	30,968	4,683 (818)	1,625	146,551	83,950

(注) 体育館面積の()内は、武道場、第2屋体。

(資料：教育総務課)

9. 学校給食食数の推移

(単位：食数)

年度 項目	平成21年度	平成22年度	平成23年度	平成24年度	平成25年度
小学校	820,764	815,868	809,542	789,709	783,996
中学校	307,332	305,777	319,439	332,851	344,761
合計	1,128,096	1,121,645	1,128,981	1,122,560	1,128,757

(資料：学校給食センター)

10. 府立高等学校の生徒数

(各年5月1日現在)

年次	区分 学校数	生徒数			教員数
		男	女	計	
平成22年	2校	947人	873人	1,820人	122人
平成23年	2	954	840	1,794	119
平成24年	2	922	870	1,792	120
平成25年	2	887	880	1,767	119
平成26年	2	852	949	1,801	122

(注) 教員数は、本務者のみ。

(資料：公立学校基本数一覧)

11. 府立高等学校別生徒数の状況

(平成26年5月1日現在)

名称(開校年月)	区分	生徒数				教員数
		1年生	2年生	3年生	計	
城陽 (昭和47年4月)	普通科	323人	309人	298人	930人	62人
西城陽 (昭和58年4月)	普通科	323	274	274	871	60
合	計	646	583	572	1,801	122

(資料：公立学校基本数一覧)

12. 市立図書館利用状況

区分	平成21年度	平成22年度	平成23年度	平成24年度	平成25年度
貸出数	619,720冊	604,362冊	572,371冊	450,045冊	493,493冊
児童書貸出数	189,136 (30.5)	184,289 (30.5)	173,707 (30.3)	139,215 (30.9)	151,239 (30.6)
月平均貸出数	51,643	50,364	47,698	37,504	41,124
蔵書数	295,371	298,944	302,674	301,484	303,060
児童書蔵書数	84,481	85,572	87,198	87,436	88,531
市民一人当たり貸出数	7.73	7.55	7.20	5.70	6.30

(注) () 内は、 $\frac{\text{児童書貸出数}}{\text{貸出数}} \times 100$ である。

(資料：図書館)

市民一人当たりの貸出数は、 $\frac{\text{貸出数}}{\text{10月1日現在の人口}}$ である。

コミュニティセンター図書室を含む。

単位以下は、四捨五入である。

平成24年度については、8月14日～11月30日は臨時休館となる。

13. 市民プール利用状況

年次 区分		平成 21 年	平成 22 年	平成 23 年	平成 24 年	平成 25 年
開場日数 〔期間〕		53 〔7/10～8/31〕	53 〔7/10～8/31〕	53 〔7/10～8/31〕	53 〔7/10～8/31〕	53 〔7/10～8/31〕
利用 人数	大人	3,447 (65)	4,362 (82)	3,780 (71)	4,075 (77)	3,867 (73)
	小人	8,644 (163)	9,409 (178)	8,118 (153)	8,164 (154)	8,278 (156)
	計	12,091 (228)	13,771 (260)	11,898 (224)	12,239 (231)	12,145 (229)

(注) () は、1日平均人数である。

(資料：文化体育振興課)

14. 文化パーク城陽利用状況

年度	プラムホール	プレイルーム	プラネタリウム	歴史民俗資料館	駐車場
平成 22 年度	102,518	99,835	19,290	12,793	163,876
平成 23 年度	107,683	100,780	20,655	16,172	169,566
平成 24 年度	80,015	69,748	12,541	8,487	112,823
平成 25 年度	114,806	88,635	16,821	11,483	156,713

(資料：生涯学習推進課、歴史民俗資料館)

15. コミュニティセンター利用状況

(平成25年度)

区 分	コミュニティセンター利用状況			図 書 室 利 用 状 況			
	利用人数	開館日数	1日平均 利用人数	貸出冊数	開館日数	1日平均 貸出冊数	蔵書数
北部コミュニティセンター	86,992	302	288	41,384	299	138	20,239
南部コミュニティセンター	78,923	302	261	33,409	299	112	19,122
今池コミュニティセンター	33,804	302	112	19,265	299	64	13,529
東部コミュニティセンター	98,858	302	327	53,732	298	180	24,964
青谷コミュニティセンター	39,497	302	131	20,191	300	67	15,855
寺田コミュニティセンター	53,767	292	184				
合 計	391,841		1,303	167,981		561	93,709

(資料：生涯学習推進課)

16. 公民館利用状況

年 度	久 津 川		富 野		北		計	
	利 用 数	利 用 者 数	利 用 数	利 用 者 数	利 用 数	利 用 者 数	利 用 数	利 用 者 数
	件	人	件	人	件	人	件	人
平 成 21 年 度	792	7,931	783	5,469	3,142	45,331	4,717	58,731
平 成 22 年 度	738	7,374	671	5,201	3,211	46,008	4,620	58,583
平 成 23 年 度	700	7,206	643	5,108	3,276	43,577	4,619	55,891
平 成 24 年 度	611	6,710	668	4,997	3,351	45,194	4,630	56,901
平 成 25 年 度	615	6,876	652	5,232	3,397	46,495	4,664	58,603

(資料：文化体育振興課)

17. テレビ受信契約数

(各年度末現在)

年 度	放 送 受 信 契 約 数	
		衛 星 放 送 受 信 契 約 数 (再 掲)
平 成 21 年 度	22,494	8,535
平 成 22 年 度	23,261	9,079
平 成 23 年 度	23,305	9,369
平 成 24 年 度	23,280	9,821
平 成 25 年 度	23,200	9,970

(資料：日本放送協会「放送受信契約数統計要覧」)

18. 観光入込客数

年 次	観 光 入 込 客 数	増 減	
		人	人
平 成 21 年	1,119,381		68,555
平 成 22 年	1,023,917		△ 95,464
平 成 23 年	1,027,970		4,053
平 成 24 年	1,013,569		△ 14,401
平 成 25 年	982,618		△ 30,951

(資料：商工観光課)

19. 総合運動公園利用状況

区分 年度	室 外 施 設					室 内 施 設			
	野球場	多目的広場	テニスコート	ゲートボール場	計	競技場	格技場	トレーニングルーム	計
平成 21 年度	17,177	37,065	29,292	2,693	86,227	53,646	18,287	30,505	102,438
平成 22 年度	17,217	43,674	27,200	3,321	91,412	48,971	16,457	29,791	95,219
平成 23 年度	19,527	50,702	24,461	5,525	100,215	54,981	19,405	32,314	106,700
平成 24 年度	17,880	49,666	24,064	7,986	99,596	61,224	27,840	32,721	121,785
平成 25 年度	20,153	49,904	24,625	4,077	98,759	53,309	19,008	33,505	105,822

(資料：文化体育振興課)

20. 市民運動広場利用状況

区分 年度	市 民 運 動 広 場			計
	木津川河川敷運動広場		市民テニスコート	
	グラウンド	テニスコート		
平成 21 年度	26,541	11,598	9,720	47,859
平成 22 年度	34,845	12,154	15,535	62,534
平成 23 年度	40,583	12,098	15,097	67,778
平成 24 年度	36,925	13,391	15,102	65,418
平成 25 年度	19,904	6,280	14,196	40,380

(資料：文化体育振興課)

2.1. 文化財の状況

(平成26年9月1日現在)

区分	名称	所在地	対象物件、特色	時代
重要文化財	木造薬師如来立像 (阿弥陀寺)	枇杷庄大堀	一木造 像高 95cm	平安時代
	久世神社本殿	久世芝ヶ原	一間社流造	室町時代
	水度神社本殿	寺田水度坂	一間社流造 附棟札8枚	室町時代
	荒見神社本殿	富野荒見田	三間社流造 附棟札3枚	桃山時代
	芝ヶ原古墳出土品一括	寺田今堀	青銅製銅釧2点他	古墳時代初期
	木造阿弥陀如来立像 (極楽寺)	富野南垣内	一木造、玉眼 像高 79.5cm	鎌倉時代
国指定史跡	正道官衙遺跡	寺田正道	官衙(役所跡)、古墳時代住居跡 昭和49年史跡指定	古墳時代～奈良時代
	平川廃寺跡	平川古宮	法隆寺式古代寺院跡 昭和50年史跡指定	奈良時代後期～ 平安時代初期
	森山遺跡	富野森山	縄文、古墳時代集落 昭和53年史跡指定	縄文時代後期～ 古墳時代
	久津川車塚・丸塚古墳	平川車塚	久津川古墳群の代表的古墳 昭和54年史跡指定	古墳時代中期
	芝ヶ原古墳	寺田大谷	出現期の古墳として重要 平成元年史跡指定	古墳時代初期
	久世廃寺跡	久世芝ヶ原	法起寺式古代寺院跡 平成19年史跡指定	奈良時代前期～ 平安時代
国登録有形文化財	近藤家住宅 主屋 離れ座敷	寺田乾出北	主屋は瓦葺農家、離れ座敷は数奇屋風書院造	江戸時代後期
	堀家住宅 主屋 離れ座敷 乾蔵 古蔵 東蔵 南蔵及び南蔵座敷 長屋門	寺田中大小	近世の伝統的農家建築の形式を留める7棟の建物	江戸時代末期～近代
府文化財	※天満神社本殿	市辺城下	登録文化財 一間社流造 附棟札10枚	江戸時代初期
	※且椋神社本殿	観音堂甲畑	登録文化財 二間社流造	江戸時代初期
	※御霊社 (荒見神社境内社)	富野荒見田	登録文化財 一間社流造	桃山時代
	※平井神社本殿	平川東垣外	登録文化財 一間社流造 鉄板葺 附板札 1枚 棟札 6枚	江戸時代初期
	末社若宮八幡社本殿 鳥居 (平井神社境内)		一間社流造 鉄板葺 石造明神鳥居	江戸時代初期
	木造地藏菩薩坐像 (念仏寺)	寺田北東西	指定文化財 寄木造 像高 137.8cm	平安時代後期
	旅籠松屋関係資料	長池北清水	登録文化財	江戸時代～明治時代
	おかげ踊図絵馬 (水度神社)	寺田水度坂	登録文化財 文政13年(1830年)のおかげ踊りを描く	江戸時代後期
おかげ踊図絵馬 (中天満神社)	中黒土	登録文化財 慶応3年(1867年)のおかげ踊りを描く	江戸時代末期	
市文化財	谷口家文書	寺田今堀	大工関係を中心とした文書126点	江戸時代初期～ 明治時代初期
	芭蕉塚古墳	平川茶屋裏	前方後円墳	古墳時代中期
	天満宮社本殿	枇杷庄大堀	三間社流造 鉄板葺 附棟札3枚	江戸時代初期

(注) ※印 文化財環境保全地区

(資料: 文化体育振興課)

区分	名 称	所 在 地	対 象 物 件 、 特 色	時 代
市	三 縁 寺 大 門	寺 田 中 大 小	一間一戸向唐門 棧瓦葺	桃山時代 (推定)
	木 造 天 部 半 脚 像 (万 福 寺)	久 世 南 垣 内	一木造 像総高 70.3cm	平安時代後期
	木 造 天 部 形 立 像 (長 光 寺)	寺 田 北 東 西	一木造 像高 127.5cm	平安時代後期
	鉄 湯 釜 (水 度 神 社)	寺 田 水 度 坂	鑄鉄製 口径 36.0cm 高さ 38.8cm (現状)	室町時代
	上 田 氏 旧 記	寺 田 北 東 西	507項目にわたる村の記録	江戸時代中期
	上 大 谷 古 墳 群	久 世 上 大 谷	4世紀後半～7世紀の10基の古墳 附 移築17号墳横穴式石室	古墳時代
	脱 活 乾 漆 造 菩 薩 形 立 像 (三 縁 寺)	寺 田 中 大 小	脱活乾漆造 像高 73.9cm	奈良時代
	宝 篋 印 塔 (深 広 寺)	奈 島 久 保 野	花崗岩製 5基	鎌倉時代後期
	中 島 家 資 料	寺 田 今 堀	2,435点の神職家資料	江戸時代～昭和時代
	枇杷庄オンマカ風呂及び 関 連 資 料 一 括	寺 田 大 畔	城州一心講の風呂小屋等資料	明治時代～昭和時代
文	木 造 阿 弥 陀 如 来 坐 像 (阿 弥 陀 寺)	枇 杷 庄 大 堀	寄木造 像高 86.2cm	鎌倉時代
	木 造 大 将 軍 神 像 (且 椋 神 社)	木津川市山城町上 狛千両岩 (山城郷土資料館寄託)	一木造、彫眼 像高 12.5～19.1cm、19軀	平安時代後期
	木 造 阿 弥 陀 如 来 立 像 (長 光 寺)	寺 田 北 東 西	一木造、彫眼 像高 70.2cm	平安時代前期
	木 造 阿 弥 陀 如 来 立 像 (念 仏 寺)	寺 田 北 東 西	一木造、彫眼 像高 49.2cm	平安時代
	木 造 阿 弥 陀 如 来 立 像 (念 仏 寺)	寺 田 北 東 西	一木造、玉眼 像高 82.9cm	鎌倉時代
	初寅の山の神まつり	中 地 区	無形民俗文化財	江戸時代～
	荒見神社神門・透垣・中門	富 野 荒 見 田	一間薬医門、棧瓦葺透垣、切妻造檜皮葺	江戸時代
	芝ヶ原11号墳出土品	寺 田 今 堀 (歴史民俗資料館保管)	出土品一括 (三角縁神獸鏡ほか)	古墳時代中期
	木 造 阿 弥 陀 如 来 立 像 (長 光 寺)	寺 田 北 東 西	一木造、彫眼 像高 96.2cm	平安時代
	水 主 神 社 本 殿	水 主 宮 馬 場	一間社流造、檜皮葺	江戸時代後期
化	木 造 阿 弥 陀 如 来 立 像 (正 行 寺)	富 野 堀 口	寄木造 像高 98.4cm	鎌倉時代前期
	上大谷古墳群出土銅鏡	寺 田 今 堀 (歴史民俗資料館保管)	銅鏡3面 (き鳳鏡、飛禽文鏡、だ龍鏡)	2～5世紀
	大般若経全六〇一卷 経箱七箱 (水 度 神 社)	寺 田 今 堀 (歴史民俗資料館寄託)	鎌倉時代前期の書写経を中心とする混合 経	鎌倉時代～ 江戸時代中期
	虎図蒔絵絵馬一面 (森 山 地 蔵 堂)	寺 田 今 堀 (歴史民俗資料館寄託)	江戸時代初期の表裏全面に漆が施された 切破風形絵馬	江戸時代初期
	黒 土 1 号 墳 (中 天 満 神 社)	中 黒 土	径30mの円墳、横穴式石室全長約9.5m	古墳時代後期
	家 造 作 願 書	久 世 南 垣 内	寺田村農民の様子を知る貴重な史料	江戸時代中期
	黒土1号墳出土品一括	上 津 屋 境 端 (古川小学校内文化財 資料室保管)	須恵器、土師器、金属製品 (耳環・馬具片・ 武器片・工具片等)、石棺片、白雲母片、 ガラス玉片、埴輪片など一括	古墳時代後期
	平川麿寺出土塑像一括 (158点)	上 津 屋 境 端 (古川小学校内文化財 資料室保管)	頭髮片、衣片、指片、鼻片、筋肉の膨ら みを露わにした関節を含んだ断片、装身 具片等の塑像一括 (158点)	奈良時代

(資料：文化体育振興課)

22. 社会教育関係団体等活動状況

(平成25年度)

団体名	団体数	構成人員等	活動名	活動内容
体育協会	1	22競技団体 10体振支部	市民総合体育大会	ソフトボール、テニス、卓球、バレーボール、剣道、柔道、バドミントン、軟式野球、ソフトテニス、水泳、ボウリング、サッカー、バスケットボール、空手道、ラージボール卓球、ゲートボール、ゴルフ、エコロベース、ペタンク、ソフトバレーボール、グラウンドゴルフ
			市民陸上競技大会	トラック競技及びフィールド競技の記録会
			城陽マラソン大会	10kmコース、5kmコース、3kmコース
社会体育振興会	1	小学校区毎 10支	区民運動会	各支部ごとに住民の親睦と健康づくりを目的に実施
			市民グラウンドゴルフ大会	各支部ごとに大会を行い、各支部3チームが市大会に参加
			市民エコロベース大会	各支部ごとに大会を行い、各支部から市大会に参加
			市民ソフトバレーボール大会	各支部ごとに大会を行い、各支部2チームが市大会に参加
スポーツ団体連合会	1	22競技団体	各競技大会等	各々の種目に応じた大会・例会の開催
スポーツ少年団	1	29団体705人	〃	団活動・本部大会・社会参加等を通じて青少年の健全育成と少年スポーツの振興
スポーツ・レクリエーションサークル	400	-	スポーツ・レクリエーション活動	各グループごとのサークル活動・大会参加
地域婦人会・女性会	3	72	学習会等	学習会、社会見学、ボランティア活動など
市女性会	1	71	研修会等	女性の地位向上、健康の増進、生活文化の発展を図るための諸事業を実施
文化サークル	447	-	文化関係学習等	サークル活動
文化協会	1	19連盟・連合体1部門	市民文化祭等	市民文化祭、春いちばん文化まつり、市民教養講座、ひとときコンサートなど市民文化の向上を図る事業の実施
幼・小・中学校PTA	16	-	地域懇談会等	総会、地域懇談会、研修会の開催など
PTA連絡協議会	1	-	総会・研修会等	〃
子ども会後援会協議会	1	8支部	指導者研修会 スポーツまつり 自然体験活動事業 あそびのはくぶつ館 城陽いろはかるたあそび 城陽っ子ニュース発行	対象：単位子ども会後援会長、本部役員、支部長、ジュニアリーダー研修会 ソフトドッジボール大会、ニューススポーツを実施 わくわくキャンプなどを実施 子ども会コーナーを担当 民話を題材にしたかるた大会の実施 市内小学生の保護者・関係者に年3回発行

(資料：文化体育振興課)

第11章 消 防

1. 消防本部の状況

(各年12月末現在)

区 分 \ 年 次	平成 21 年	平成 22 年	平成 23 年	平成 24 年	平成 25 年
署 所 の 数	3	3	3	3	3
職 員 数	84 人	84 人	84 人	84 人	81 人
は し ご 車	1	1	1	1	1
水 そう 付 ポンプ 車	1	1	1	1	1
普 通 ポンプ 車	5	5	5	5	5
救 急 車	4	4	4	4	4
広 報 車	1	1	1	1	1
赤 バ イ ク	4	4	4	4	4
軽 査 察 車	1	1	1	1	1
小 型 動 力 ポンプ	1	1	1	1	1
指 令 車	1	1	1	1	1
化 学 車	1	1	1	1	1
小型動力ポンプ付積載車	1	1	1	1	—
小型動力ポンプ積載車	—	—	—	—	—
救 助 工 作 車	1	1	1	1	1
連 絡 車	2	2	2	2	2
資 機 材 搬 送 車	2	2	2	2	3

(資料：消防本部)

2. 消防団の状況

(各年12月末現在)

区 分 \ 年 次	平成 21 年	平成 22 年	平成 23 年	平成 24 年	平成 25 年
分 団 の 数	6	6	6	6	6
団 員 数	275 人	275 人	275 人	275 人	275 人
普 通 ポンプ 車	4	4	4	4	4
小型動力ポンプ付積載車	2	2	2	2	2
小 型 動 力 ポンプ	21	21	21	21	21

(資料：消防本部)

3. 火災発生状況

(各年中)

区 分 \ 年 次	火 災 件 数					り 災 世帯数	焼 損 面 積		死 者	負 傷 者	損 害 見 積 額	火災一件 当 たり 損 害 額
	建 物	林 野	車 両	そ の 他	計		建 物	林 野				
平成 21 年	16	—	4	15	35	15	279	—	1	6	34,507	986
平成 22 年	18	2	4	14	38	15	321	5	—	4	57,670	1,518
平成 23 年	14	1	—	15	30	7	239	—	—	1	10,100	337
平成 24 年	8	—	1	15	24	4	67	—	1	2	9,940	414
平成 25 年	9	2	1	15	27	3	33	13	1	3	4,252	157

(資料：消防本部)

4. 地域別救急出動状況

(平成25年中)

久津川	久世	寺田	今池	富野荘	青谷	管外	合計
643 <small>件</small>	575 <small>件</small>	667 <small>件</small>	554 <small>件</small>	595 <small>件</small>	431 <small>件</small>	2 <small>件</small>	3,467 <small>件</small>
18.5%	16.6%	19.2%	16.0%	17.2%	12.4%	0.1%	100.0%

(資料：消防本部)

5. 年次別救急出動状況

(各年中)

区分 年次	火災	自然災害	水難	交通事故	労働災害	運動競技	一般負傷	加害	自行損傷	急病	その他	合計
	件	件	件	件	件	件	件	件	件	件	件	件
平成21年	5	—	—	375	25	27	427	16	34	1,821	148	2,878
平成22年	2	—	—	329	27	36	423	17	34	2,063	134	3,065
平成23年	1	—	—	353	37	36	461	15	38	2,186	146	3,273
平成24年	3	—	1	350	23	29	550	23	41	2,283	128	3,431
平成25年	3	—	1	353	36	37	507	22	32	2,333	143	3,467

(資料：消防本部)

第12章 財政

1. 一般会計予算額及び決算額

区分 年度	予算額	決算額		市民一人当たりの行政経費	経常収支比率	財政力指数 (3ヵ年平均)
		歳入	歳出			
平成21年度	28,241,480	26,358,200	25,929,283	323,707	99.8	0.719
平成22年度	28,300,737	26,191,100	25,952,920	325,853	98.8	0.689
平成23年度	27,909,541	25,697,519	25,627,805	323,751	97.7	0.666
平成24年度	27,378,184	25,795,425	25,748,395	327,955	96.3	0.640
平成25年度	25,724,900	24,469,455	24,353,819	311,785	95.2	0.626

(注) 市民一人当たりの行政経費は、 $\frac{\text{歳出決算額}}{\text{各年度末推計人口}}$ である。

(資料：財政課)

2. 一般会計目的別歳入決算額

区 分	平成 23 年 度		平成 24 年 度		平成 25 年 度	
	決 算 額	構 成 比	決 算 額	構 成 比	決 算 額	構 成 比
	千円	%	千円	%	千円	%
市 税	8,781,134	34.2	8,583,449	33.3	8,686,753	35.5
地 方 譲 与 税	164,835	0.6	154,287	0.6	146,990	0.6
利 子 割 交 付 金	40,775	0.2	36,537	0.1	32,996	0.1
配 当 割 交 付 金	27,474	0.1	28,379	0.1	51,609	0.2
株 式 等 譲 渡 所 得 割 交 付 金	6,284	0.0	6,935	0.0	81,083	0.3
地 方 消 費 税 交 付 金	671,168	2.6	666,883	2.6	661,199	2.7
ゴ ル フ 場 利 用 税 交 付 金	47,164	0.2	45,670	0.2	44,866	0.2
自 動 車 取 得 税 交 付 金	54,169	0.2	63,693	0.2	54,485	0.2
国 有 提 供 施 設 等 所 在 市 助 成 交 付 金	10,774	0.0	9,698	0.0	9,215	0.0
交 通 安 全 対 策 特 別 交 付 金	13,610	0.1	12,723	0.0	11,614	0.0
地 方 特 例 交 付 金	114,841	0.4	53,892	0.2	50,376	0.2
地 方 交 付 税	4,320,804	16.8	4,610,984	17.9	4,793,483	19.6
分 担 金 及 び 負 担 金	336,210	1.3	336,901	1.3	269,593	1.1
使 用 料 及 び 手 数 料	361,439	1.4	341,218	1.3	527,987	2.2
国 庫 支 出 金	3,607,051	14.0	3,463,422	13.4	3,337,928	13.6
府 支 出 金	1,735,519	6.8	1,898,243	7.4	1,750,402	7.2
財 産 収 入	495,167	1.9	421,105	1.6	67,752	0.3
寄 附 金	47,245	0.2	65,946	0.3	33,295	0.1
繰 入 金	490,217	1.9	216,646	0.8	203,889	0.8
繰 越 金	238,180	0.9	69,714	0.3	47,030	0.2
諸 収 入	503,517	2.0	598,283	2.3	724,004	3.0
市 債	3,629,942	14.1	4,110,817	15.9	2,882,906	11.8
合 計	25,697,519	100.0	25,795,425	100.0	24,469,455	100.0

(注)単位未満を四捨五入しているため、内訳の計と合計が一致しない場合がある。

(資料：財政課)

3. 一般会計目的別歳出決算額

区 分	平成 23 年 度		平成 24 年 度		平成 25 年 度	
	決 算 額	構 成 比	決 算 額	構 成 比	決 算 額	構 成 比
	千円	%	千円	%	千円	%
議 会 費	311,281	1.2	265,086	1.0	279,852	1.1
総 務 費	3,665,950	14.3	3,662,566	14.2	3,389,136	13.9
民 生 費	9,305,396	36.3	9,921,833	38.5	10,089,219	41.4
衛 生 費	1,662,640	6.5	1,562,655	6.1	1,559,680	6.4
労 働 費	165,658	0.6	73,241	0.3	79,394	0.3
農 林 水 産 業 費	158,456	0.6	95,578	0.4	91,625	0.4
商 工 費	468,179	1.8	452,577	1.8	456,730	1.9
土 木 費	3,126,870	12.2	2,985,291	11.6	2,024,372	8.3
消 防 費	1,022,756	4.0	948,369	3.7	968,442	4.0
教 育 費	2,435,311	9.5	2,524,653	9.8	2,238,169	9.2
災 害 復 旧 費	—	—	218,093	0.8	1,050	0.0
公 債 費	3,290,252	12.8	3,023,902	11.7	3,161,237	13.0
諸 支 出 金	15,056	0.1	14,551	0.1	14,913	0.1
前 年 度 繰 上 充 用 金	—	—	—	—	—	—
合 計	25,627,805	100.0	25,748,395	100.0	24,353,819	100.0

(注)単位未満を四捨五入しているため、内訳の計と合計が一致しない場合がある。

(資料：財政課)

4. 一般会計性質別歳出決算額

区 分	平 成 23 年 度		平 成 24 年 度		平 成 25 年 度	
	決 算 額	構 成 比	決 算 額	構 成 比	決 算 額	構 成 比
	千円	%	千円	%	千円	%
人 件 費	5,074,171	19.8	4,904,580	19.0	4,630,023	19.0
物 件 費	3,055,661	11.9	3,149,328	12.2	3,181,372	13.1
維 持 補 修 費	163,090	0.6	164,568	0.6	173,463	0.7
扶 助 費	5,835,866	22.8	5,929,523	23.0	6,147,515	25.2
補 助 費 等	2,585,706	10.1	2,598,148	10.1	2,575,243	10.6
普 通 建 設 事 業 費	2,983,500	11.6	3,117,396	12.1	1,818,057	7.5
災 害 復 旧 事 業 費	—	—	218,093	0.8	1,050	0.0
公 債 費	3,290,252	12.8	3,023,902	11.7	3,161,237	13.0
積 立 金	532,515	2.1	424,651	1.6	319,323	1.3
投 資 及 び 出 資 金 ・ 貸 付 金	302,961	1.2	302,096	1.2	300,211	1.2
繰 出 金	1,804,083	7.0	1,916,110	7.4	2,046,325	8.4
前 年 度 繰 上 充 用 金	—	—	—	—	—	—
合 計	25,627,805	100.0	25,748,395	100.0	24,353,819	100.0

(注)単位未満を四捨五入しているため、内訳の計と合計が一致しない場合がある。

(資料：財政課)

5. 国民健康保険事業特別会計決算額

区 分	平 成 23 年 度		平 成 24 年 度		平 成 25 年 度		
	決 算 額	構 成 比	決 算 額	構 成 比	決 算 額	構 成 比	
	千円	%	千円	%	千円	%	
歳 入	国 民 健 康 保 険 料	2,023,457	23.0	2,151,465	22.7	2,149,475	21.4
	国 庫 支 出 金	1,823,620	20.7	1,658,507	17.5	1,762,029	17.5
	療 養 給 付 費 交 付 金	665,854	7.6	702,744	7.4	640,936	6.4
	前 期 高 齢 者 交 付 金	2,746,428	31.2	3,324,641	35.1	3,526,699	35.0
	府 支 出 金	344,079	3.9	419,072	4.4	421,712	4.2
	共 同 事 業 交 付 金	774,431	8.8	792,978	8.4	747,005	7.4
	財 産 収 入	—	—	—	—	—	—
	繰 入 金	397,954	4.5	403,917	4.3	443,311	4.4
	繰 越 金	—	—	409	0.0	360,532	3.6
	諸 収 入	10,597	0.1	8,225	0.1	11,204	0.1
市 債	23,000	0.3	10,100	0.1	—	—	
合 計	8,809,420	100.0	9,472,058	100.0	10,062,903	100.0	
歳 出	総 務 費	39,425	0.4	38,415	0.4	58,993	0.6
	保 険 給 付 費	6,301,295	71.5	6,440,457	70.7	6,689,458	68.1
	後 期 高 齢 者 支 援 金 等	1,007,204	11.4	1,126,245	12.4	1,200,769	12.2
	前 期 高 齢 者 納 付 金 等	2,977	0.0	1,225	0.0	1,270	0.0
	老 人 保 健 拠 出 金	56	0.0	47	0.0	42	0.0
	介 護 納 付 金	376,169	4.3	422,814	4.6	460,794	4.7
	共 同 事 業 拠 出 金	812,223	9.2	820,752	9.0	855,808	8.7
	保 健 事 業 費	126,839	1.4	111,286	1.2	117,505	1.2
	基 金 積 立 金	—	—	—	—	240,930	2.5
	公 債 費	34,200	0.4	34,200	0.4	38,800	0.4
諸 支 出 金	25,944	0.3	116,085	1.2	155,687	1.6	
前 年 度 繰 上 充 用 金	82,679	0.9	—	—	—	—	
合 計	8,809,011	100.0	9,111,526	100.0	9,820,056	100.0	

(注)単位未満を四捨五入しているため、内訳の計と合計が一致しない場合がある。

(資料：国保医療課)

6. 水道事業会計決算額

(税込み)

区 分		年 度		平 成 23 年 度		平 成 24 年 度		平 成 25 年 度		
		決 算 額	構 成 比	決 算 額	構 成 比	決 算 額	構 成 比			
		千円	%	千円	%	千円	%			
収 益 的	営 業 収 益	給水収益	1,221,438	91.2	1,194,137	89.9	1,186,687	87.5		
		手数料	8,315	0.6	19,159	1.4	19,376	1.4		
		加入金	41,559	3.1	46,286	3.5	72,908	5.4		
		その他収入	10,409	0.8	9,685	0.7	9,572	0.7		
収 入	営 業 外 収 益	一般会計繰入金	—	—	—	—	—	—		
		その他収入	57,731	4.3	59,326	4.5	67,561	5.0		
	特 別 利 益	54	0.0	205	0.0	473	0.0			
	合 計	1,339,506	100.0	1,328,798	100.0	1,356,577	100.0			
収 益 的 支 出	営 業 費 用	原浄水費	374,554	30.3	368,427	29.5	385,955	30.6		
		配給水費	176,215	14.2	187,749	15.0	192,524	15.3		
		業務費	53,501	4.3	50,886	4.1	51,965	4.1		
		総係費	86,820	7.0	89,383	7.2	95,046	7.5		
		減価償却費等	438,778	35.4	431,484	34.5	422,145	33.5		
		その他	—	—	—	—	—	—		
支 出	営 業 外 費 用	支払利息	90,023	7.3	89,962	7.2	91,103	7.2		
		その他	17,426	1.4	16,984	1.4	20,959	1.7		
	特 別 損 失	584	0.0	14,559	1.2	1,806	0.1			
	合 計	1,237,901	100.0	1,249,434	100.0	1,261,503	100.0			
資 本 的 収 入	企 業 債	262,300	85.4	343,900	94.7	311,100	92.3			
	他会計長期借入金	—	—	—	—	—	—			
	補 助 金	28,280	9.2	—	—	—	—			
	工 事 負 担 金	16,463	5.4	19,323	5.3	26,030	7.7			
	そ の 他	—	—	—	—	—	—			
	合 計	307,043	100.0	363,223	100.0	337,130	100.0			
資 本 的 支 出	建 設 改 良 費	拡張事業費	397,161	37.1	416,942	38.7	368,714	41.2		
		その他	75,282	7.0	65,476	6.1	52,538	5.9		
	企 業 債 等 償 還 金	216,841	20.3	193,853	18.0	174,007	19.4			
	投 資	380,000	35.5	400,000	37.1	300,000	33.5			
	そ の 他	31	0.0	1,347	0.1	—	—			
合 計	1,069,284	100.0	1,077,618	100.0	895,259	100.0				

(注) 単位未満を四捨五入しているため、内訳の計と合計が一致しない場合がある。

(資料：上下水道部)

7. 公共下水道事業会計決算額

(税込み)

区 分			平 成 23 年 度		平 成 24 年 度		平 成 25 年 度	
			決 算 額	構 成 比	決 算 額	構 成 比	決 算 額	構 成 比
			千円	%	千円	%	千円	%
収 益 的 収 入	営 業 収 益	下水道使用料	1,184,823	75.4	1,184,630	75.1	1,203,840	76.2
		手 数 料	1,477	0.1	1,572	0.1	1,833	0.1
		その他収入	—	—	—	—	—	—
	営 業 外 収 益	他会計補助金	385,700	24.5	388,245	24.6	372,830	23.6
		その他収入	110	0.0	110	0.0	451	0.0
	特 別 利 益	157	0.0	2,299	0.1	176	0.0	
	合 計	1,572,267	100.0	1,576,856	100.0	1,579,130	100.0	
収 益 的 支 出	営 業 費 用	管 ぎ よ 費	28,580	1.5	22,340	1.2	23,641	1.3
		普及啓発費	17,361	0.9	19,817	1.1	16,893	0.9
		流域下水道費	379,861	20.3	386,778	21.1	401,189	22.2
		業 務 費	30,314	1.6	29,624	1.6	30,652	1.7
		総 係 費	31,651	1.7	32,590	1.8	31,967	1.8
		減価償却費等	741,774	39.6	728,592	39.7	724,449	40.0
		そ の 他	—	—	—	—	—	—
	営 業 外 費 用	支 払 利 息	606,977	32.4	580,340	31.6	544,698	30.1
		そ の 他	35,403	1.9	34,900	1.9	34,722	1.9
		特 別 損 失	473	0.0	656	0.0	748	0.0
	合 計	1,872,394	100.0	1,835,637	100.0	1,808,959	100.0	
資 本 的 収 入	企 業 債		461,900	42.8	579,800	47.7	527,800	49.1
	他 会 計 補 助 金		214,300	19.8	211,755	17.4	227,170	21.1
	国 庫 補 助 金		—	—	—	—	—	—
	負 担 金		4,800	0.4	7,300	0.6	8,300	0.8
	他 会 計 長 期 借 入 金		380,000	35.2	400,000	32.9	300,000	27.9
	そ の 他		18,600	1.7	15,800	1.3	11,900	1.1
	合 計		1,079,600	100.0	1,214,655	100.0	1,075,170	100.0
資 本 的 支 出	建 設 改 良 費	管ぎよ布設費	14,515	0.9	16,930	0.9	14,625	0.8
		流域下水道費	18,969	1.1	20,331	1.0	26,156	1.4
		そ の 他	9,155	0.5	8,566	0.4	8,006	0.4
	企 業 債 等 償 還 金		1,645,428	96.4	1,896,278	96.9	1,858,915	96.8
	投 資		—	—	—	—	—	—
	そ の 他		18,600	1.1	15,800	0.8	11,900	0.6
	合 計		1,706,667	100.0	1,957,905	100.0	1,919,602	100.0

(注)単位未満を四捨五入しているため、内訳の計と合計が一致しない場合がある。

(資料：上下水道部)

平成20年度から企業会計へ移行。

8. 寺田財産区特別会計決算額

区 分		平 成 23 年 度		平 成 24 年 度		平 成 25 年 度	
		決 算 額	構 成 比	決 算 額	構 成 比	決 算 額	構 成 比
歳 入	使 用 料 及 び 手 数 料	千円 —	% —	千円 1	% 0.0	千円 —	% —
	財 産 収 入	32,968	70.5	23,453	67.0	25,907	65.4
	繰 入 金	7,596	16.2	5,338	15.3	9,620	24.3
	繰 越 金	3,086	6.6	3,177	9.1	920	2.3
	諸 収 入	3,144	6.7	3,032	8.7	3,172	8.0
	合 計	46,794	100.0	35,002	100.0	39,619	100.0
歳 出	総 務 費	43,617	100.0	34,081	100.0	36,074	100.0
	合 計	43,617	100.0	34,081	100.0	36,074	100.0

(注)単位未満を四捨五入しているため、内訳の計と合計が一致しない場合がある。

(資料：総務電算情報課)

9. 後期高齢者医療特別会計決算額

区 分		平 成 23 年 度		平 成 24 年 度		平 成 25 年 度	
		決 算 額	構 成 比	決 算 額	構 成 比	決 算 額	構 成 比
歳 入	後 期 高 齢 者 医 療 保 険 料	千円 641,508	% 83.8	千円 712,934	% 84.1	千円 747,315	% 83.7
	使 用 料 及 び 手 数 料	37	0.0	46	0.0	48	0.0
	繰 入 金	106,800	14.0	116,727	13.8	121,710	13.6
	繰 越 金	16,523	2.2	17,317	2.0	22,778	2.6
	諸 収 入	519	0.1	861	0.1	857	0.1
	合 計	765,387	100.0	847,885	100.0	892,708	100.0
歳 出	総 務 費	620	0.1	630	0.1	709	0.1
	後 期 高 齢 者 医 療 広 域 連 合 納 付 金	746,959	99.9	823,854	99.8	871,285	99.8
	諸 支 出 金	490	0.1	623	0.1	771	0.1
	予 備 費	—	—	—	—	—	—
	合 計	748,069	100.0	825,107	100.0	872,765	100.0

(注)単位未満を四捨五入しているため、内訳の計と合計が一致しない場合がある。

(資料：国保医療課)

老人保健特別会計は平成22年度で廃止。

10. 市税状況

区 分	年 度				
	平 成 21 年 度	平 成 22 年 度	平 成 23 年 度	平 成 24 年 度	平 成 25 年 度
市 民 税	千円 4,611,590	千円 4,198,139	千円 4,087,069	千円 4,100,487	千円 4,067,477
固 定 資 産 税	3,451,749	3,450,487	3,502,399	3,315,692	3,373,982
軽 自 動 車 税	105,376	104,494	103,253	104,629	107,469
市 た ば こ 税	402,301	434,351	458,055	466,122	531,108
特 別 土 地 保 有 税	0	0	2,170	0	0
山 砂 利 採 取 税	16,186	17,105	16,287	16,019	16,689
都 市 計 画 税	615,734	615,620	611,901	580,500	590,028
合 計	9,202,936	8,820,196	8,781,134	8,583,449	8,686,753

(資料：税務課)

1 1. 市税収納率

区 分	年 度				
	平成21年度	平成22年度	平成23年度	平成24年度	平成25年度
現 年 課 税 分	98.2 %	98.4 %	98.5 %	98.6 %	98.7 %
滞 納 繰 越 分	20.1	15.1	18.0	21.5	24.0
計	92.5	92.3	92.6	94.5	94.9

(資料：税務課)

1 2. 納税義務者状況（個人の市民税）

(各年6月30日現在)

区 分	年				
	平成22年	平成23年	平成24年	平成25年	平成26年
普 通 徴 収	11,670 人	11,439 人	11,903 人	11,099 人	10,665 人
特 別 徴 収	26,379	26,345	26,074	26,114	26,458
計	38,049	37,784	37,977	37,213	37,123

(資料：税務課)

1 3. 納税義務者状況（固定資産税）

(各年6月30日現在)

区 分	年				
	平成22年	平成23年	平成24年	平成25年	平成26年
土 地	27,412 人	27,490 人	27,517 人	27,544 人	27,646 人
家 屋	26,774	26,840	26,835	26,857	27,037
償 却 資 産	855	967	1,081	1,192	1,266

(資料：税務課)

第13章 行政・議会・選挙

1. 歴代市(町)長・副市長(助役)

(平成26年12月末現在)

歴 順	市(町)長名	就任年月日	退任年月日	副市長(助役)名	就任年月日	退任年月日
初 代	西村 義一	昭和26. 5. 3	昭和30. 4. 13	島 利一	昭和26. 6. 11	昭和30. 1. 21
2 代	池垣 末次	〃 30. 4. 30	〃 34. 4. 29	大西 常孝	〃 30. 5. 26	〃 34. 5. 25
3 代	池垣 末次	〃 34. 4. 30	〃 38. 4. 1	堀 士平治	〃 34. 5. 26	〃 38. 5. 25
4 代	中川 重夫	〃 38. 4. 30	〃 42. 4. 29	小出 平三	〃 38. 5. 27	〃 42. 5. 26
5 代	島 利一	〃 42. 4. 30	〃 46. 4. 29	木 梨宗一	〃 42. 6. 8	〃 46. 6. 7
6 代 (市制初代)	島 利一	〃 46. 4. 30	〃 50. 4. 29	木 梨宗一	〃 46. 6. 8	〃 50. 6. 7
2 代	島 利一	〃 50. 4. 30	〃 52. 8. 31	西山 正英	〃 50. 7. 21	〃 52. 8. 30
3 代	今道 仙次	〃 52. 9. 25	〃 56. 9. 24	塩 見悦夫	〃 53. 3. 7	〃 57. 3. 6
4 代	今道 仙次	〃 56. 9. 25	〃 60. 9. 24	遠藤 友彦	〃 57. 7. 10	〃 58. 8. 31
				岩崎 久雄	〃 57. 7. 10	〃 61. 7. 9
				吉野 鴻	〃 58.10. 1	〃 62. 2. 26
5 代	今道 仙次	〃 60. 9. 25	平成元. 9. 24	岩崎 久雄	〃 61. 7. 10	平成 2. 7. 9
				山岡 誠	〃 62. 4. 1	〃 3. 3. 31
6 代	今道 仙次	平成元. 9. 25	〃 5. 9. 24	大野木 敏夫	平成 2. 9. 29	〃 6. 9. 28
				山岡 誠	〃 3. 4. 1	〃 7. 3. 31
7 代	今道 仙次	〃 5. 9. 25	〃 9. 9. 24	大野木 敏夫	〃 6. 9. 29	〃 9. 9. 30
				山岡 誠	〃 7. 4. 1	〃 9. 9. 30
8 代	大西 忠	〃 9. 9. 25	〃 13. 9. 24			
9 代	橋本 昭男	〃 13. 9. 25	〃 17. 9. 24	栗栖 俊次	〃 13.12. 28	〃 17.12. 27
				高橋 正典	〃 14. 7. 1	〃 18. 6. 30
10 代	橋本 昭男	〃 17. 9. 25	〃 21. 9. 24	栗栖 俊次	〃 17.12. 28	〃 21.12. 27
11 代	橋本 昭男	〃 21. 9. 25	〃 25. 9. 24	栗栖 俊次	〃 21.12. 28	〃 25. 9. 15
				出野 一成	〃 23. 7. 1	現 職
12 代	奥田 敏晴	〃 25. 9. 25	現 職	有川 利彦	〃 26. 4. 1	現 職

(資料：秘書広報課)

2. 歴代議長・副議長

(平成26年11月1日現在)

歴 順	議 長 名	就任年月日	退任年月日	副 議 長 名	就任年月日	退 任 年 月 日
初 代	園田 松太郎	昭和26. 5. 21	昭和30. 5. 2	北 沢 利 雄	昭和26. 5. 21	昭和30. 5. 2
2 代	中 川 重 夫	" 30. 5. 11	" 34. 5. 2	森 沢 弘	" 30. 5. 11	" 34. 5. 2
3 代	完岡 市加二	" 34. 5. 11	" 38. 5. 2	畑中 和三郎	" 34. 5. 11	" 38. 5. 2
4 代	西 野 鉦 策	" 38. 5. 13	" 42. 5. 2	中 坊 常 吉	" 38. 5. 13	" 42. 5. 2
5 代	久 保 豊 武	" 42. 5. 11	" 42. 9. 28	臼 井 元 次	" 42. 5. 11	" 42. 9. 28
6 代	臼 井 元 次	" 42. 9. 28	" 46. 5. 2	柏 木 健 一	" 42. 9. 28	" 46. 5. 2
7 代 (市制初代)	臼 井 元 次	" 46. 5. 11	" 50. 5. 2	来 田 修	" 46. 5. 11	" 50. 5. 2
2 代	内 田 茂	" 50. 5. 13	" 54. 5. 2	藤 川 竹 夫	" 50. 5. 13	" 54. 5. 2
3 代	湯 田 実 光	" 54. 5. 15	" 56. 5. 13	岡 井 勇	" 54. 5. 15	" 56. 5. 13
4 代	岡 井 勇	" 56. 5. 13	" 58. 5. 2	飛 弾 公 弘	" 56. 5. 13	" 58. 5. 2
5 代	小 西 勇	" 58. 5. 17	" 60. 5. 22	田 島 繁 雄	" 58. 5. 17	" 60. 5. 22
6 代	飛 弾 公 弘	" 60. 5. 22	" 62. 5. 2	籾 内 一	" 60. 5. 22	" 62. 5. 2
7 代	原 田 耕 作	" 62. 5. 15	平成元. 5. 17	山 崎 稔	" 62. 5. 15	平成元. 5. 17
8 代	山本宇三次郎	平成元. 5. 17	" 3. 5. 2	南 村 竹 夫	平成元. 5. 17	" 3. 5. 2
9 代	鈴 木 規 之	" 3. 5. 16	" 5. 5. 17	熊 走 智 彦	" 3. 5. 16	" 5. 5. 17
10 代	南 村 竹 夫	" 5. 5. 17	" 6. 9. 8	中 村 千 代 和	" 5. 5. 17	" 6. 9. 8
11 代	中 村 千 代 和	" 6. 9. 8	" 7. 5. 2	石 田 実	" 6. 9. 8	" 7. 5. 2
12 代	石 田 実	" 7. 5. 17	" 9. 5. 23	可 畑 博 直	" 7. 5. 17	" 9. 5. 23
13 代	山 崎 稔	" 9. 5. 23	" 11. 5. 2	西 村 満	" 9. 5. 23	" 11. 5. 2
14 代	妹 尾 茂 治	" 11. 5. 18	" 13. 5. 21	北 尾 茂	" 11. 5. 18	" 13. 5. 21
15 代	梅 原 一 六	" 13. 5. 21	" 15. 5. 2	八 島 フ ジ エ	" 13. 5. 21	" 15. 5. 2
16 代	八 島 フ ジ エ	" 15. 5. 20	" 17. 5. 20	宇 治 タ カ 子	" 15. 5. 20	" 17. 5. 20
17 代	野 村 修 三	" 17. 5. 20	" 19. 5. 2	千 古 勇	" 17. 5. 20	" 19. 5. 2
18 代	宮 園 昌 美	" 19. 5. 16	" 23. 5. 2	大 西 吉 文	" 19. 5. 16	" 23. 5. 2
19 代	畑 中 完 仁	" 23. 5. 17	" 25. 5. 17	飯 田 薫	" 23. 5. 17	" 25. 5. 17
20 代	藤 城 光 雄	" 25. 5. 17	現 職	太 田 健 司	" 25. 5. 17	現 職

(資料：議会事務局)

3. 会派別議員数

(平成26年11月1日現在)

会 派 別	市民ネット城陽	4 (2) ^人
	公明党議員団	4 (2)
	自民党議員団希望2011	3
	日本共産党議員団	3 (2)
	太陽の会	3
	会派を構成しない議員	1

(注) () 内は、女性議員で再掲。

(資料：議会事務局)

4. 委員会構成

(平成26年11月1日現在)

区 分		委 員 数
常 任 委 員 会	総 務	8 人
	福 祉 文 教	9
	建 設 消 防	8
議 会 運 営 委 員 会		5

(資料：議会事務局)

5. 議会の開催及び審議状況

年 次	区 分	条 例 定 数	現 員 数	本会議		議 案											請 願 ・ 陳 情					
				日 数		提 出 件 数			議 決 の 状 況								受 理 件 数	議 決 の 状 況				
				定 例 会	臨 時 会	市 長 提 出	議 員 提 出	計	原 案 可 決	修 正 可 決	否 決	同 意	認 定	承 認	撤 回	継 続		採 択	趣 旨 採 択	不 採 択	継 続	そ の 他
平 成 21 年		22 (30)	22 (4)	24 (4)	4	72	21	93	58	—	11	8	14	2	—	—	7	4	—	3	—	—
平 成 22 年		22 (30)	22 (4)	24 (1)	1	72	19	91	60	—	10	8	10	3	—	—	5	2	—	3	—	—
平 成 23 年		20 (30)	20 (4)	24 (1)	1	57	16	73	49	—	4	9	9	2	—	—	4	1	—	3	—	—
平 成 24 年		20 (30)	20 (4)	—	—	70	10	80	58	—	3	7	9	3	—	—	3	—	—	3	—	—
平 成 25 年		20 (30)	19 (4)	24 (1)	1	85	9	94	68	—	1	9	13	3	—	—	7	4	—	3	—	—

(注) 定数の () 内は、旧法定数。本会議の () 内は、回数。

(資料：議会事務局)

請願・陳情の上段が請願、下段が陳情である。

6. 選挙実施状況

(平成26年9月末現在)

執行年月日	区分	選挙の種類	当日の有権者	投票者	投票率
			人	人	%
平成 4. 7. 26		第16回参議院議員選挙	60,815	29,775	48.96
" 5. 7. 18		第40回衆議院議員選挙	62,060	40,845	65.82
" 5. 9. 12		市長選挙	61,704	31,114	50.42
" 5. 9. 12		市議会議員補欠選挙	61,704	31,092	50.39
" 6. 4. 10		知事選挙	62,135	25,257	40.65
" 7. 4. 9		府議会議員選挙	63,342	25,888	40.87
" 7. 4. 23		市議会議員選挙	63,281	36,255	57.29
" 7. 7. 23		第17回参議院議員選挙	64,758	25,610	39.55
" 8. 10. 20		第41回衆議院議員選挙	65,794	38,464	58.46
" 9. 9. 7		市長選挙	65,625	36,044	54.92
" 10. 4. 12		知事選挙	65,748	27,383	41.65
" 10. 7. 12		第18回参議院議員選挙	66,918	38,182	57.06
" 11. 4. 11		府議会議員選挙	66,188	33,067	49.96
" 11. 4. 25		市議会議員選挙	66,117	38,707	58.54
" 12. 6. 25		第42回衆議院議員選挙	67,738	40,993	60.52
" 13. 7. 29		第19回参議院議員選挙	68,177	39,213	57.52
" 13. 9. 9		市長選挙	67,168	32,589	48.52
" 13. 9. 9		市議会議員補欠選挙	67,168	32,569	48.49
" 14. 4. 7		知事選挙	66,829	32,041	47.94
" 15. 4. 13		府議会議員選挙	66,908	29,086	43.47
" 15. 4. 27		市議会議員選挙	66,962	36,835	55.01
" 15. 11. 9		第43回衆議院議員選挙	67,937	39,562	58.23
" 16. 7. 11		第20回参議院議員選挙	67,940	37,593	55.33
" 17. 9. 11		第44回衆議院議員選挙	67,393	46,403	68.85
" 17. 9. 11		市長選挙	66,715	45,981	68.92
" 17. 9. 11		市議会議員補欠選挙	66,715	45,947	68.87
" 18. 4. 9		知事選挙	66,353	24,968	37.63
" 19. 4. 8		府議会議員選挙	66,304	29,746	44.86
" 19. 4. 22		市議会議員選挙	66,162	34,259	51.78
" 19. 7. 29		第21回参議院議員選挙	67,085	38,259	57.03
" 21. 8. 30		第45回衆議院議員選挙	66,685	46,798	70.18
" 21. 8. 30		市長選挙	66,254	46,163	69.68
" 21. 8. 30		市議会議員補欠選挙	66,254	46,153	69.66
" 22. 4. 11		知事選挙	65,919	26,452	40.13
" 22. 7. 11		第22回参議院議員選挙	66,637	36,484	54.75
" 23. 4. 10		府議会議員選挙	65,516	26,558	40.54
" 23. 4. 24		市議会議員選挙	65,392	32,757	50.09
" 24. 12. 16		第46回衆議院議員選挙	65,624	38,902	59.28
" 25. 7. 21		第23回参議院議員選挙	65,682	34,441	52.44
" 25. 9. 8		市長選挙	64,866	30,129	46.45
" 26. 4. 6		知事選挙	64,602	22,121	34.24
" 26. 4. 6		府議会議員補欠選挙	64,598	21,884	33.88

(資料：選挙管理委員会事務局)

7. 永久選挙人名簿登録者数

(各年9月2日現在)

投票所別	年次	平成 24 年			平成 25 年			平成 26 年		
		男	女	総数	男	女	総数	男	女	総数
1.	久津川小学校	1,655	1,748	3,403	1,647	1,730	3,377	1,614	1,737	3,351
2.	上津屋公会堂	188	195	383	178	193	371	180	191	371
3.	福祉センター	1,571	1,672	3,243	1,545	1,676	3,221	1,528	1,656	3,184
4.	今池コミュニティセンター	1,459	1,440	2,899	1,458	1,444	2,902	1,439	1,451	2,890
5.	富野小学校	1,456	1,557	3,013	1,457	1,548	3,005	1,456	1,542	2,998
6.	西富野公会堂	1,079	1,179	2,258	1,067	1,185	2,252	1,076	1,172	2,248
7.	青谷小学校	2,138	2,197	4,335	2,094	2,171	4,265	2,039	2,143	4,182
8.	国立病院機構南京都病院	109	184	293	103	190	293	99	181	280
9.	城陽団地集会所	1,946	2,187	4,133	1,923	2,159	4,082	1,917	2,132	4,049
10.	佐伯幼稚園	913	963	1,876	905	951	1,856	901	944	1,845
11.	久世西公会堂	1,464	1,569	3,033	1,441	1,560	3,001	1,439	1,565	3,004
12.	城陽中学校	1,755	1,996	3,751	1,796	2,051	3,847	1,838	2,093	3,931
13.	陽幸苑	1,322	1,465	2,787	1,302	1,454	2,756	1,277	1,428	2,705
14.	久世小学校	1,562	1,705	3,267	1,564	1,713	3,277	1,585	1,735	3,320
15.	久津川公民館	1,641	1,825	3,466	1,617	1,804	3,421	1,605	1,792	3,397
16.	深谷小学校	2,144	2,327	4,471	2,123	2,321	4,444	2,092	2,304	4,396
17.	北部コミュニティセンター	1,219	1,286	2,505	1,188	1,267	2,455	1,169	1,249	2,418
18.	南部コミュニティセンター	1,339	1,432	2,771	1,332	1,417	2,749	1,297	1,391	2,688
19.	全国農業協同組合連合会	899	949	1,848	904	936	1,840	895	928	1,823
20.	城陽高等学校	1,929	2,088	4,017	1,940	2,065	4,005	1,970	2,078	4,048
21.	寺田南小学校	604	644	1,248	597	633	1,230	607	643	1,250
22.	あけぼの集会所	1,200	1,368	2,568	1,175	1,380	2,555	1,171	1,363	2,534
23.	水主公会堂	679	812	1,491	680	797	1,477	694	789	1,483
24.	長池公会堂	1,395	1,421	2,816	1,384	1,417	2,801	1,363	1,395	2,758
合計		31,666	34,209	65,875	31,420	34,062	65,482	31,251	33,902	65,153

(資料：選挙管理委員会事務局)

8. 職種別市職員数

(各年4月1日現在)

年次	区分	男	女	総数	内 訳				特別職
					事務職	技術職	技能労務職	消防職	
平成 23 年		341	134	475	239	131	22	83	4
平成 24 年		341	131	472	239	132	18	83	4
平成 25 年		335	128	463	245	126	11	81	4
平成 26 年		345	121	466	250	120	10	86	4
	市長部局	198	104	302	200	95	7	—	3
	議会事務局	5	1	6	5	1	—	—	—
	選挙管理委員会事務局	1	—	1	1	—	—	—	—
	監査委員事務局	2	1	3	3	—	—	—	—
	公平委員会事務局	(2)	(1)	(3)	(3)	—	—	—	—
	農業委員会事務局	2	—	2	—	2	—	—	—
	教育委員会事務局	28	12	40	31	6	3	—	1
	公営企業	23	3	26	10	16	—	—	—
	消防本部	86	—	86	—	—	—	86	—

(注) 教育長については、「地方公務員法」上では一般職であるが職務性格により特別職に含めている。

(資料：人事課)

()内は、監査委員事務局と併任。

付 録

1. 行政組織図

平成26年4月1日現在

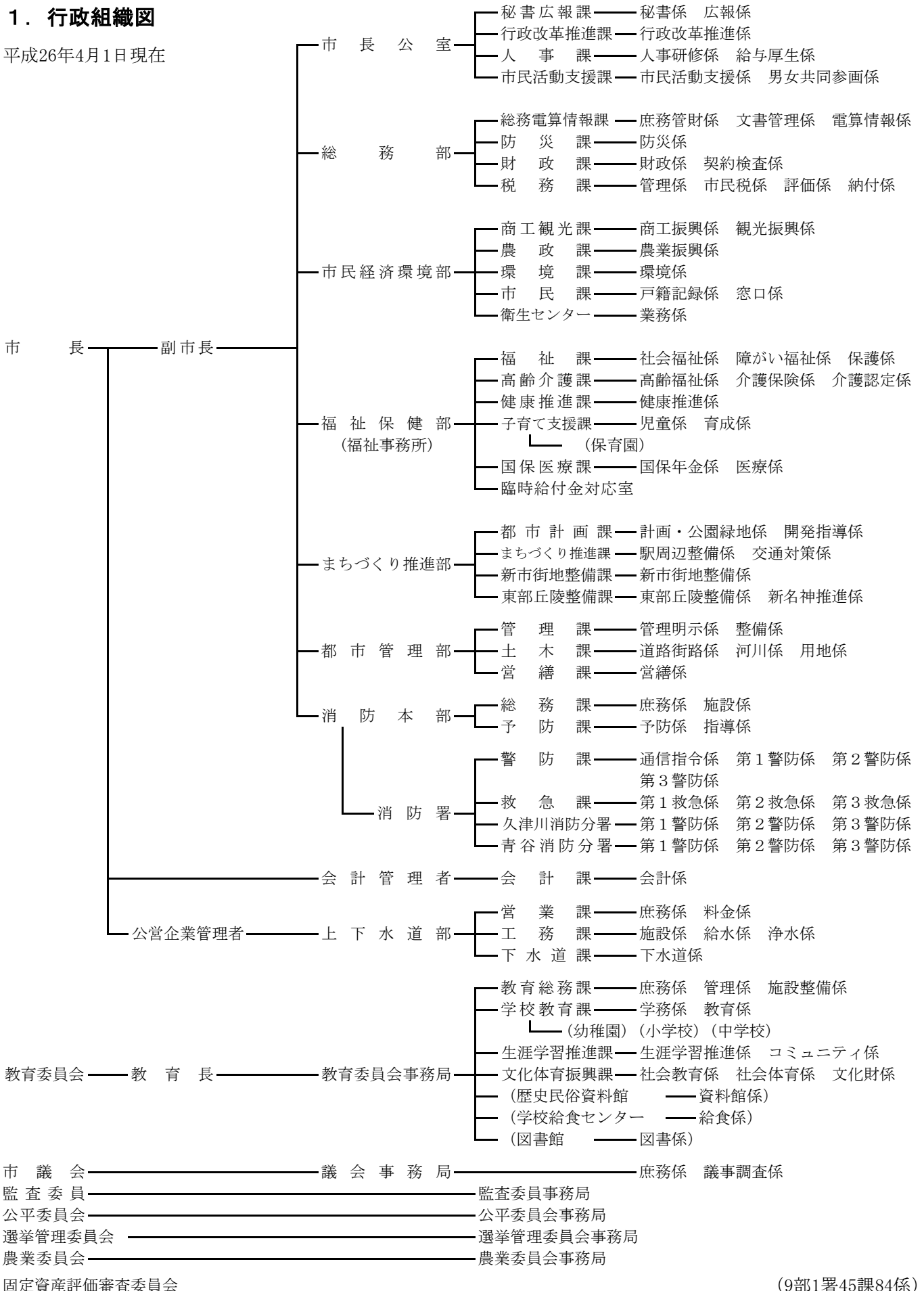

(9部1署45課84係)

2. 市のあゆみ

年月	史	実	年月	史	実
昭和			30.4	富野幼稚園開園（1日）	
26.4	久世郡久津川村・寺田村・富野荘村・綴喜郡青谷村の4ヵ村が合併し、久世郡城陽町となる。（1日）			第2回町長選挙、池垣末次氏当選（30日）	
5	第1回町長選挙。西村義一氏当選（3日）		6	最初の町営住宅20戸完成（7日）	
7	「7月豪雨」（ケート台風）により田畑冠水420町歩、農作物損害372万円、その他護岸・水路・林道決壊などの甚大な被害を受ける。（2～13日）		10	国勢調査実施（人口13,977人）	
8	町広報紙「城陽」創刊号発行（15日）		12	高校生奨学資金制度設置（26日）	
9	寺田小学校増改築工事竣工式（27日）		31.5	中学校組合を解散し、町単独の城陽中学校開校（7日）	
27.3	旧村単位の消防団が統合され、城陽町消防団条例が公布される。（4日）		6	財政再建団体の指定を受け、2,600万円の再建債借入（1日）	
4	私立清仁保育園開園。		10	第1回町民運動会、城陽中学校グラウンドにて開催（21日）	
7	地震発生。全壊1戸、半壊13戸、久世中北校舎使用不能、地すべりの為水田4反埋没、畑2町5反崩壊又は流出、男子中学生1名のショック死の被害あり。（18日）		11	旧村単位の農業委員会を統合して、城陽町農業委員会発足（1日）	
28.8	「南山城水害」で大被害発生。住宅流出2、半壊1、床上浸水70、床下浸水486、田畑流出埋没19町歩、冠水134町歩、道路決壊11ヵ所、堤防決壊12ヵ所（14日）		32.6	「新農村建設」の指定を受ける。	
	富野小学校校舎新築落成（22日）		8	城陽中学校本館北校舎竣工式（28日）	
9	鴻の巣保育園開園（1日）		10	私立青谷聖家族幼稚園開園	
	「台風13号」による南山城大風水害の大被害発生。住宅半壊35、床上浸水200、床下浸水1,300、道路決壊60ヵ所、堤防決壊13ヵ所、橋梁流出17、田畑冠水401町歩、畑冠水19町歩、被害総計6億1千万円（24・25日）		12	寺田農協、有線放送電話業務開始	
29.3	自治省より合併モデル町に選定（11日）		33.1	米軍長池演習場、日本国に正式返還（31日）	
5	奈良線ディーゼルカー開通、1日15往復（1日）		5	平川指月に久津川保育園開園（現久津川小学校グラウンド内）（5日）	
11	町役場竣工式、鉄筋2階建1,700万円（3日）		7	国鉄奈良線城陽駅開設（11日）	
12	長谷川堰堤竣工式（15日）		9	第1回産業祭開催（15日）	
			11	青谷小学校校舎増築竣工式（26日）	
			34.2	「城陽町歌」公表（15日）	
			3	新農村建設事業の一つとして町立青年研修所設立（現富野公民館）（26日）	
			4	久津川公民館竣工、青谷公民館開設（1日）	
				第3回町長選挙。池垣末次氏無投票再選（30日）	
			5	青谷小学校、養護学級開設（1日）	
				寺田小学校、養護学級開設（23日）	

年月	史	実	年月	史	実
34.9	「伊勢湾台風」により木津川大增水、水主～西富野間堤防漏水 20 ヶ所に及ぶ。(26・27 日)		39.12	府當天ヶ瀬上水道よりの給水による上水道の給水開始	
35.1	奈良電気鉄道、青谷橋～梅溪橋間バス営業開始(7 日)			宇治市ほか 4 町(城陽・久御山・八幡・宇治田原)	
6	城陽中学校体育館竣工式(29 日)			城南衛生管理組合し尿処理事業開始	
10	国勢調査実施(人口 14,690 人)			この年、梶塚古墳発掘調査される。	
11	城陽町商工会創立総会(10 日)			この年より城陽団地をモデル地区として塵芥収集を実施する。	
36.4	国民健康保険事業開始(1 日)		40.4	近畿圏整備法による整備区域としての指定を受ける。	
6	城陽中学校本館南校舎竣工式(10 日)			城陽中学校に障害児学級を設置(8 日)	
7～9	府教委、西山古墳群(下大谷)調査		5	島ノ宮自治会、富野公民館において本町最初の自衛消防団(約 30 名)を結成(9 日)	
9	「第 2 室戸台風」により大被害発生。死者 1、負傷 34、住宅全壊 95、半壊 563、非住家損壊 529、水稻被害率 98%、果樹被害率 60～80%、農業関係被害 16,500 万円、町内各小中学校大破以下の被害		10	国勢調査実施(人口 20,038 人)	
37.7	城南衛生管理組合発足			この年、久津川、大洲以西に造成宅地急速に増加	
8	城陽団地水道工事起工式(8 日)		41.4	「住民相談」開始	
12	城陽団地への入居開始、人口急増の発端となる。この年、財政再建終了、島ノ宮団地の住宅地造成始まる。		42.3	学校給食センター竣工(31 日)	
38.3	富野小学校校舎増築完成(31 日)		4	第 5 回町長選挙、島利一氏当選(28 日)	
4	第 4 回町長選挙、中川重夫氏当選(30 日)		6	小中学校で完全給食実施(1 日)	
6	寺田小学校北校舎完成(30 日)		9	「城陽町山砂利公害絶滅町民会議」を結成	
10	奈良電気鉄道が近畿日本鉄道株式会社に合併(1 日)		10	参議院調査団、城陽町砂利採取公害現地調査(19 日)	
39.4	山城大橋竣工(14 日)		11	「国鉄奈良線複線電化促進協議会」結成	
	町内各小学校でミルク給食実施		43.3	城陽電報電話局開局、ダイヤル即時通話可能となる。(24 日)	
10	山砂利採取規制方針がつけられ、違反者に厳罰で臨むことになる。			淀川、木津川水防事務組合発足(宇治市・京都市・城陽町・久御山町・八幡町)(15 日)	
11	第 1 回城陽町文化祭開催(3 日)		4	城陽町消防本部設置(10 月 1 日、消防署発足)(1 日)	
				城陽町水道第 1 次拡張事業認可	

年月	史	実	年月	史	実
43.5		砂利採取法改正（届出制を知事の認可制に）（23日）	46.5		消防庁舎新築（鉄筋3階建）完成
8		城南衛生管理組合のゴミ焼却場が長谷山に完成し操業開始。半月に1回のゴミ収集は週1回となる。（1日）	10		福祉センター開館（1日）
		城陽中学校に公認グラウンド完成（20日）			第2給食センター着工（昭和47年4月竣工）
11		山砂利採取税の新設認可（6日）	12		新都市計画法にもとづく市街化、市街化調整、保全の区域決定（線引）される。（28日）
12		久津川・寺田・富野荘・青谷各農協が合併して、城陽町農業協同組合となる。（1日）	47.3		水道第1次拡張工事完了。同第2次拡張事業認可（計画目標年次昭和57年度 給水人口91,000人）（31日）
44.3		「城陽町史」第1巻発行（30日）	4		府立城陽高等学校開校（10日）
4		青谷保育園開園（14日）			今池小学校開校。富野小学校に障害児学級開設
		久世小学校開校	5		市制施行（府下8番目、人口44,123人）
		寺田・久津川学童保育所開設			福祉事務所設置。消防分団を6分団制に改革（3日）
		母子保健推進員制度発足	5~7		市教委、芝ヶ原遺跡調査
		消防署で救急業務開始	7		龍谷大、上大谷古墳調査
		中小企業者のためのかけこみ融資制度を新設	9		オキシダント・窒素酸化物の測定器設置
9		久世学童保育所開設	9~10		市教委、塚本遺跡調査
			10		市の木「梅」決定（24日）
45.4		寺田児童館（学童保育所併設）開館（1日）	11		私立平川幼稚園開園
		し尿くみとり制度が許可制から委託制になる。（1日）			この年、各種検診（子宮・胃ガン）無料化開始
		久世保育園開園（3日）	48.1		国民健康保険、75歳以上10割給付
		ホームヘルパー制度実施			老人医療公費負担制度に移行（1日）
5		城陽町低区配水池完成（3,000m ³ ）			府教委、水主遺跡調査
10		国勢調査実施（人口35,658人）	4		市独自に母子家庭児童医療・重度心身障害者医療の10割給付開始（1日）
46.1		久世児童館開館			寺田西保育園開園（市最初の産休あけ保育実施園）
3		昼間里親制度実施			第1浄水場完成（30日）
4		久津川児童館開館（1日）	5		財団法人青少年野外活動総合センター開設（30日）
		城陽町高区配水池完成（2,000m ³ ）（20日）			私立今池幼稚園開園
		第6回町長選挙、島利一氏無投票で再選（25日）	7		70歳以上の老人医療費無料化開始
		乳幼児健康診査を開始			あき地除草条例施行（1日）
5		役場庁舎増築（鉄筋4階建・一部5階）	10~11		下大谷古墳群調査

年月	史	実	年月	史	実
48		この年度、正道池全面改修完了	51.4	南山城伝染病舎組合発足（城陽市他1市5町） （2日）	
49.3	環境衛生センター完成（30日）（6/10開設）		5	声の広報開始（22日）	
4	西城陽中学校開校。古川小学校開校。深谷幼稚園開園。国保助産費20,000円に改正。交通指導員設置（1日）		6	近鉄寺田駅西口に臨時改札口設置（16日）	
7	城陽市民プール（南市民プール）開設（25日）		7	印鑑登録をカード方式に変更（1日）	
7~12	市教委、平川廃寺第5次発掘調査		8	近鉄寺田駅に無料自転車置場開設（2日）	
8	木津川運動公園用として河川敷利用許可受理（14日）木津川運動公園整備着手 久津川公民館開館		10	寺田巡査派出所にパトカー1台常駐体制となる。 （1日）	
9	「正道官衙遺跡」文化庁史跡指定（12日） 富野・今池小学校学童保育所開設 この年度より、障害幼児母子教室開設		52.2	「正道官衙遺跡」に碑を建立（24日）	
50.			4	古川保育園開園（5日）	
1~2	龍谷大、梅ノ子塚古墳群実測		7	寺田南小学校に「ことばの教室」開設（1日）	
4	枇杷庄保育園開園（4日） 深谷小学校開校（7日） 古川・深谷小学校学童保育所開設（10日） 第1回市長選挙、島利一氏3選（27日）		8	城陽市住宅資金融資制度開設（1日）	
7	第2浄水場完成		9	第2回市長選挙、今道仙次氏当選（25日）	
8	手話通訳者設置（1日）		11	近鉄富野荘駅に無料自転車置場開設（5日）	
9	市議会に近鉄対策特別委員会設置（26日）		12	図書館開館日を週2回から週3回に変更（1日）	
10	国勢調査実施（人口58,923人）		53.2	久津川派出所開設（8日） 「森山遺跡」文化庁史跡指定（8日）	
11	「平川廃寺跡」文化庁史跡指定（25日）		3	府立城陽心身障害者福祉センター開設（1日） 消防青谷出張所開設（12日）	
12	国鉄奈良線の信号自動化完成		4	私立くぬぎ保育園開園（10日） 上大谷古墳群より珍しい銅製のき鳳鏡発見（14日） 城陽共同作業所開設（15日） 青谷小学校学童保育所開設（16日）	
51.1	富野森山の宅造地で縄文遺跡発見		11	在宅輪番による休日診療開始（12日）	
2	不祥事件発覚（26日）		12	山砂利対策プロジェクトチーム設置（18日） 近鉄富野荘駅北側踏切（寺田4号踏切）地下道完成（21日）	
3	議会に綱紀等調査特別委員会設置（1日）		54.1	「久津川車塚・丸塚古墳」文化庁史跡指定（19日）	
4	寺田南小学校開校（1日） 宮ノ谷団地へ京阪宇治交通バス乗り入れ開始（13日）		4	広報じょうよう月3回発行 社会福祉法人梅花園に重度身体障害者授産施設開設（1日）	

年月	史	実	年月	史	実
54.4	保父2名を採用(1日)		55.9	城陽市民友好訪中団、坑州へ出発(28日)	
	寺田西小学校開校(6日)		10	国勢調査実施(人口74,350人)	
	南城陽中学校開校(7日)			市立図書館が市立図書館として開館(1日)	
	下水道準備室設置(17日)			200年前の「山城州大絵図」が発見される。(13日)	
	米飯給食開始(20日)		11	第1回産業まつり開催(16日)	
	寺田西小学校学童保育所開設(23日)		12	久世廃寺第5次発掘調査により講堂の基壇など出土(3日)	
5	国鉄山城青谷駅に無料自転車置場開設(1日)			近鉄久津川駅東改札口開設(25日)	
7	府立城陽身体障害者職業訓練校開校(11日)				
	城陽市民プールに幼児用プール開設(20日)		56.2	身体障害者相談日を設置	
	荒州地区畑地かんがい事業完成(31日)			1万食規模の学校給食センター完成	
	「城陽市史」第2巻完成			第1学校給食センター廃止	
11	休日急病診療所開設(3日)			深谷学童保育所完成(25日)	
	京都南部都市広域行政圏推進協議会設立(城陽市他4市5町で構成)(15日)		3	都市計画道路を計画決定(24日)	
55.1	久津川公民館に久津川児童館移設(7日)		4	東・北城陽中学校を開校(8日)	
2	国鉄城陽駅に無料自転車置場開設(28日)			身体障害者家庭奉仕員を設置	
3	国道24号線の京奈バイパスルート素案発表(1日)			第1回水道まつり開催(19日・25日)	
	京都南部都市広域行政圏計画策定(18日)			老人福祉センターの愛称「陽寿苑」に決定(21日)	
4	救急総合病院「京都木津川病院」開設(1日)		5	寺田西部荒州地区第二期かんがい工事完成(8日)	
	城南衛生管理組合の長谷山新清掃工場本運転開始(1日)			老人福祉センター「陽寿苑」開設(29日)	
	社会福祉法人里の西保育園、清心保育園開園			市民手帳市内全戸に配布	
	家庭児童相談室開設		7	青谷公民館に図書館分室を開設(21日)	
	南城陽中学校通学路開通			富野小学校が全日本健康優良校に指定	
5	寺田児童公園完成(24日)			青少年健全育成市民会議が発足	
7	第3浄水場完成、給水開始(7日)		8	久世学童保育所完成(1日)	
	北市民プール開設(20日)			久津川児童館閉館(3日)	
	北部コミュニティセンターの愛称「あらす野」に決定(27日)		9	住民基本台帳の閲覧等を制限(1日)	
9	北部コミュニティセンター開館(2日)			第3回市長選挙、今道仙次氏再選(13日)	
	近世上水道施設の遺物が出土(3日)		10	福祉センター改修工事完成(1日)	
			11	久世児童館を改修して東部第一コミュニティセンターとして開館(4日)	
			12	嫁付川都市下水路久世幹線の事業認可(4日)	

年月	史	実	年月	史	実
57.3	国鉄奈良線CTC（列車集中制御装置）化工事完成（2日）	府立山城総合運動公園「太陽が丘」の1期工事完成、一部開園（14日）	59.2	水道原水の販売開始（1日）	富野児童公園開園（4日）
4	南部コミュニティセンター開館（18日）			下水道建設工事はじまる（6日）	
5	高田公園開園（1日）		3	人口8万人を突破（1日）	
	市制10周年（3日）			ラブホテル建築規制条例制定（5日）	
	城陽市体育協会が発足（23日）		4	行財政改善推進本部設置（1日）	
6	宇治警察署城陽警部派出所開設（1日）			城陽市基本構想制定（3日）	
	第1回市民総合体育大会開催（6日）		5	保健センター、休日急病診療所、産業会館複合施設開設（2日）	
	第1回城陽花しょうぶ祭開催（13日）		6	総合運動公園の多目的広場開園（1日）	
	府身体障害者更生相談所開設（17日）			駅前周辺整備構想公表（13日）	
7	国鉄奈良線電化工事起工式（22日）			山砂利跡地整備構想公表（14日）	
9	市民ふれあいの祭典開催（19日）			城陽市都市道路網計画公表（20日）	
	（市制10周年記念、水道創設20周年記念）		7	城陽市行財政改善研究会発足（28日）	
10	第1回市民健康まつり開催（23日）		10	国鉄奈良線電化開業（1日）	
	（市制10周年記念）			近鉄寺田駅地下道の開通（21日）	
11	市の花「花しょうぶ」を制定（7日）		11	生口樋門全面改修工事着手（1日）	
	城陽市民憲章を制定（7日）			市民体育館の建設に着手（30日）	
58.4	市営無料駐輪場開設（1日）			古川事件が解決（30日）	
	（近鉄富野荘駅周辺）		60.2	城陽市基本計画を策定（12日）	
	水気耕栽培センター完成（28日）			「史跡平川廃寺」買上完了（19日）	
	西城陽高等学校開校（1日）			市民会館等建設構想検討委員会発足（21日）	
5	字の名称変更（1日）			行財政改善研究会より「行財政改善の基本的方向について」提言（中間）を受ける（25日）	
	城陽共同作業所閉所（31日）			嫁付川都市下水路久世幹線の整備完了（28日）	
6	城陽作業所開所（1日）		3	総合運動公園、南側スポーツ施設工事完了（30日）	
	心身障害児通園施設「ふたば園」開園（4日）			（野球場、多目的広場、テニスコート、ゲートボール場、レストハウス、調整池）	
	グリーンバンク、グリーンテレホン、緑の相談開始（1日）			富野小学校校舎増改築工事完成（30日）	
9	黄色いハンカチ運動スタート（21日）		4	城陽商工会議所設立（1日）	
10	30歳以上の女性に乳ガン検診を無料実施（21日）			近鉄寺田駅地下道「市民ギャラリー」オープン（5日）	
	第43回国民体育大会城陽市準備委員会設立（25日）			総合運動公園開園（28日）	
12	城陽市シルバー人材センター設立（1日）				

年月	史	実	年月	史	実
60.5	行財政改善研究会より最終提言を受ける(28日)		61.10	城陽市文化財保護審議会を設置、初会合(4日)	
8	シルバー農園開園(10日)			自転車の駐車秩序の確立に関する条例を施行(1日)	
9	第4回市長選挙、今道仙次氏3選(8日)		11	市民体育館がオープン(9日)	
10	国勢調査実施(人口81,850人)			住民記録漢字オンラインシステムが稼動(4日)	
	行財政改革大綱(第1次)を策定(8日)		12	電子計算組織に係る個人情報の保護に関する条例を制定(27日)	
	財務会計事務オンラインシステム本格稼動(28日)				
11	京奈バイパスの建設はじまる。木津川橋着工(18日)		62.2	長谷川砂防工1号堰堤築造工事が完成(28日)	
12	城陽市民余暇活動センター発足(24日)		3	公共下水道平川1号汚水幹線布設工事が完成(L=235m)(25日)	
61.1	行財政改革大綱(第2次)を策定(31日)			公共下水道寺田1号汚水幹線布設工事が完成(L=142m)(25日)	
3	近鉄富野荘駅地下道「市民ギャラリー」オープン(28日)			団体営農業用河川工作物応急対策工事春日ノ森樋門が完成(31日)	
	城陽中学校改築工事が完成し、市内小・中学校の普通教室棟の総鉄筋化なる(31日)		4	久津川老人福祉センター「陽和苑」開所式(6日)	
	山砂利対策修復整備計画を策定(31日)			山砂利採取地修復整備第3セクター設立準備室を設置(1日)	
4	府立城陽養護学校開校(1日)			城陽市指定文化財4件を指定(21日)	
5	城南衛生管理組合奥山埋立センターで粗大ゴミ破砕施設の運転開始(8日)		5	義務教育施設有効利用検討プロジェクトチームを発足(19日)	
	行政情報資料コーナーを市内八ヶ所開設(10日)			城陽市情報公開制度検討プロジェクトチームを発足(14日)	
7	第43回国民体育大会城陽市実行委員会の設立総会(1日)		6	城陽市広報モニター初会合(18日)	
	集中豪雨により、500余戸が浸水被害を受ける(21日)			城陽市個人情報保護審議会を発足(19日)	
	芝ヶ原12号墳の発掘調査で日本初の車輪石型腕輪や銅製鏡、土器などが多数出土し、日本最古級の古墳と注目を集める(26日)		7	日韓親善少年柔道大会城陽大会が市民体育館で開催(27日)	
8	芝ヶ原12号墳を所有者より買収し、保存を決定(25日)			芝ヶ原12号墳の史跡指定を国へ申請(27日)	
9	山砂利対策修復整備第3セクター設立検討小委員会を設置(26日)		8	平和都市宣言碑の除幕式(15日)	
	行財政改革大綱(第3次)を策定し、大綱策定作業を完了(18日)			荒内シルバー農園の開園式(20日)	
			10	城陽市労働問題懇談会が発足(22日)	
			11	城陽市市制施行15周年記念式典開催(3日)	
			12	城陽市物産協会設立総会(4日)	

年月	史	実	年月	史	実
63.1	城陽市情報公開懇話会を設置（9日）		元.6	「ふるさと創生事業」アイデア入賞者決まる（24日）	
	城陽市高齢者問題検討委員会を設置（19日）				
2	市内公共施設に避難場所標示板を設置（18日～）		7	絵はがき「Hello 城陽」市内に全戸配布（24日）	
3	新池シルバー農園の開園式（28日）			「緑と水辺のやすらぎ回廊」建設省の桜づつみモデル事業に認定	
4	「資料が語る城陽近世史－第3集・寺田地域編」を刊行		8	京都府総合防災訓練木津川河川敷で実施（22日）	
6	城陽市婦人問題検討委員会を発足（8日）		9	第5回市長選挙、今道仙次氏4選（10日）	
7	宿泊施設「アイリス・イン・城陽」オープン（20日）		10	市民体育館にトレーニングルームオープン（2日）	
8	JR 奈良線に新方式冷房車両を運行（23日）			青谷小学校創立100周年記念	
	京都市地下鉄烏丸線の北大路駅－近鉄京都線新田辺駅間で相互乗入れ運転開始（28日）			久津川小学校創立100周年記念	
9	下居大久保線と城陽宇治線の延長・接続工事が完成、供用開始（1日）			第1回城陽茶まつり（15日）	
10	市道寺田停車場線供用開始（5日）		2.1	陽寿苑にシルバースポーツゾーンが完成（テニスコート・玉突場の設置及びゲートボール場の整備）（10日）	
	京奈道路のうち城陽～田辺西インター間が完成、供用開始（5日）			城陽市のコミセンシンボルマーク決まる（11日）	
	京都国体柔道競技会開催（16～18日）		3	里の西シルバー農園オープン（24日）	
11	城陽市情報公開懇話会が「城陽市における情報公開制度の在り方についての提言」をまとめ答申（7日）		4	情報公開制度スタート（1日）	
				公共下水道平川処理分区供用開始、通水記念式（1日）	
12	城陽市国際交流懇話会が「国際交流の基本的考え方」について中間報告（20日）			「資料が語る城陽近世史－第4集・久津川地域編」を刊行	
				新消防庁舎で業務開始（19日）	
平成			5	青谷公園整備工事が完成（11日）	
元.1	「永遠の希い・私の戦争体験記」を発行			今池コミュニティセンター完成（26日）	
2	城陽市史跡整備計画策定委員会が「城陽市史跡整備計画策定報告書」を答申（28日）		6	韓国慶山市から訪日団来訪（4～9日）	
				国際交流懇話会が提言（20日）	
3	「第二次城陽市基本計画」を策定		8	JR 長池駅前整備、竣工式（10日）	
	「財団法人城陽山砂利採取地整備公社」発足（31日）		10	国勢調査実施（人口84,770人）	
				燃やさないごみの曜日収集スタート（1日）	
4	山城青谷駅前広場開設			寺田、久世児童館閉館（31日）	
	鴻の巣保育園竣工式（5日）		11	東部コミュニティセンター完成（10日）	

年月	史	実	年月	史	実
2. 11		富野東部地区ほ場整備事業工事着工 (19 日)	5. 4		広報じょうようの点字版の発行を開始 (1 日)
12		市民会館等建設懇話会設立 (22 日)			第 3 浄水場自然ろ過施設完成 (15 日)
3. 1		韓国慶山市と国際姉妹都市盟約締結 (22 日)	7		城陽市国際交流協会が発足 (11 日)
2		第 1 回小学生駅伝大会 (17 日)	9		第 6 回市長選挙、今道仙次氏 5 選 (12 日)
3		山砂利採取跡地利用研究会設立 (27 日)	10		城陽市高齢者憲章を制定 (17 日)
		桜つつみモデル事業 (緑と水辺のやすらぎ回廊)	11		東部老人福祉センター「陽東苑」が開所 (15 日)
		奈島 3 地区完成	6. 2		城陽郵便局、新局舎で事業開始 (14 日)
4		青谷小学校障害児学級開設	3		第 2 次基本構想を策定
5		JR 城陽駅の橋上駅舎供用開始 (21 日)			地図データベース (1/500・市全域) が完成
		隔週土曜日閉庁開始 (25 日)	4		近鉄富野荘駅前歩行者広場竣工 (26 日)
6		第 1 回花しょうぶまつり (9 日)	5		城陽総合防犯ネットワークシステム運用開始 (25 日)
		古文書のカラーマイクロ・フィルム化に着手	6		JR 城陽駅東地区土地区画整理事業竣工 (9 日)
7		生涯学習基本構想策定委員会設立 (29 日)	7		全国高校野球選手権大会京都府大会で府立西城陽高等学校優勝 (30 日)
11		城陽警察署開設 (13 日)	8		第 2 次総合計画「基本計画」を策定
12		国土開発幹線自動車道建設審議会が第二名神等整備計画決定を発表 (3 日)			総合運動公園北側レクリエーションゾーンの工事に着手
		(仮称)城陽市市民会館建設構想策定	11		全国高校サッカー選手権大会京都府大会で府立城陽高等学校優勝 (20 日)
4. 1		生涯学習基本構想策定委員会基本構想を答申 (29 日)			城陽市地域福祉計画策定
3		富野東部地区ほ場整備事業完成	7. 1		N T T 宇治支店管内の市外局番「0774」に統一
		基本構想検討委員会を設置 (31 日)			阪神・淡路大震災発生。京都は震度 5 の強震 (17 日)
4		土地情報登録制度実施要綱を制定 (1 日)	4		府南部 14 市町村の 22 農協が合併し「京都やましろ農協」が発足 (1 日)
		城陽市文化協会が発足 (19 日)			空カン、空ビン分別収集の全市実施
7		城陽市デイサービスセンター梅林園・城陽市在宅介護支援センターが事業を開始 (1 日)	7		第 1 回「平和の集い」開催 (9 日)
11		市制施行 20 周年記念式典を開催 (22 日)	8		青谷保育園移転改築、竣工 (4 日)
12		史跡正道官衙遺跡の整備工事の完成 (15 日)			集中豪雨で床上浸水 5 戸、床下浸水 261 戸などの被害を受ける (30 日)
5. 1		市役所新庁舎、竣工式 (29 日)	9		青谷コミュニティセンター、竣工 (1 日)
2		第 1 回城陽市長杯中学生サッカー大会 (11～14 日)	10		国勢調査実施 (人口 85,398 人)

年月	史	実	年月	史	実
7.10	東部地域循環バス路線の開設 (26日)		10.4	高齢者総合福祉施設「ひだまり」と「ミレー京都」オープン (1日)	
	アメリカ合衆国バンクーバー市と姉妹都市盟約締結 (30日)			「城陽シルバーワークプラザ」オープン (17日)	
11	文化パーク城陽開館 (1日)		10	鴻の巣山運動公園 (城陽市総合運動公園)「レクリエーションゾーン」オープン (1日)	
	城陽市歴史民俗資料館開館		11	インターネットに「城陽市ホームページ」開設 (10日)	
12	市役所内等に公衆ファックス設置 (20日)			新しい「山城大橋」開通 (26日)	
8.4	鴻ノ巣会館改修、供用開始 (16日)				
5	近鉄寺田駅前広場、竣工 (14日)		11.1	「萌木の村」オープン (10日)	
	史跡森山遺跡公園、竣工 (16日)		3	地域振興券交付事業開始 (16日)	
	平成9年度全国高校総合体育大会城陽市実行委員会の設立総会 (25日)		4	市の組織機構の変更 (1日)	
6	第3次行財政改革大綱の第1次推進計画発表			介助犬に市立の全施設を開放 (7日)	
8	「城陽市史第4巻」刊行		6	京都パープルサンガ練習場内にフットサルコート・オープン (8日)	
9	「新消防緊急情報システム」稼動 (1日)		7	知的障害者デイサービス事業「城陽市デイサービスセンター あっぷ」オープン (1日)	
10	廃棄物減量推進審議会発足 (4日)		10	要介護認定の申請交付受付実施 (1日)	
11	観光物産スタンプラリーを実施 (3日)		12	「城陽市民カード」で証明書の自動交付発行開始 (1日)	
9.1	市役所全課にダイヤルイン導入 (1日)		12.4	「介護保険制度」開始 (1日)	
2	西部老人福祉センター「陽幸苑」、西部デイサービスセンター、西部在宅介護支援センターオープン (1日)			生ごみ処理機購入費補助制度開始 (1日)	
4	「容器包装リサイクル法」施行に伴い、「ペットボトル」「紙パック」の分別収集開始 (1日)		10	国勢調査実施 (人口 84,346人)	
	「地域防災無線」を開局 (1日)		13.1	地域子育て支援センター開設	
5	市制施行25周年記念式典を開催 (3日)		4	消費者契約法施行 (1日)	
7	宿泊施設「プラムイン城陽」オープン (25日)		9	第8回市長選挙、橋本昭男氏当選 (9日)	
8	全国高等学校総合体育大会・京都大会開幕 (1日)		10	「城陽市学校(園)安全ボランティア」を発足 (10日)	
	サッカー競技会(2~7日)、柔道競技会(7~10日)		12	国民健康保険出産費貸付基金条例の制定	
9	第7回市長選挙、大西忠氏当選 (7日)			城陽市立東部デイサービスセンターが完成(1日)	
10.1	日本プロサッカーリーグ(Jリーグ)京都パープルサンガ練習場オープン (16日)			環境基本条例公布	
			14.1	市長ほっとサロン・市政懇談会を実施	

年月	史	実	年月	史	実
14. 1	城陽市行財政システム改革推進委員会を設置		15. 10	城陽環境パートナーシップ会議発足 (25 日)	
3	慶山の森整備工事完成 「城陽市都市計画マスタープラン」を策定 幼稚園・小学校・中学校に防犯システムを設置 城陽市観光協会の設立 (23 日) 第 1 回環境フォーラム開催 (30 日) 京都精華大学と城陽市 ISO14001 認証取得プロジェクトの調印			城陽市児童虐待防止ネットワーク会議を設置 (6 日)	
4	身体障害者デイサービス事業の実施 生活困窮者対策として市独自の介護保険料の減免を実施 女性相談を開設 (月 1 回)		11	文化パーク城陽 来館者 1,000 万人達成 (7 日)	
8	住民基本台帳ネットワークシステム第一次サービス稼動 (5 日)		16. 1	公的個人認証サービス (電子証明書の交付) を開始 (29 日) 富野幼稚園舎改築及び大規模改造工事完成 (30 日)	
9	城陽市企業立地促進条例を制定 (30 日) 城陽市農業農村整備基本構想を策定		2	富野幼稚園新園舎竣工式 (1 日) 東城陽中学校屋外運動場照明設備設置工事完成 (23 日)	
10	ファミリー・サポート・センター設立 (8 日)		3	児童の安全確保として、小学校に緊急通報装置を設置するとともに小中学校に防犯カメラを増設 寺田西富野線他 1 道路改良工事が完成 (31 日)	
11	市制施行 30 周年記念式典を開催 (24 日)		4	郵便局での公金 (市税等) 収納を開始 (1 日) 母子家庭等に対する相談機能等の強化のため母子自立支援員を配置 (1 日)	
12	「城陽市緊急財政健全化計画案」を策定		6	久津川・寺田西・青谷保育園に防犯カメラを設置 城陽市消防団に女性消防団員採用 (10 名) (6 日)	
15. 3	城陽市環境基本計画を策定 城陽市役所 ISO14001 認証取得 (20 日) JR 長池駅前に「市民農園」を整備 (25 日) 城陽市健康づくり計画を策定 富野小学校プール改築工事が完成 (28 日)		8	市立・私立保育園、学童保育園の全施設、ふたば園に警察への非常通報装置を設置	
4	介護保険料の市独自減免基準の所得範囲を拡大 (1 日) 徘徊高齢者家族支援サービス事業を実施 (1 日) 訪問理美容サービス事業実施 (1 日) 親子ふれあい農園開園 (4 日)		9	城陽市商工業活性化推進審議会設置 (7 日)	
6	「新城陽市行財政改革推進計画」を策定		10	施設予約管理システムを更新し、インターネット発信を開始 (1 日)	
8	住民基本台帳ネットワークシステム第二次サービス稼動 (25 日)		11	第 1 回男女共同参画の推進に関する条例検討委員会の発足 (1 日) 住民参加型ミニ市場公募債「いきいき城陽債」発行 (26 日)	
			12	東城陽線 (市道 2389 号線) 道路開通 (18 日) 城陽市個人情報保護条例を制定 (28 日) 城陽高校サッカー部全国大会出場 (30 日)	
			17. 1	新学校給食センター竣工・開所式 (5 日)	

年月	史	実	年月	史	実
17.1	学校給食センターでの共用開始にあわせ、調理等業務の直営を見直し民間委託を導入 城陽市総合防災訓練開催(16日) 「ふれあい市民サービスコーナー」(17日)と、 「青谷市民サービスコーナー」(18日)を開設し、 住民票の写し等諸証明の即時交付を実施		18.3	久世保育園移転改築工事が完成(31日) 学校安全対策の一環として、防犯ブザー(小学生) 通学路安全マップ(小中学生等)・防犯帽子(地域 ボランティア等)を配布	
3	城陽市次世代育成支援推進事業行動計画を策定 城陽中学校校体育館・プール改築工事完成(31日) 久津川消防分署竣工(31日)		4	男女共同参画支援センター(ぱれっとJOYO) を開設	
4	飼い犬のふん害の防止に関する条例を制定(1日)		4	保育施設貸与による民設民営方式の保育所「し いの木保育園」の運営を開始(社会福祉法人高陽 会が運営)	
7	城陽市男女共同参画を進めるための条例を制定 (1日)		4	久世保育園を社会福祉法人清仁福祉会に民間委託 城陽市地域包括支援センターを設置	
9	市役所前駐車場内に憩いのスペースを設置(1日)		4	図書館情報システムを更新	
11	文化パーク城陽開館10周年記念式典・講演会を 開催(19日)		4	図書館ホームページを開設	
12	城陽市文化芸術の振興に関する条例を制定(28日)		4	市役所の環境改善の実施(市民窓口スペース・待 合ロビーの拡大、行政情報資料コーナーの設置)	
18.2	携帯電話から市消防本部への119番通報直接受 信の開始(1日) 城陽市文化協会・城陽市国際交流協会・城陽市観 光協会の事務所を移転(22日)		5	教育委員会事務局の寺田分庁舎移転	
3	近鉄寺田1号踏切内歩道の新設に伴う歩行者通路 設置工事が完成(24日) 福祉センター大規模改修工事が完成(27日) JR城陽駅前複合施設整備工事が完成(30日) (1階:男女共同参画支援センター(ぱれっとJO YO)2・3階部分:社会福祉法人高陽会しいの 木保育園) 水主長池線道路改良工事が完成(30日) JR裏池踏切改良工事が完成(31日) 緑の象徴軸保全事業 散策道整備工事(水度神社 参道)が完成(31日)		5	総合的地下水調査を開始	
			7	市の組織機構の変更	
			7	自動体外式除細動器(AED)を配備(北部・ 東部コミュニティセンター)	
			7	鴨谷の滝観光ルートを開設	
			8	城陽市バス路線水主鴻ノ巣台線を新たに開設	
			9	深谷小学校グラウンド改良工事が完成	
			12	市ホームページにバナー広告を掲載開始	
			19.2	今池コミュニティセンター増改築工事が完成	
			3	第3次城陽市総合計画を策定	
			3	城陽市障害福祉計画を策定	
			3	準用河川今池川改修工事が完成(L=20m)	
			3	城陽市文化芸術振興計画を策定	
			4	城陽市名誉市民条例を制定	
			4	市民活動支援センターを開設	

(注)平成18年4月より、史実の日付は記載していません。

年月	史	実	年月	史	実
19. 4	青谷地域における井戸水の水質検査を実施（総水銀、ひ素）		19. 12	犬のふん害防止ボランティア制度を創設	
4	妊婦歯科健診を実施		20. 1	古川小学校で「放課後子ども教室」を開設	
4	公用封筒（長3号）に広告を掲載開始		3	農と消費者のふれあい交流施設（城陽旬菜市直売所）設置に補助	
4	城陽市歴史民俗資料館リニューアル開館		3	城陽市特定健康診査等実施計画を策定	
5	市制施行35周年(3日)		4	市役所前駐車場の有料化を実施	
5	「城陽市東部丘陵地整備計画」を策定		4	第2期城陽市エコプランの推進開始	
8	市内全域における井戸水の水質検査を実施（総水銀、ひ素）		4	後期高齢者医療制度を開始	
9	広報じょうように広告を掲載開始		4	妊婦健康診査の公費負担回数を2回から5回に増	
9	市民活動情報サイトを開設		4	麻しん・風しん混合(MR)予防接種を中学1年生	
9	中芦原及び奈島事業所井戸の水銀汚染調査を実施		4	・高校3年生に接種（平成20年度から5年間の臨時措置）	
9	「おいしい甘藷研究事業」第1回甘藷品評会を実施		4	公共下水道事業に対し、地方公営企業法を全部適用	
9	子育て支援医療費助成対象を入院のみ中学卒業まで拡大		4	城陽旬菜市直売所（農と消費者のふれあい交流施設）がオープン	
9	小・中学校普通教室扇風機設置工事が完成(3カ年計画3年目)		4	特別支援教育支援員を配置（府配置校以外すべての小学校）	
10	ごみ散乱防止ネット等を全自治会対象に配布		5	「城陽市子どもの読書推進計画」を策定	
10	JR中ノ島踏切拡幅工事に着手		7	公用車13台に広告を掲載開始	
10	特別無料公開「姉妹都市バンクーバー市 バンクーバー砦・タペストリー展」を開催（～12月）		7	市役所玄関マットに広告を掲載開始	
11	市制施行35周年記念式典を開催		7	特定健診、健康診査を開始（～12月）	
11	市の鳥に「しらさぎ」を制定		9	ダンプ専用道路が開通	
11	城陽市ジュニア議会を開催		10	災害時要配慮者登録制度を開始	
11	「心和む抹茶ふれあい体験」を開催		10	小規模多機能型居宅介護拠点「ゆうあいの家」を開所	
11	「じょうようお茶の日（11月8日）」を制定		10	下水道使用料を改定	
11	城陽市市内循環バスの愛称を「城陽さんさんバス」に決定		11	公園隣接道路暫定整備工事が完成	
11	図書館インターネット予約の開始		12	市民協働指針を策定	
11	図書館蔵書20万冊達成		12	城陽市情報化計画を策定	
12	市制施行35周年記念イベント「市民ふれあい歌の祭典」を開催		12	富野小学校にソーラー発電施設を設置	
12	「今後の財政見通しと財政健全化方針」を策定		12	城陽市生涯学習推進計画を策定	

年月	史	実	年月	史	実
21.1	市の鳥「しらさぎ」のイラスト制定		12	J R奈良線長池駅自由通路整備工事及び駅舎橋上	
1	特定保健指導を開始			化工事の施工についての基本協定書並びに平成 21	
2	梅まつりのイメージキャラクターとして「プラム			年度協定書を締結し、事業着手	
	ちゃん」を制定		12	都市計画道路塚本深谷線の用地取得に着手	
2	求人情報コーナーを設置				
2	J R中ノ島踏切内歩道の共用開始		22.1	城陽市総合防災訓練を実施	
3	パブリック・コメント手続要綱を策定		3	第3次城陽市男女共同参画計画（さんさんプラン）	
3	城陽市における地盤及び地下水環境保全に関する			策定	
	調査研究委託事業が完了（3カ年事業3年目）		3	省エネ型ソーラーライトを設置（市役所駐車場等）	
3	茶生産振興事業に補助		3	久津川保育園・古川保育園を統合した新久津川保	
3	マル城融資制度の金利引下げ（2.3%→1.8%）			育園の移転新築工事が完成	
3	城陽市高齢者保健福祉計画・第4期城陽市介護保		3	北部老人福祉センター陽和苑の移転新築工事が完	
	険事業計画を策定			成	
3	城陽市障害福祉計画第2期計画を策定		3	城陽市次世代育成支援推進事業行動計画（後期計	
3	城陽市都市計画マスタープランを改定			画）を策定	
3	城陽市水道ビジョンを策定		3	アスベストセメント管 609mの更新（平川・上津屋	
3	富野小学校に風力発電機等を設置			・寺田・富野・市辺の各一部）により、市内すべ	
4	妊婦健康診査公費負担の回数を5回から14回に			ての更新が完了	
	拡充		22.4	地域手当を国の支給基準である3%に引き下げ	
5	城陽市観光振興計画を策定		4	城陽自分おこし事業を開始	
6	慶山市との職員相互交流で城陽市職員を派遣		4	電子入札システムを本格運用開始（建設工事）	
	（～11月）		4	旧久津川保育園・古川保育園を統合した久津川保	
6	城陽市地球温暖化対策地域推進計画を策定			育園を開設	
7	関西大学との連携協力に関する協定書を締結		4	移転新築した城陽市立北部老人福祉センター「陽	
7	寺田学童保育所の1階部分を保育スペースとして			和苑」を開設	
	整備、保育室を拡大		4	学校給食の米飯回数を週3.5回から週4回に拡大	
9	女性特有のがん検診開始		6	こんにちは赤ちゃん事業を開始	
9	第26回国民文化祭城陽市実行委員会設立		7	（財）城陽山砂利採取地整備公社の集中管理場所	
10	慶山市との職員相互交流で慶山市職員を受入			（2ヶ所）による建設発土生の受け入れ監視体制の	
	（～平成22年4月）			強化を実施	
10	E C Oファミリーモニター、E C O事業者モニタ		8	東部及び南部コミュニティセンターに市民サービ	
	ー活動を開始			スコーナーを開設	
10	学校給食審議会に「学校給食のあり方について」		8	京都サンガF.C.のホームタウンとなる	
	諮問(22年1月中間答申)		10	城陽市犯罪被害者等支援条例を制定	

年月	史	実	年月	史	実
22.12	城陽市税条例等の一部を改正する条例を制定（集合徴収制度の見直し）		24.3	市独自環境マネジメントシステム「J-EMS（ジェイムス）」を策定	
23.1	子宮頸がん・ヒブ・肺炎球菌を対象とする任意の予防接種を無料で開始		3	城陽市地域福祉計画を策定	
3	城陽市PR情報誌を発行		3	城陽市障がい者計画及び城陽市障がい福祉計画を策定	
3	JR水度神社踏切拡幅工事が完成		3	城陽市高齢者保健福祉計画・第5期城陽市介護保険事業計画を策定	
3	平川西部排水路改修工事が完成		3	宇治都市計画事業久世荒内・寺田塚本地区土地区画整理事業施行規定を制定	
3	城陽市消防団富野荘分団に軽四輪小型動力ポンプ付積載車を更新配置		4	市税等の賦課徴収について税目別4期徴収を開始	
3	富野小学校北校舎改築工事が完成		4	産婦人科医院開設事業費補助金制度を創設	
3	平川廃寺出土塑像一括（158点）を市指定文化財に指定		4	新名神高速道路「大津～城陽間」事業の開始	
3	城陽市立深谷幼稚園を閉園		5	市役所及び小学校全校で空間放射線量測定を実施	
4	子育て支援医療費助成対象を入院外について小学2年生まで拡大		5	長池駅自由通路・橋上駅舎整備工事が完成	
6	デジタル移動系防災無線の運用を開始		6	城陽市教育委員会評議会の設置	
8	大腸がん検診の無料クーポンの配布を開始		7	久世荒内・寺田塚本地区土地区画整理事業の都市計画決定	
9	京都サンガF.C. JR城陽駅ウェルカムボード設置		7	文化パーク城陽 来館者2,000万人達成	
10	上下水道の大口未利用者の加入促進を図るため部分減料料金体系に改定		10	鳥取県三朝町と姉妹都市盟約を締結	
10	水道料金・下水道使用料のコンビニ収納を導入		12	市制施行40周年記念式典を開催	
10	第26回国民文化祭・京都2011大正琴の祭典を開催		25.2	城陽市地球温暖化対策実行計画（区域施策編）を策定	
11	鳥取県三朝町と「災害時における相互応援に関する協定」を締結		2	第二高田排水路改修工事が完成	
11	第26回国民文化祭・京都2011和太鼓フェスティバルを開催		3	第2次城陽市情報化計画を策定	
12	西日本高速道路(株)により新名神高速道路「城陽～八幡間」着工式典を開催		3	城陽さんさんバス「ブラムイン城陽長池線」の運行を開始	
24.1	城陽市空き家バンク制度要綱の制定		3	青谷消防分署移転新築工事が完了	
3	第3次城陽市総合計画後期基本計画を策定		25.4	市税等のコンビニ収納の開始	
			4	城陽市緑の基本計画を策定	
			4	青谷消防分署を開設	
			7	寺田西保育園・枇杷庄保育園を統合した今池保育園の新築工事が完成	

年月	史	実	年月	史	実
8	寺田西保育園・枇杷庄保育園を統合した今池保育園を開設				
12	城陽市暴力団排除条例を制定				
12	「城陽イメージキャラクターじょうりんちゃん」が誕生				
12	久世荒内・寺田塚本地区土地区画整理事業の事業計画決定				
26.1	長池駅木津川右岸運動公園線・東城陽線道路改良工事が完成				
3	第2次城陽市健康づくり計画(健康じょうよう21)を策定				

3. 市 内 官 公 署 等 一 覧

名 称	所 在 地	電 話 番 号
(市 関 係)		
城 陽 市 役 所	寺田東ノ口16・17	5 2-1 1 1 1
城 陽 市 議 会	寺田東ノ口16・17	5 6-4 0 0 0
城 陽 市 教 育 委 員 会 事 務 局	寺田樋尻45-26(寺田分庁舎)	5 6-4 0 0 3
城 陽 市 消 防 本 部	富野久保田1-1	5 4-0 1 1 3
消 防 署 青 谷 消 防 分 署	中樋ノ上45-1	5 4-0 1 1 9
消 防 署 久 津 川 消 防 分 署	平川横道29-1	5 6-1 9 9 9
城 陽 市 上 下 水 道 部	平川広田67	5 2-2 0 4 4
学 校 給 食 セ ン タ ー	富野森山39-3	5 2-2 2 0 5
衛 生 セ ン タ ー	寺田南堤下1	5 3-1 4 0 0
保 健 セ ン タ ー	富野久保田1-1	5 5-1 1 1 1
休 日 急 病 診 療 所	富野久保田1-1	5 5-1 1 1 2
産 業 会 館	富野久保田1-1	5 2-5 0 0 0
文 化 パ ル ク 城 陽	寺田今堀1	5 5-1 0 1 0
城 陽 市 立 図 書 館	寺田今堀1	5 3-4 0 0 0
城 陽 市 歴 史 民 俗 資 料 館	寺田今堀1	5 5-7 6 1 1
男女共同参画支援センター(ぱれっとJOYO)	寺田林ノ口11-114	5 4-7 5 4 5
福 祉 セ ン タ ー	寺田東ノ口17	5 6-0 9 0 9
久 津 川 小 学 校	平川指月1	5 2-1 7 0 3
古 川 小 学 校	上津屋境端57	5 3-1 5 0 0
久 世 小 学 校	久世芝ヶ原143	5 2-3 6 7 0
深 谷 小 学 校	寺田深谷111-2	5 3-3 2 0 0
寺 田 小 学 校	寺田北山田2	5 2-2 5 8 9
寺 田 南 小 学 校	寺田新池23-1	5 2-6 8 0 0
寺 田 西 小 学 校	寺田西ノ口65	5 3-7 0 0 5
今 池 小 学 校	寺田大畔177-1	5 2-2 4 0 2
富 野 小 学 校	富野堀口1	5 2-0 0 0 9
青 谷 小 学 校	中向河原1	5 2-0 0 4 0
城 陽 中 学 校	寺田北山田35	5 2-2 7 0 8
西 城 陽 中 学 校	寺田乾出北82	5 3-1 6 0 0
南 城 陽 中 学 校	観音堂巽畑17-4	5 3-7 0 0 9
東 城 陽 中 学 校	久世上大谷24	5 4-0 4 0 7
北 城 陽 中 学 校	平川長箴33	5 5-1 0 0 9
富 野 幼 稚 園	富野南清水30	5 2-1 0 0 9
久 津 川 保 育 園	平川大将軍2	5 2-4 8 6 4
久 世 保 育 園	久世芝ヶ原74-1	5 2-4 3 6 9
青 谷 保 育 園	中樋ノ上63-1	5 2-1 0 3 9
今 池 保 育 園	富野高井44-3	5 3-2 8 0 0
鴻 の 巣 保 育 園	寺田東ノ口51-5	5 5-9 1 9 1
久 津 川 学 童 保 育 所	平川指月1 (久津川小学校内)	5 3-3 9 0 0
古 川 学 童 保 育 所	上津屋境端57 (古川小学校内)	5 4-2 4 8 7
久 世 学 童 保 育 所	久世芝ヶ原143 (久世小学校内)	5 5-4 5 7 7

名 称	所 在 地	電 話 番 号
(市 関 係)		
深 谷 学 童 保 育 所	寺田深谷111-2 (深谷小学校内)	5 4-2 4 8 5
寺 田 学 童 保 育 所	寺田北山田2 (寺田小学校内)	5 2-4 3 6 6
寺 田 西 学 童 保 育 所	寺田西ノ口65 (寺田西小学校内)	5 4-2 5 8 4
寺 田 南 学 童 保 育 所	寺田新池23-1 (寺田南小学校内)	5 4-0 7 0 7
今 池 学 童 保 育 所	寺田大畔177-1 (今池小学校内)	5 4-2 9 5 6
青 谷 学 童 保 育 所	中向河原1 (青谷小学校内)	5 4-2 4 8 6
富 野 学 童 保 育 所	富野堀口1 (富野小学校内)	5 4-2 9 5 5
寺 田 コ ミ ュ ニ テ ィ セ ン タ ー	寺田今堀1	5 5-0 0 1 0
北 部 コ ミ ュ ニ テ ィ セ ン タ ー (北公民館)	平川広田67	5 5-1 0 0 1
南 部 コ ミ ュ ニ テ ィ セ ン タ ー (働く女性の家・コミュニティ防災センター)	富野東田部70-1	5 5-1 0 0 2
東 部 コ ミ ュ ニ テ ィ セ ン タ ー	寺田正道152	5 5-7 8 5 8
今 池 コ ミ ュ ニ テ ィ セ ン タ ー	枇杷庄知原15-1	5 6-0 5 2 5
青 谷 コ ミ ュ ニ テ ィ セ ン タ ー	市辺五島7-1	5 3-8 2 7 3
久 津 川 公 民 館	平川野原88-1	5 4-1 2 6 6
富 野 公 民 館	富野堀口2-1	5 5-3 0 3 0
総 合 運 動 公 園	寺田奥山1	5 5-6 2 2 2
市 民 プ ー ル	久世荒内149	5 5-6 2 2 2
木 津 川 河 川 敷 運 動 広 場	水主下外島23-1地先	5 5-6 2 2 2
総 合 老 人 福 祉 セ ン タ ー 「 陽 寿 苑 」	奈島川原口20	5 5-1 0 1 7
北 部 老 人 福 祉 セ ン タ ー 「 陽 和 苑 」	平川大将軍2	5 2-9 6 7 0
東 部 老 人 福 祉 セ ン タ ー 「 陽 東 苑 」	久世芝ヶ原131	5 3-3 7 0 0
西 部 老 人 福 祉 セ ン タ ー 「 陽 幸 苑 」	寺田乾出北55	5 3-9 3 9 3
東 部 デ イ サ ー ビ ス セ ン タ ー	久世芝ヶ原6-2	5 6-2 5 3 0
西 部 デ イ サ ー ビ ス セ ン タ ー	寺田乾出北55	5 3-8 5 5 5
(福) 城 陽 市 社 会 福 祉 協 議 会	寺田東ノ口17	5 6-0 9 0 9
(公 社) 城 陽 市 シ ル バ ー 人 材 セ ン タ ー	寺田水度坂130 (鴻の巣会館内)	5 2-9 4 8 6
心 身 障 が い 児 通 園 施 設 「 ふ た ば 園 」	久世北垣内137-5	5 4-1 9 6 6
フ ァ ミ リ ー ・ サ ポ ー ト ・ セ ン タ ー	寺田東ノ口17-201	5 6-0 2 3 0
市 民 活 動 支 援 セ ン タ ー	寺田今堀1	5 5-1 0 3 0
地 域 包 括 支 援 セ ン タ ー	寺田水度坂130 (鴻の巣会館内)	5 4-7 3 3 0
地 域 子 育 て 支 援 セ ン タ ー	寺田東ノ口51-5	5 5-9 2 6 0
(公 財) 城 陽 市 民 余 暇 活 動 セ ン タ ー	寺田今堀1	5 5-1 0 1 0
城 南 土 地 開 発 公 社	寺田東ノ口16・17	5 2-3 2 7 6
鴻 の 巣 会 館	寺田水度坂130	5 2-0 8 2 6
寺 田 財 産 区 事 務 所	寺田水度坂130 (鴻の巣会館内)	5 2-0 8 2 6
(一 財) 城 陽 山 砂 利 採 取 地 整 備 公 社	寺田水度坂130 (鴻の巣会館内)	5 5-9 5 0 6
城 陽 市 文 化 協 会	寺田樋尻48-19	5 5-1 2 1 0
城 陽 市 国 際 交 流 協 会	寺田西ノ口7-4 (西邦ビル2階)	5 7-0 7 1 3
城 陽 市 観 光 協 会	寺田北山田27-7(りす・コミュニティビル1階)	5 6-4 0 2 9
地 域 ふ れ あ い セ ン タ ー	平川指月68	5 6-5 1 0 6
ふ れ あ い 市 民 サ ー ビ ス コ ー ナ ー	平川指月68(地域ふれあいセンター内)	5 6-5 1 0 6

名 称	所 在 地	電 話 番 号
(市 関 係)		
東 部 市 民 サ ー ビ ス コ ー ナ ー	寺田正道152 (東部コミセン内)	5 5-7 8 6 8
南 部 市 民 サ ー ビ ス コ ー ナ ー	富野東部70-1(南部コミセン内)	5 5-1 0 1 2
青 谷 市 民 サ ー ビ ス コ ー ナ ー	市辺五島7-1(青谷コミセン内)	5 6-6 0 4 2
(府 関 係)		
城 陽 警 察 署	富野久保田1-4	5 3-0 1 1 0
富 野 荘 交 番	富野南清水46-6	5 3-7 7 2 5
久 津 川 交 番	平川指月77-1	5 3-7 3 0 0
青 谷 交 番	中向河原1	5 3-6 6 6 6
寺 田 交 番	寺田高田40-6	5 3-3 3 2 3
城 陽 高 等 学 校	寺田宮ノ平1	5 2-6 8 1 1
西 城 陽 高 等 学 校	枇杷庄京縄手46-1	5 3-5 4 5 5
城 陽 支 援 学 校	中芦原1-4	5 3-7 1 0 0
山 城 家 畜 保 健 衛 生 所	寺田北山田31-47	5 2-2 0 4 0
心 身 障 害 者 福 祉 セ ン タ ー	中芦原	5 4-1 4 0 0
城 陽 障 害 者 高 等 技 術 専 門 校	中芦原59	5 4-3 6 0 0
(そ の 他)		
城 陽 郵 便 局	寺田袋尻27-2	5 2-2 6 4 4
城 陽 平 川 郵 便 局	平川横道53-4	5 3-9 9 1 7
城 陽 寺 田 郵 便 局	寺田中大小145	5 3-9 9 1 8
城 陽 今 堀 郵 便 局	寺田今堀72-29	5 2-8 8 5 6
城 陽 長 池 郵 便 局	長池北清水20-2	5 3-9 9 1 5
城 陽 富 野 郵 便 局	富野西垣内15-2	5 3-9 9 6 6
青 谷 郵 便 局	市辺小梨間91	5 3-9 9 1 6
城 陽 平 川 西 郵 便 局	平川中道表31-5	5 4-1 7 0 0
城 陽 深 谷 郵 便 局	寺田深谷23-3	5 3-6 7 2 7
ク リ ー ン 2 1 長 谷 山	富野長谷山1-270	5 2-3 5 8 1
家 政 城 陽 幼 稚 園	久世下大谷6	5 2-1 5 4 2
平 川 幼 稚 園	平川大将軍77-3	5 3-1 2 8 8
白 鳥 幼 稚 園	寺田水度坂15-105	5 4-2 8 0 0
芽 生 え 幼 稚 園	寺田大谷126-2	5 4-1 2 8 8
青 谷 聖 家 族 幼 稚 園	中向河原11	5 3-9 3 0 3
佐 伯 幼 稚 園	寺田今橋68	5 2-3 6 6 9
清 仁 保 育 園	富野乾垣内67	5 3-1 3 0 0
く ん ぎ 保 育 園	寺田庭井36-4	5 2-1 6 6 2
清 心 保 育 園	富野荒見田4	5 5-0 2 3 0
里 の 西 保 育 園	久世里ノ西66-1	5 5-0 2 4 3
し い の 木 保 育 園	寺田林ノ口11-114	5 4-7 5 5 6
(独立行政法人) 国立病院機構南京都病院	中芦原11	5 2-0 0 6 5
特 別 養 護 老 人 ホ ー ム 梅 林 園	中芦原55	5 2-4 5 0 0
特 別 養 護 老 人 ホ ー ム ひ だ ま り 平 川	平川浜道裏20-1	5 5-5 2 1 9
特 別 養 護 老 人 ホ ー ム ひ だ ま り 久 世	久世里ノ西82-1	5 4-7 5 3 9
特 別 養 護 老 人 ホ ー ム ビ ハ ー ラ 本 願 寺	奈島内垣内1	5 4-0 7 0 0

名 称	所 在 地	電 話 番 号
(そ の 他)		
介護老人保健施設 萌木の村	寺田奥山1-6	5 2-0 0 1 1
介護老人保健施設 煌	長池五社ヶ谷14-1	5 4-7 2 1 1
グループホーム 友愛	市辺中垣内4	5 7-0 3 2 0
グループホーム 梅林園	中芦原55	5 2-4 5 0 0
グループホーム まごころ 城陽	富野南清水68-5	5 4-7 7 6 1
グループホーム ひだまり 浜道裏	平川浜道裏29-5	5 4-7 8 1 7
グループホーム ひだまり 鍛冶塚	平川鍛冶塚64	5 4-5 8 8 8
グループホーム ゆうあい 寺田	寺田乾出北45	5 6-1 9 5 0
グループホーム リエゾン 萌木の村	寺田新池65-1	5 4-0 0 5 0
小規模多機能 久津川ホワイティー	平川野原16-18	5 2-5 0 6 0
小規模多機能型居宅介護 どんぐりの家	久世下大谷18-103	5 3-5 1 3 0
小規模多機能ホーム リエゾン 萌木の村	寺田新池65-2	5 4-7 5 0 5
ゆうあいの家	寺田乾出北45	5 6-1 9 5 0
小規模多機能ホーム まごころ 城陽	富野南清水68-6	5 4-8 6 3 0
指定通所介護事業所 ひだまり	平川浜道裏20-1	5 5-5 1 3 0
通所介護事業所 ほほえみの里	枇杷庄大堀94	5 6-0 1 3 5
高齢者デイサービスセンター すまいる	枇杷庄中奥田49-1	5 8-0 6 1 1
デイサービスセンター 梅林園	中芦原55	5 2-4 5 0 0
デイサービスホワイティー	市辺小梨間33-2	5 2-8 3 7 7
デイサービス 友愛	市辺中垣内4	5 7-0 3 2 0
デイサービス ゆうあい 寺田	寺田乾出北45	5 6-1 9 5 0
デイサービスセンター リエゾン 萌木の村	寺田新池65-2	5 4-7 5 0 1
かなエルケア 城陽 久世	久世南垣内174-6	5 7-1 2 2 5
デイサービスセンター 百歳倶楽部	市辺西川原1-20	5 4-0 1 1 8
障害者生活支援センター 「はーもにい」	枇杷庄中奥田49-1	5 5-5 9 8 1
障害者生活支援センター 「プラム」	寺田水度坂15-186	5 6-6 6 6 1
知的障害者デイサービスセンター 「あっぷ」	観音堂甲畑1-2	5 4-4 5 0 8
身体障害者デイサービスセンター 「すいんぐ」	枇杷庄中奥田49-1	5 8-0 6 2 2
軽費老人ホーム ヴィラ 城陽	市辺笹原1	5 5-1 8 7 5
ケアハウス ミレー 京都	平川浜道裏20-1	5 5-6 0 1 0
南山城学園	富野狼谷2-1	5 2-0 4 2 5
青谷学園 (知的障害更生)	中芦原14	5 5-1 2 3 4
DO	中芦原20	5 5-8 8 0 0
城陽 作業所	奈島川原口12-1	5 4-2 4 2 4
あんびしゃ	市辺石原1-2	5 2-1 3 6 2
円、和、魁	富野狼谷2-1	5 2-0 4 2 5
翼	観音堂甲畑1-2	5 4-4 5 0 8
凜	富野東田部69-1	5 6-7 8 8 8
ものづくりスペース みんななかま	寺田垣内後69-1	5 5-5 5 8 3
ワークショップ 野の花	寺田樋尻51-3	5 5-1 5 3 2
チェリー工房	寺田水度坂15-186	5 6-3 2 6 9
地域療育支援センター 「ういる」	枇杷庄中奥田49-1	5 4-3 1 0 9

4. 城陽市の位置図

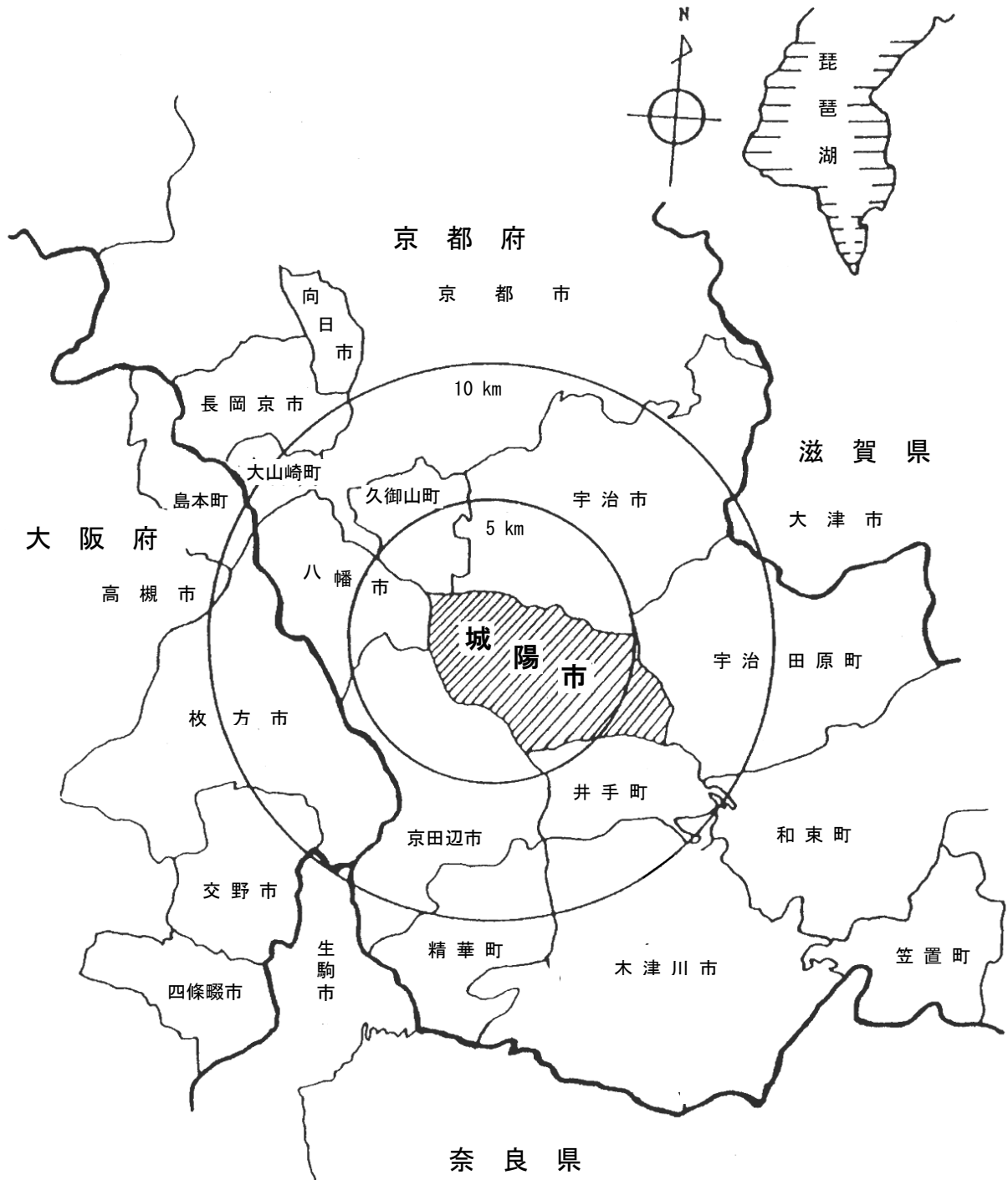

統 計 の 日

昭和 48 年に、政府は、毎年 10 月 18 日を「統計の日」とすると定め
ました。

社会経済の発展に伴い、広範かつ精細な統計を整備することの必要
性は年々高まっています。その結果、国や地方公共団体が実施する統
計調査は、最近ますます複雑、高度化する傾向にあります。しかし、
統計調査は、国民の協力によってはじめて実施することができるもの
で、それには国民の統計に対する強い関心と深い理解がなければなり
ません。

したがって統計の重要性に対する国民の理解を深め、統計調査に対
する国民のいっそうの協力を推進する必要があります。

このため、「統計の日」を定めて、国や地方公共団体はこの日を中心に、
統計功労者の表彰、講演会、史料展示会を開催するほか、テレビ・新
聞等による広報を行なうなど統計知識の普及を図るための諸行事を行
なうこととしました。

10 月 18 日が「統計の日」とされたのは、わが国で最初の近代的生
産統計である「府県物産表」という統計調査が実施されたという由来
によります。この調査は、明治 3 年 9 月 24 日に行なわれましたが、当
時は太陰暦を用いていましたから、現在の太陽暦でいいますと 10 月
18 日であった訳です。

城陽市統計書

平成27年（2015年）3月

編集発行：城陽市総務部総務電算情報課

京都府城陽市寺田東ノ口16番地、17番地

〒610-0195

電話 0774-56-4011
